BIBLIOTECA UNIVERSITATII IAȘI

ANUL 48 Nr. 1074

4 PAGINI 4 LEI

OPINIA

ZIAR POPULAR COTIDIAN

Sâmbătă 1 Aprilie 195[illegible]

ABONAMENTE
Lei 360 . . . . . 3 luni
Lei 5000 Intreprinderi, Autorități pe un an

Atelierele tipografice
IAȘI Str. ȘTEFAN CEL MARE 50-52

Redacția
IAȘI, Str. Cuza Vodă, 1 (etaj)
Administrația
IAȘI, Str. Cuza Vodă, 1

TELEFOANE
REDACȚIA Nr. 1209
ADMINISTRAȚIA Nr. 2042
TIPOGRAFIA Nr. 1210

Luminarea neștiutorilor de carte, un pas important în lupta pentru socialism, pentru pace

Pentru a realiza condițiile trecerii spre socialism, o sarcină deosebit de importantă este aceea a lichidării analfabetismului.

In acest scop, Planul de Stat prevede ca anul acesta să fie alfabetizați șapte sute de mii neștiutori de carte.

Pentru îndeplinirea acestei sarcini a fost necesar ca atât Secțiunea de Invățământ, cât și organizațiile de Partid, de masă și sindicale, să depună eforturi serioase, popularizând cursurile, mobilizând neștiutorii de carte și asigurând condițiile unei bune desfășurări a lecțiilor.

Totuși, la Iași, n'au înțeles toți cei care trebuiau să sprijine munca de alfabetizare să desfășoare o intensă activitate în acest domeniu. Deaceea, din cei 2869 de analfabeți recenzați de Secțiunea de Invățământ a orașului, abia 1342 neștiutori de carte au frecventat și continuă să urmeze cu regularitate cursurile, dintre care 393, sunt bărbați și 949 femei.

In ceeace privește însă munca desfășurată pentru mobilizarea cursiștilor, se observă că ea a crescut continuu. Astfel, în Decembrie frecvența la cursuri a fost de 35 la sută, în Decembrie-Ianuarie 46 la sută, iar în Februarie-Martie 48 la sută.

Mai sunt însă 1527 de analfabeți care n'au fost încă mobilizați la cursuri și care vor trebui alfabetizați într'un timp cât mai scurt.

Faptul că 52 la sută din neștiutorii de carte n'au putut fi încă lămuriți asupra necesității de a învăța, se datorește în special faptului că nu toate organizațiile de Partid, de masă și sindicale, susținute de conducerile întreprinderilor, au dat concursul necesar unei rodnice activități în direcția alfabetizării.

Spre a vedea rezultatele unde se ajunge în cazurile când cei în drept nu înțeleg să sprijine această muncă de luminare a neștiutorilor de carte, sunt edificatoare cazurile dela întreprinderile *„Colorator"* și *„1 Mai"*

Astfel, directorul întreprinderii Colorator s'a opus înființării unui centru de alfabetizare, interzicând membrilor corpului didactic de a intra în întreprindere. Pentru a exemplifica lipsa popularizării acestei importante sarcini din Planul nostru de Stat pe 1950, este suficient să arătăm că un muncitor la întrebarea care este motivul că nu vine la cursuri, a răspuns textual: *„Nu vin la cursuri pentrucă ceilalți tovarăși, dacă aș face acest lucru, ar râde de mine"*.

Iar la cooperativa de producție *„1 Mai"*, directorul întreprinderii a luat poziție evidentă împotriva ținerii cursurilor de alfabetizare, îngreunând condițiile în care s'au desfășurat. Ele s'au ținut întâi într'o sală unde funcționau 25 de mașini de cusut apoi, într'o săliță de baie și în cele din urmă, afară în curte, pe lăzi.

In consecință, datorită imposibilității de a se desfășura, cursurile au sistat.

Un exemplu cu totul contrar, unde cursurile de alfabetizare se desfășoară în condiții bune, îl constitue întreprinderile *E T A C S*, unde atât directorul întreprinderii, cât și organizația de Partid, sindicală și UTM, au acordat tot concursul necesar. La ETACS, frecvența la cursuri este de 100 la sută.

Deasemeni centre de alfabetizare care duc o rodnică activitate sunt *centrul* unde urmează îngrijitorii *căminelor studențești*, precum și centrele dela *Filatura* (60 la sută frecvență), *Țesătura* (60 la sută frecvență), *Spitalul Central* (80 la sută frecvență). Un centru bun este și cel al *Sindicatului casnic*, care are o frecvență 100 la sută.

Este absolut necesar ca analizându-se munca desfășurată în cursul acestui an școlar care se încheie la 16 Mai —, în anul viitor să se treacă la o intensă activitate în ceeace privește alfabetizarea, în această muncă trebuind să activeze toate forurile în drept.

Pășind la lichidarea totală a analfabetismului în orașul nostru, vom putea participa efectiv la făurirea omului nou, constructor al socialismului și ostaș al armatelor păcii.

Tr. ȚANEA

La Iași

Servicii speciale medico-sportive

— Folosirea experienței sovietice — Unde funcționează aceste servicii — — Cabinete medico-sportive pe toate terenurile de sport din Iași —

Incepând dela 15 Martie a luat ființă în orașul nostru o subsecție medico-sportivă pe lângă Secțiunile Sanitare a Comitetelor Provizorii Orășenesc și Județean. Evenimentul acesta este de o mare importanță și are o semnificație deosebită acum, când culturii fizice și sportului i se deschid perspective din ce în ce mai luminoase, când se construesc numeroase stadioane și instalații sportive și când sunt angrenați în mișcarea sportivă mii și mii de tineri dela orașe și sate.

Folosirea experienței sovietice

Subsecția medico-sportivă se ocupă cu organizarea consultațiilor și a tratamentelor bolilor sportivilor. Medicina sportivă va fi îndreptată către două țeluri: latura preventivă și latura curativă. In această activitate medicina sportivă se bazează pe principiul că exercițiile fizice formează unul din mijloacele cele mai bune, în stare de a preîntâmpina ținuta defectuoasă și care dau posibilitatea de a menține mult timp formele frumoase ale corpului. Dar chiar în cazurile unor defecte existente de desvoltare fizică, exercițiile fizice ajută la corectarea lor. Savanții sovietici au făcut cercetări îndelungate în acest domeniu ajungând la rezultate excelente. A luat ființă chiar o ramură specială a gimnasticei, așa numita gimnastică corectivă, al cărui scop este de a preîntâmpina și a corecta orice deviații dela desvoltarea fizică corectă. Exercițiile corective pentru șira spinării, pentru mușchii abdominali, mușchii spatelui și mâinilor sunt folositoare nu numai pentru copii ci și pentru adulți.

Cabinete medico-sportive pe toate terenurile de sport din Iași

La bâzele sportive (stadioanele „23 August" și Țesătura precum și la Strand, vor funcționa cabinete medicale permanente care vor urmări metodic antrenamentele sportivilor și vor întocmi acestora fișe medicale, elemente de apreciere a valorii fizice și al gradului de antrenament.

In județ

In județ, medicii de plasă și de circumscripții au primit instrucțiuni în senzul repartizării a două ore zilnice

(Continuare în pag. 3-a)

O nouă școală de calificare la RATA

Conducerea și Comitetul Sindical din Direcțiunea Regională RATA-Iași a luat inițiativa de a deschide în cursul acestui an o nouă școală de calificare pentru mecanici auto, electricieni-auto, tinichigii-auto.

Cursurile acestei școli vor avea loc la Atelierele Principale RATA-Iași.

Probleme școlare

Lectura, mijloc de făurire a unui tineret nou, dârz apărător al păcii

= Ce trebue și cum trebue să citească tineretul în vacanță —

Mâine începe vacanța școlară de primăvară. Cu acest prilej elevii vor avea răgazul de a-și completa cunoștințele învățate, noțiunile de teorie literară, etc. prin lecturi particulare.

Problema lecturii tineretului trebue să-l preocupe în de-aproape pe toți factorii de răspundere din sfera educației: părinți, profesori, diriginți, pedagogi, ca și organizațiile UTM din școli.

Vacanța de primăvară este cea mai nimerită ocazie pentru intensificarea acestor preocupări care trebue să se desfășoare organizat.

Tineretul trebue să profite de orice timp liber pentru a citi lucrările ideologice și cele beletristice. Literatura are o deosebit de mare importanță în munca de ridicare a unui tineret care să fie pătruns de importanța participării active la construirea unei orânduiri superioare, în munca de făurire a unui tineret nou, cu o concepție sănătoasă despre lume, pătruns fiind de cauza clasei muncitoare.

Literatura socialistă sovietică spre exemplu a contribuit efectiv la educarea comsomoliștilor, la făurirea dârzilor apărători ai Patriei lor, la mărirea rândurilor oștirii păcii.

Situația actuală

In momentul de față se impune, într'adevăr, o acțiune viguroasă în acest sens, deoarece s'a constatat că lipsa lecturilor particulare de calitate, îngreunează enorm activitatea instructiv educativă.

Nu s'ar putea spune că elevii nu fac lecturi și astăzi. Acestea sunt însă dezorganizate, cărțile alese sunt lipsite de valoare educativă, nu au efecte pozitive. Cu prilejul unei an-

R. NAUMESCU

(Continuare în pag. 3-a)

„Gazeta Invățământului" a împlinit un an de apariție

„Gazeta Invățământului", organul Ministerului Invățământului Public și a Uniunii Sindicatelor Salariaților din învățământ a împlinit un an de apariție săptămânală. Lămurind și mobilizând cadrele didactice în vederea unei activități rodnice pe linia reformei revoluționare a învățământului, acest organ tinde să se îmbunătățească mereu.

In ședințele cercurilor pedagogice ale profesorilor din Iași care vor avea loc astăzi după-amiază se va discuta articolul de fond din numărul festiv al ziarului, urmărindu-se o lărgire a sferei lui de activitate și o legătură mai strânsă cu masele cadrelor didactice.

Știri din țările de democrație populară

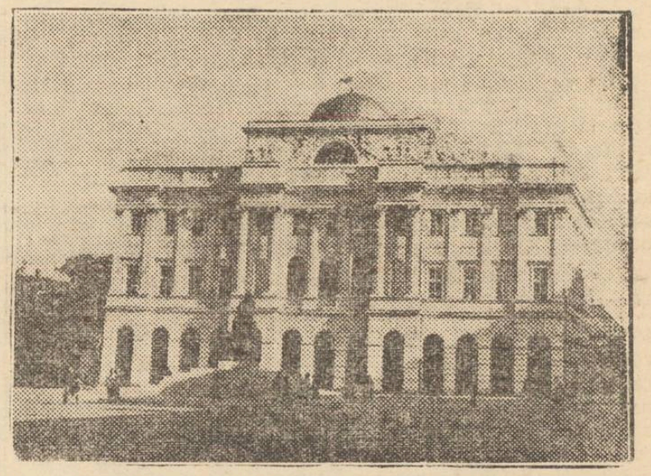

Clădirea societății „Prietenii științei" din Varșovia, în întregime reconstruită după război.

Se vor instala linii telefonice între Peking și Moscova

Anul acesta se vor instala linii telefonice între Peking, Shanghai și Moscova.

In cursul anului acesta se vor instala 89.210 stâlpi de telegraf și 11.700 km. de sârmă de cupru și se vor repara 3.060 km. de sârmă. O stațiune internațională de telegrafie fără fir va fi construită la Peking pentru comunicațiile cu URSS și cu țările de democrație populară.

Stațiunile de radio de pe coastă și cele fluviale vor fi deasemenea restaurate și îmbunătățite, până în Iulie 1950, pentru buna funcționare a navigației maritime.

Expoziția de arte plastice dela Varșovia

La Varșovia s'a deschis o expoziție de arte plastice la care a participat primministrul Cyrankiewicz, ministrul artelor Dubowski, precum și numeroși muncitori, artiști și intelectuali.

Din cele 2.740 de opere trimise de artiștii polonezi, au fost selecționate 633. Subiectele acestor opere sunt foarte variate. Ele prezintă momente din lupta de eliberare a Poloniei, reconstrucția țării, aspecte din munca în fabrici, mine, șantiere, căi ferate sau de pe ogoare. Deasemeni, operele mai prezintă aspecte din lupta analfabetismului, din viața maritimă, sportivă, scene din concediile muncitorilor, viața tinere i tului polonez, etc. Se ma, pot admira, deasemeni, multe portrete și sculptur

Comerțul exterior al R. Cehoslovace în Ianuarie 1950

In cursul lunii Ianuarie a. c., R. Cehoslovacă a importat produse în valoare de 2.467 milioane coroane, iar exporturile s'au cifrat la 2.543 milioane coroane.

Balanța comercială s'a soldat cu un excedent de 76 milio ne coroane. Creșterea volumului exporturilor efectuate în Ianuarie 1950, f ță de anul precedent este mult mai ridicată decât o arată valoarea de 50 milioane coroane, datorită reducerilor de prețuri realizate în cursul anului 1949.

„Vânzătoarea de leacuri"

Un cerc de curioși se strânsese pe Ștefan cel Mare.

O babă care era obiectul curiozității nu mai contenea cu vorba:

— „Pentru reuma, boli de ficat, nădușală și boli de plămâni".

Pe caldarâm, pe o hârtie mare de jurnal stăteau înșiruite într'o simetrie perfectă câteva rădăcini de ierburi.

In mijlocul hârtiei, câteva fire de iarbă, strânse ghemotoc.

—„E spânț pentru porci, maică, zise baba dând ochii peste cap. Dacă iei câteva fire de-acestea și le pui sub pielea porcului, îl ferești pentru totdeauna de boală".

Cum însă nici-unul din cei adunați în jurul hârtiei cu „leacuri miraculoase" nu dădea nici-un semn că ar dori să cumpere spânțul pentru porci, vânzătoarea de leacuri reveni acolo de unde pornise:

— „Luați rădăcina de brâul pământului, o fierbeți într'un litru de apă. Lăsați apa până scade la jumătate și o îndoiți cu mie e de albine. Din leacul astfel pregătit luați câte două linguriițe înainte de fiecare masă".

„Doftoroaia" trece cu multă abilitate la descrierea calităților de vindecare a reumatismului cu untul pământului.

Așteptam să treacă și la descrierea altor mijloace de vindecare.

Auzisem odată cum se combătea de către babe junghiul din pleurezie sau chiar epilepsia.

— „Pentru junghi se ia un fuior de cânepă și cel bolnav împreună cu descântătoarea fac din el o ață. In timpul cât se face ața, baba povestește istoria cânepei, îngrozind junghiul că are să-l lege cu ea, apoi cu ața strânsă păpușă se descântă într'o cofă cu apă neîncepută. Când descântecul e gata, bolnavul e stropit de trei ori cu ața muiată în apă, în locul unde are junghiul; în urmă se spală bine cu apă descântată iar ața o leagă la junghi și o poartă trei zile. Ața în urmă se leagă de un gard iar apa

(Continuare în pag. 3-a)

In inima Siberiei palpită o puternică viață științifică

de S. KOȘEVNICOV

Vizitarea orașului Tomsk trebue începută dela muntele Voskressenskaia, căci de aici poți cuprinde, cu privirea, întreg orașul.

Orașul este înconjurat de verdeață. Printre plopi, arțari și brazi, apar din loc în loc coșurile fabricilor, iar cupolele și turnurile vechilor clădiri, strălucesc în soare. In Piața Revoluției, din desișul parcului apare o casă albă cu coloade. Este clădirea principală a Universității,

Un centru științific

Universitatea din Tomsk s'a înființat în anul 1888 și avea la început numai o Facultate de Medicină. Siberienii au luptat timp de 75 de ani pentru înființarea ei, sprijiniți fiind de savanții progresiști ruși Mendeleiev și exploratorul arctic Sibiriakov și de scriitorii Corolenko și Uspenski. In primul an dela înființare, au fost înscriși 75 de studenți. Pe atunci numai un locuitor la 665 știa să scrie și să citească.

Astăzi, în Tomsk există 6 școli superioare, 19 școli tehnice și 11 așezăminte de cercetări științifice. La fiecare 5 locuitori, unul este elev sau student. La școlile superioare, la centrele de cercetări științifice și la diferitele laboratoare, activează sute de profesori, docenți și candidați.

In Tomsk, în acest oraș obișnuit sovietic, se nasc și se desvoltă multe ramuri însemnate ale științei. Astfel, în Tomsk este cercetată o ramură însemnată a fizicii. „Fizica corpurilor solide". Rezultatele cercetărilor sunt cuprinse într'o lucrare în 4 volume; cel de al doilea volum fiind distins cu premiul „Stalin" Incă din anul 1939 au fost cercetate aici problemele de fizică în legătură cu tăierea metalelor. Astfel s'a născut o știință cu totul nouă: fizica tăierii metalelor".

Orașul științific Tomsk este strâns legat de construirea zilnică a socialismului. Practica impune științei problemele și nevoile sale, îi dăruește propriile sale experiențe și aplică imediat toate descoperirile de valoare ale celei dintâi.

Planurile cincinale staliniste au impus cercetarea temeinică a bogățiilor solului. Geologii din Tomsk sub conducerea profesorului Ussov, au întreprins cercetarea lanțurilor muntoase, a taigei pustii, a lacurilor sărate și a căilor adânci. Ei au studiat problemele geologiei Siberiei și au explorat amănunțit natura.

Scoarța pământului a fost în mare parte străpunsă și azi își oferă comorile; antimoniu, hinovar roșu, marmoră, wolfram, minereuri de fier, cupru și zinc și o serie întreagă de alte minereuri.

Intre toate aceste centre miniere și Facultatea de cercetări geologice a Institutului Politehnic din Tomsk, există un contact strâns și permanent,

Facultatea de Medicină din Tomsk

Facultatea de Medicină din Tomsk, înainte vreme unica Universitate din Tomsk, a devenit, din anul 1930, un institut de sinestătător. Ca și în celelalte Institute, aici nu se predă numai medicina, ci se și depune o muncă științifică creatoare. Numai în anul 1943 s'au publicat 132 de lucrări științifice. In Facultate lucrează savanți renumiți, ca de exemplu profesorul Verșinin, farmacolog și membru al Academiei de Științe Medicale. Numele lui este legat de înscrierea a nenumărate plante medicinale noi în cataloagele farmaceutice. Flora plantelor medicinale este nesfârșită, dar niciun medic nu are voie să prescrie plante care nu's trecute în cataloagele farmaceutice. Sub conducerea profesorului Verșinin savanții siberieni au con-

(continuare în pag. 2-a)

Comerțul de Stat și cooperatist în slujba poporului muncitor

Preocuparea permanentă a Partidului și Guvernului de a ridica mereu nivelul de trai a masselor largi muncitoare se concretizează pe zi ce trece. Oamenii muncii primesc mereu mărfuri mai multe și de calitate mai bună, mărfuri care se distribuie în cea mai mare parte prin unitățile comerțului de Stat și cel cooperatist.

Planul de Stat pe 1950 prevede — printre altele — că în raport cu anul 1949, se vor produce în acest an cu 40 la sută mai mult țesături de bumbac, cu 27 la sută mai multă încălțăminte, cu 23,9 la sută mai mult zahăr, cu 70,5 la sută mai mult ulei, cu 52 la sută mai multe paste făinoase.

In ceeace privește modul cum au sporit între 1 Aprilie 1949 și 1 Aprilie 1950 numărul unităților comerțului de Stat și a celui cooperatist în orașul nostru, se constată că în acest răstimp s'au creiat la Iași 48 unități noi (numai „Alimentara" a deschis încă 19 centre). In genere, noile centre au fost înființate în cartierele muncitorești.

O preocupare de seamă a conducerilor Societăților comerciale de Stat și a cooperativelor a fost sprijinirea salariaților pentru ca aceștia să-și ridice necontenit nivelul politic și profesional. S'au creiat școli speciale în acest scop. Se poate spune că în acest sens s'au obținut însemnate succese. In cele mai multe cazuri, salariații comerțului de Stat și a celui cooperatist au adoptat atitudinea funcționarului de tip nou, care se străduește să servească în bune condițiuni massa consumatoare. In acest fel înțeleg funcționarii Comerțului de Stat să-și îndeplinească sarcinile ce le revin în cadrul Planului de Stat, să contribuie la construirea socialismului în Patria noastră, să întărească marele front al Păcii, condus de Uniunea Sovietică.

*

Responsabilii unora dintre Societățile Comerciale de Stat și comerțului cooperatist din Iași au analizat — sub diferite aspecte — munca ce se duce în cadrul instituțiilor. In aceste articole, pe care le publicăm mai jos, se arată realizările și lipsurile din instituțiile respective.

Este necesar ca realizările să fie din ce în ce mai înfloritoare, iar deficiențele semnalate chiar de către conducători să fie cât mai grabnic înlăturate, pentru ca comerțul de Stat și cel cooperatist să corespundă în adevăr obiectivului : înlesnirea ridicării nivelului de trai al oamenilor muncii.

Crește nivelul de trai al oamenilor muncii

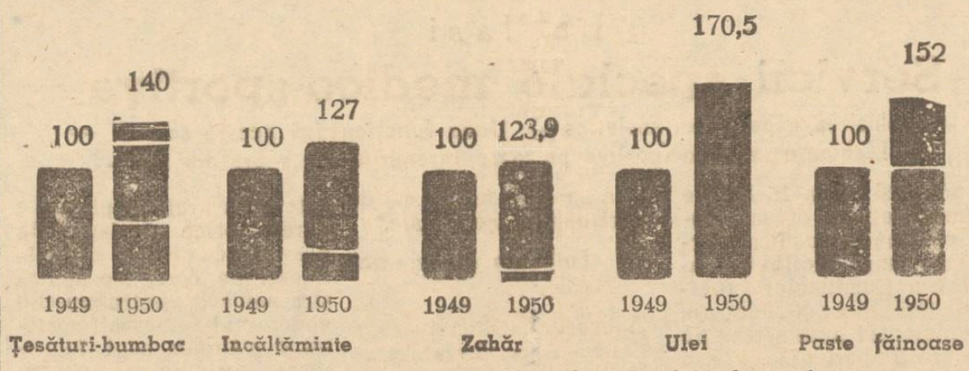

— In graficele de mai sus, se poate vedea că, față de anul 1949, se vor produce în cursul anului 1950, cu 40 la sută mai multe țesături de bumbac, cu 27 la sută mai multă încălțăminte, cu 23,9 la sută mai mult zahăr, cu 70,5 la sută mai mult ulei, cu 52 la sută mai multe paste făinoase.

Cum se duce munca la Societatea Comercială de Stat „Alimentara"-Iași

In cadrul economiei noastre, Societatea Comercială de Stat „Alimentara", îndeplinește un rol de seamă. Colectivul nostru de conducere se străduește în mod permanent să îndeplinească cu cinste sarcinile ce-i revin în ridicarea nivelului de trai al oamenilor muncii din orașul nostru.

Dacă în trimestrul I al anului 1949, Societatea noastră de Stat avea numai șase unități în tot cuprinsul orașului, acuma, când se încheie trimestrul I din anul 1950, se găsesc în orașul Iași, 25 unități Alimentara, — ceeace înseamnă că numărul acestor magazine a sporit de atunci de peste patru ori.

O preocupare principală a noastră a fost să plasăm magazine în special în centrele muncitorești. Așa se face de exemplu că avem un magazin în strada Prof. Parhon în fața Țesăturii, în șoseaua Nicolina, în fața Atelierelor CFR., în Abator (aproape de garajul Rata) în strada 30 Decembrie (lângă ETACS) etc. Sunt în curs de înființare alte câteva centre : unul în strada Vasile Lupu (peste drum de fabrica Victoria), unul în str. Prof. Parhon (în fața Noii Filaturi), unul în str. Haia Lifschitz, unul în Calea 23 August.

O altă strădanie a noastră a fost ca să distribuim întotdeauna și la centrele periferice sau la cele muncitorești mărfurile care se găsesc și în magazinele centrale, dar am ținut și ținem permanent seama de specificul local. Ceeace înseamnă că magazinele din anumite cartiere sunt aprovizionate cu mărfurile care se cer în mod obișnuit în aceste cartiere.

Din punct de vedere al ridicării nivelului politic și profesional al salariaților dela „Alimentara", la Iași s'au făcut progrese însemnate. De unde la înființarea ei, această Societate Comercială de Stat, avea în serviciu un număr foarte mare de oameni nepregătiți, astăzi situația e simțitor îmbunătățită. S'au organizat cursuri pentru ridicarea nivelului politic și profesional al salariaților. Putem spune, cu drept cuvânt că aproximativ 75 la sută din numărul salariaților fac față cu cinste sarcinilor lor.

La „Alimentara" se depune o muncă serioasă pentru a educa pe salariați să adopte un spirit nou, sănătos față de muncă, să adopte atitudinea ce trebue s'o aibă funcționarul de tip nou față de consumatori.

Munca aceasta a dat în genere roade frumoase. In acest sens, este menționat comportarea remarcabilă a colectivului dela centru Calea Galata, de unde cetățenii ne-au adus mulțumiri privitor la felul cum sunt serviți.

Este de remarcat gestul salariaților dela centrul Bucșinescu care, găsind în magazin cartele pierdute, au dus acasă aceste cartele la persoana ce le uitase în magazin; deasemeni și comportarea colectivului dela centrul din strada Ștefan cel Mare (colț cu Dobrogeanu-Gherea) care, primul a hotărât să rămână seara la serviciu 15-20 minute peste program pentru a aranja mărfurile pentru a doua zi.

De sigur că mai sunt deficiențe în unitățile noastre. Mai sunt încă salariați care nu și fac datoria cum trebue și noi luăm în seamă orice reclamație sau sugestie venită pe calea presei. In legătură cu această problemă, am introdus condici de reclamații și propuneri la toate magazinele noastre, condici expuse vizibil lângă cassă, dar se constată că în majoritate aceste condici nu conțin însemnări din partea consumatorilor.

Este necesar ca orice client care are de făcut vreo plângere, propunere sau sugestie să arate în scris în caetele speciale.

C. APETRII
Directorul Soc. Comercial de Stat „Alimentara"

Din activitatea Cooperativei „6 Martie" din Iași

In ultimul timp procentajul asociaților Cooperativei „6 Martie" a crescut cu încă 5 la sută, astfel că în prezent cooperativa noastră are 12000 asociați; în aceeași proporție a crescut și capitalul social. Cifrele de mai sus dovedesc că salariații din întreprinderile și instituțiile orașului Iași își dau seama de avantagiile care decurg din înscrierea lor ca asociați în cooperativele de consum.

Salariații Cooperativei fac eforturi susținute pentru îmbunătățirea sistemului de aprovizionare cu mărfuri de tot soiul; la cele cinci sectoare care vând produse alimentare, cele două de manufactură, la cel de încălțăminte, la restaurantul Cooperativei casi la cofetăr a ei, se depășește în permanență graficul la vânzare a mărfurilor ceeace dovedește că volumul produselor puse în distribuție este în permanentă creștere. Creșterea producției în fabrici și uzine datorită eforturilor depuse de oamenii muncii au repercursiuni asupra îmbunătățirii aprovizionării populației muncitoare în tot soiul de produse. Numai la secția menaj au fost distribuite într'un timp extrem de scurt articole de sticlărie, vase emailate, servicii de masă în valoare totală de peste un milion și jumătate lei.

Magazinele alimentare au pus în vânzare tot felul de produse din cota liberă (marmeladă, arpacaș, orez, halva etc...) și mereu, datorită sprijinului acordat de Uniunea cooperativelor de consum noi vom reuși să aprovizionăm tot mai bine întreprinderea noastră.

In cinstea zilei de 6 Martie, s'a înființat încă un magazin alimentar în Șoseaua Națională 4, în cartierul muncitoresc CAM. Populația muncitoare a cartierului casi muncitorii fabricii au astfel la dispoziția lor un mijloc de aprovizionare.

Salariații întreprinderii noastre depun eforturi pentru a-și îmbunătăți munca.

La rechizite, la materiale de ambalaj s'au înregistrat economii care se cifrează la aproximativ 10.000 lei, în cursul lunei Februarie.

Sarcina principală a salariaților trebuie însă să fie în permanență adoptarea unei atitudini tot mai tovărășești față de massa consumatoare. La sectorul II Socola, transformat în sector-brigadă, se urmărește în permanență atingerea acestui obiectiv. Și într'adevăr aici nu s'au mai înregistrat nici-un fel de neînțelegeri între personalul magazinului și asociați.

Deasemeni, sectorul I, centru a reușit să prezinte un aranjament mai plăcut în prezentarea mărfurilor.

Celelalte sectoare ar trebui deaceea să urmeze exemplele citate mai sus. In special ar trebui să-și îmbunătățească activitatea salariații dela sucursala din Piața Halei casi cei dela restaurantul Cooperativei. Aceștia din urmă au și înregistrat unele îmbunătățiri în muncă și vor trebui să persevereze mai departe pe acest drum pentru a putea fi cu adevărat salariați puși în slujba marii masse consumatoare.

Noi ne-am mai propus ca să luăm în considerație sugestiile consumatorilor prin înființarea condicelor de observații.

Orice însemnare făcută de către cetățeni în aceste condici ne-ar putea fi de folos în munca noastră de fiecare zi.

Astfel noi înțelegem să punem în practică lozinca: cooperația în slujba poporului.

GH. MACOVAT
președintele Cooperativei „6 Martie"

Intre 1 Aprilie 1949 și 1 Aprilie 1950

Cum au sporit unitățile comerțului de Stat la Iași

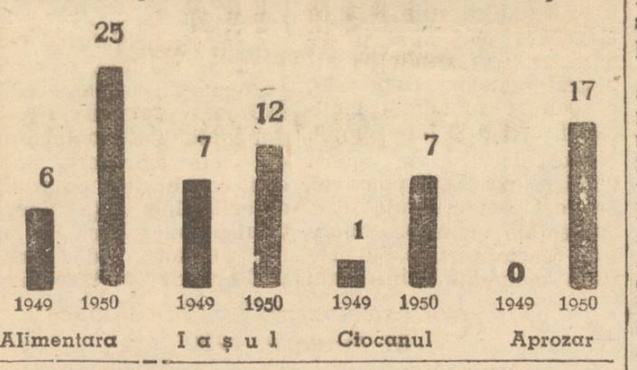

COOPERATIVA „IAȘUL"

Preocuparea de căpetenie a conducerii Cooperativei Iașul are două obiective: înființarea a cât mai numeroase centre și desfacerea de produse diferite, la aceste centre.

Așa se explică că la începutul lunii Aprilie 1949 Cooperativa Iașul a avut în cuprinsul orașului numai cinci sectoare alimentare. Acum, la începutul lui Aprilie 1950, două dintre aceste sectoare (Inginer Ada Marinescu și Ciurchi) posedă și centre de distribuire a petrolului. In Aprilie 1949 au fost 2 măcelării, azi avem 3; în Aprilie 1949 nu exista nici un restaurant al Cooperativei. Acum avem două restaurante. Mai este în proect ca sarcină imediată înființarea încă a unui restaurant precum și a unui depozit de furaje.

In ceeace privește ridicarea nivelului politic și profesional al salariaților noștri, s'a trimis un număr de salariați ai Cooperativei la școala de vânzători—cooperatori, care se ține în localitate.

Rezoluția Congresului Cooperației,—congres care s'a ținut de curând la București, trasează o serie de sarcini organizatorice pentru comerțul cooperatist.

Conducerea Cooperativei Iașul însușindu-și această Rezoluție va căuta să răspundă cu cinste sarcinilor ce-i revin, pentru a contribui alături de celelalte unități cooperatiste din țară la lupta pentru realizarea Planului de Stat, și prin aceasta la victoria luptei pentru socialism, pentru Pace.

I. CAZACIȘIN
Președ. Coop. Iașul

Condicele de reclamațiuni și sugestii trebue să se găsească la loc vizibil în fiecare unitate a comerțului de Stat și a celui cooperatist.

Consumatori!

Folosiți aceste condici ori de câte ori aveți ceva de reclamat sau de formulat vreo propunere.

In acest mod veți ajuta conducerile Societăților comerciale de Stat și conducerile cooperativelor să înlăture unele deficiențe ce se mai semnalează în activitatea acestor instituții.

Realizări și lipsuri la Cooperativa C. F. R. 7 Noembrie

La venirea mea ca director al Cooperativei CFR „7 Noembrie" o serie întreagă de sarcini stătau în fața colectivului nostru de conducere, sarcini ce trebuiau aduse imediat la îndeplinire.

Dacă este adevărat că în activitatea noastră mai rezidă încă și acum o serie întreagă de lipsuri nu este mai puțin adevărat că eforturile noastre sunt în permanență îndreptare spre o cât mai grabnică lichidare a lor, pentruca această cooperativă să-și realizeze cu succes sarcinile trasate.

In primul trimestru al acestui an s'au executat unele reparații la unitățile noastre cooperatiste. O altă preocupare a noastră este îmbunătățirea calitativă a menu-urilor dela cantina Cooperativei ceeace în mare majoritate s'a realizat.

S'a redus timpul de punere în circulație a mărfurilor. Am intervenit la forurile în drept și am reușit să fim aprovizionați cu mărfurile de strictă necesitate necesare asociaților.

S'a făcut verificarea unui număr de salariați ai Cooperativei. Unele elemente necinstite au fost îndepărtate din serviciu. Am trimis la școala de vânzători un număr de salariați cari au căpătat diplome de calificare.

S'au confecționat un număr însemnat de halate și haine de protecție pentru salariații noștri.

In cursul trimestrului II, ne am propus să înfăptuim următoarele:

Se va repara și înzestra clubul salariaților cu toate cele necesare desfășurării unei rodnice activități.

Numărul volumelor dela bibliotecă va fi sporit.

Se va procura câte un aparat de radio pentru cantină și club.

Vor fi executate importante reparații și modificări la imobilul cooperativei din strada „13 Decembrie".

Se vor trimite un alt număr de vânzători la școala de calificare.

Vom înființa o nouă unitate cooperatistă în cartierul CFR „Aurora".

Unitățile noastre cooperatiste vor fi aprovizionate cu tot felul de mărfuri.

Va fi micșorat timpul de punere în circulație a tuturor mărfurilor.

Vor mai fi confecționate câte un rând de fețe de masă pentru restaurante și cantină, și câte un rând de halate de protecție pentru salariați.

Vom amenaja o creșcătorie de porci pentru o mai bună aprovizionare a cantinei salariaților.

Aceste angajamente pe cari ni le-am propus să le îndeplinim și chiar să le depășim vor contribui la ridicarea nivelului de trai al salariaților și asociaților noștri, salariații unităților noastre cooperatiste vor contribui astfel la realizarea și depășirea planului de Stat pe 1950, la făurirea socialismului în R.P.R., la întărirea frontului Păcii.

Sarcina noastră va fi mult ușurată dacă massele largi consumatoare vor înțelege, să ne arate lipsurile existente pe alocuri, lipsuri pe care vom căuta să le lichidăm.

V. COPCEA
Directorul Cooperativei CFR „7. Noembrie"

(urmare din pag. I-a)

In inima Siberiei palpită o puternică viață științifică

Un chirurg îndrăzneț.. și operații uluitoare

soldat lista plantelor medicinale din epoca în care medicina rusă era dominată de cea apuseană, și au constatat că în Rusia a fost un bun debușeu pentru produsele Vest-europene Savanții sovietici au adoptat o mulțime de plante medicinale indigene, pe care le-au trecut în catalogul farmaceutic de Stat.

Bine înțeles că ne este imposibil ca în atât de puține cuvinte să vorbim de întreaga viață științifică a orașului Tomsk. Nu trebue însă să omitem clinica profesorului Andrei Grigorovici Savinici.

Profesorul Savinici a elaborat un procedeu pentru una din cele mai grele operații și anume îndepărtarea tumorilor canceroase din partea superioară a stomacului și în treimea inferioară a esofagului. La sfârșitul anului 1948, profesorul Savinici și elevii săi au executat peste 185 de operații radicale. Ultimele 25 de operații au decurs, fără excepție, în cele mai bune condiții,

Profesorul Savinici este un chirurg eminent. Odată, într'un spital siberian a fost adus depe front un soldat cu o schijă de granată în piept. Medicul radiolog privea nedumerit ecranul. Pe inima bolnavului se găsea un fragment de metal, care se mișca odată cu inima. Rănitul fu imediat transportat în clinica profesorului Savinici Asistenții și medicii se aplecară peste masa de operație. Cu o tăietură extrem de rapidă, profesorul Savinici deschise cavitatea abdominală, diafragma pericardul. Cu ajutorul unui instrument special descoperit în Tomsk, el găsi imediat fragmentul de metal luă inima între degete, trase metalul afară și fără a micșora apăsarea degetelor, cusu inima care se bătea în mâna sa. Aceasta a fost a patra operație în toată lumea, când un corp străin a fost îndepărtat din inimă.

Profesorul Savinici a descoperit și o metodă prin care se îndepărtează complect esofagul și se înlocuește printr'o bucată din intestinul subțire. In toamna anului 1943, în clinică a fost adus un bolnav cu esofagul ars. Acesta trebuia să fie înlocuit. Cinci ore a durat operația: timp de cinci ore a stat profesorul Savinici deasupra mesei de operație. El a îndepărtat esofagul și l-a înlocuit printr'o bucată din intestinul subțire. Operația a reușit.

*

Știința sovietică trăiește, se desvoltă și face cele mai măreți descoperiri, nu numai în capitalele Uniunii Sovietice, dar și în orașele îndepărtate ale Uniunii Sovietice,... ca Tomsk.

INFORMAȚIUNI

Cursuri de propagandiști turistici

In vederea unei mai largi popularizări a turismului popular, în rândurile maselor largi muncitoare, Asociația Turismului Popular-Filiala Iași a luat inițiativa de a deschide, în foarte scurt timp, cursurile unei școli al cărui scop va fi pregătirea de propagandiști turistici.

Chiabur trimis în judecată

Organele Miliției Economice, cu ocazia unui control efectuat la domiciliul chiaburului Crețu Theodor din Scobinți (Bădeni) Jud. Iași, au constatat că susnumitul a sustras de la impunerea fiscală cantitatea de 113 kgr. țuică, fapt pentru care a fost trimis în judecată.

Au sabotat planul de însămânțări

Chiaburii Măcovei D. Gh., Bădărău Gh. Maria, Piu Grigore și Pamfil Arhip toți din Comuna Bivolari-Iași au fost trimiși în judecată pentrucă uzând de anumite subterfugii s'au făcut vinovați de delictul de sabotare a planului de însămânțări.

Tăieri clandestine

In urma unui control efectuat de organele Miliției Economice s'au găsit la Ghindă Ioan din str. Romană 13, Șmil Leibovici Str. Tudor Vladimirescu 113, Copaci Gh. Str. Mitropolit Dosoftei 11 și Hefter Leizer, Str. Grigore Ghica Vodă 16, importante cantități de carne și numeroase piei provenite din tăieri clandestine de vite.

Cu acte dresate, delicvenții au fost înaintați sub stare de arest la Parchet, urmând a fi judecați pentru delictul de sabotaj economic.

Carnea confiscată a fost predată la Secțiunea Comercială a orașului iar pieile la D.A.C.

Intâlniri sportive între echipele Ansamblului Armatei-Buc. și cele ale colectivelor sportive din Iași

Duminică vor avea loc la Iași numeroase întâlniri sportive între echipele Ansamblului Armatei București — care se află în turneu — și cele ale colectivelor sportive din localitate.

Astfel, la orele 14 se va disputa pe stadionul „23 August" un match de foot-ball între Ansamblul Armatei și Constructorul-Iași.

In pauza jocului vor avea loc concursuri atletice: 500 m. fete și 3000 m. băeți. La aceste concursuri participă următorii artiști bucureșteni: Grigoriu D., Maria Rusu, Grigoriu L., Grigoriu Gh.

La orele 9.30 va avea loc în sala CCFS un concurs triunghiular de popice la care participă: Ansamblul Armatei, ETACS și RATA.

Tot în sala CCFS va avea loc un concurs de tenis de masă între Ansamblul Armatei, CSU și Flamura Roșie. Bucureștenii vor juca în următoarea formație de categoria I: Segvari, Grigoriu Anghel și cunoscutul N. Groner.

Promovări în muncă în rândurile personalului spitalicesc din Iași

Zilele acestea a avut loc la Spitalul Central, în cadrul unei festivități, împărțirea bonetelor la un număr de 17 surori, promovate în muncă.

Promovarea în posturi s'a făcut în urma absolvirii acestora a unor școli de calificare, absolventele dând dovadă în același timp de atașament față de meseria pe care au îmbrățișat-o.

Din partea surorilor de spital au luat cuvântul tov. Ungureanu, Dull etc. care au scos în evidență posibilitățile largi care le-au fost oferite de regimul nostru de democrație populară de a se ridica în muncă.

La Iași

Servicii speciale medico-sportive

(urmare din pag. 1-a

pentru consultațiile sportivilor.

*

Pentru ca aceste cabinete și servicii medico-sportive să poată funcționa în cele mai bune condițiuni Ministerul Sănătății le va înzestra cu materiale de specialitate.

In curând, o serie de medici ieșeni vor pleca la București pentru a urma cursurile unei școli de specializare în medicina sportivă.

Profesorul sovietic N. N. Petrov a declarat la al XV-lea Congres al chirurgilor că mijlocul cel mai bun pentru prevenirea apariției tumorilor canceroase este practicarea exercițiilor fizice și a sportului.

Impotriva răcelilor, pentru combaterea anemiei, pentru a preveni neurastenia, medicii sovietici recomandă și aplică cu succes principiul exercițiilor fizice în aer liber.

După aceste principii înaintate se va ghida subsecția medico-sportivă din orașul nostru. Copiii debili și cei cu deformații fizice vor fi îngrijiți, făcând o educație fizică corespunzătoare bolii lor, care-i va face capabili de a fi buni sportivi.

Unde funcționează serviciile speciale medico-sportive

Odată cu înființarea subsecției medico-sportive s'a și pornit la lucru. Astfel, la Policlinica Nr. 1 a fost deschis un serviciu special care funcționează zilnic între orele 15-19.

Jucătorii echipelor de tenis de masă (care au plecat la Roman) și ai echipei de gimnastică (care a plecat la București) au fost consultați, făcându-li-se măsurători și fișe de sănătate.

La Policlinica Nr. 2 funcționează deasemeni un serviciu special medico-sportiv care funcționează zilnic între orele 15—17.

Consultații medico-sportive se mai dau zilnic între orele 12—14 la Policlinica școlară și la cea studențească.

*

Toate cabinetele medicale din întreprinderi au primit dispozițiuni ca o parte din timpul lor de consultații de medicină generală să fie dedicat medicinei sportive și consultațiilor medicale pe terenurile de sport.

*

La Țesătura, ETACS și CFR vor lua ființă la 1 Aprilie cabinete speciale medico-sportive, întrucât în aceste întreprinderi există numeroși tineri care sunt antrenați în mișcarea sportivă.

Probleme școlare

Lectura, mijloc de făurire a unui tineret nou dârz apărător al păcii

(urmare din pag. 1-a

chete făcută la anii I A și B dela Școala de Ad-ție economică de fete, la începutul vacanței de iarnă s'a putut constata că majoritatea elevelor nu au un contact susținut cu cartea, alternând lucrări de valoare ca: „Mama" de M. Gorki, sau „O scrisoare pierdută" de I. L. Caragiale, cerute la școală cu broșuri sau fascicole goale de orice conținut instructiv-educativ, fără nici o valoare, traduceri cu monstruozități stilistice și inadvertențe grosolane. Și aici este sarcina părinților de a acționa, supraveghiind și înlăturând din mâinile copiilor romanele de aventuri cu detectivi și banditi, sau povestirile siropoase cu contese plictisite, cu aventuri galante, lachei înmănușați, etc. O altă serie de eleve nu înțeleg destul rostul și importanța lecturii, urmărind încă numai anecdota, povestea. Aceasta se observa mai ales din felul greșit cum au scris unele eleve titlurile cărților citite, și din ignorarea completă a numelor autorilor. Și situația dela școala unde s'a făcut această anchetă este încă dintre cele mai bune.

La una din ședințele cercului pedagogic al profesorilor de Limba Română (cursul mediu) unul din participanți, profesor la liceul Nr. 2, observa cu justețe că lipsa lecturilor are drept consecință și sărăcia vocabularului elevilor și dificultățile de exprimare, de expunere verbală. Deasemenea, ortografia se resimte din cauza puținătății lecturilor.

Sistematizarea lecturilor

In cursul semestrului I s'au făcut totuși progrese în acest sens, prin aceea că în programa de învățământ era prevăzută analizarea unor opere ale literaturii actuale, ca: *Lazăr dela Rusca* de Dan Deșliu, *Mitrea Cocor* de M. Sadoveanu și *Vânătoare de lupi* de P. Dimitriu. Deși nu toți elevii au putut parcurge în întregime aceste lucrări, ei au avut totuși modele de felul cum trebue să citească și ce elemente trebuesc sesizate în cursul lecturii, pentru a putea înțelege și aprecia o operă literară.

Aceste rezultate ne indică în ce sens trebue să se concentreze atenția noastră în legătură cu stimularea lecturii. Dacă se va porni la o activitate sistematică, urmărită în cadrul școlii, în ore speciale consacrate de profesor, la cercurile de meditații sau la cercurile de studii, convorbirilor asupra cărților citite, se vor putea înregistra rezultate din ce în ce mai bune.

In același timp, școlile trebue să aibă grijă să procure pentru bibliotecă lucrările esențiale ale clasicilor noștri, ca și acelea ale literaturii noui, și operele cele mai puternice ale scriitorilor sovietici, *în mai multe exemplare.*

Altfel, fără temeiul lecturii, noțiunile de teorie literară predate astăzi în școli, sunt lipsite de sens, ele neputând fi aplicate de școlari pe un material viu.

In cursul vacanței de primăvară elevii pot găsi ocazia potrivită de a-și completa lipsurile în ceeace privește lectura. Profesorii au datoria de a-i stimula în acest sens, organizând după vacanță discuții, dizertații, analize în colectiv asupra unora dintre cele mai caracteristice opere cunoscute de majoritatea școlărimii.

Părinții deasemenea, trebue să înțeleagă importanța lecturii particulare a școlarilor și să le-o înlesnească, asigurându-le liniștea și condițiile optime de lucru.

„Vânzătoarea de leacuri"

(urmare din pag. I-a)

se svârle pe o apă curgătoare".

Sau pentru vindecarea epilepsiei:

— „Se duce bolnavul la un rug, se despică tulpina de jos în sus atât de tare cât poate să încapă prin ea și îl trece de nouă ori. De fiecare dată bolnavul îngroapă câte un covrig, o lumânare și un pitac și apoi bea apă cu ramuri care se găsesc în gogoașa de rug. Dacă rugul crește frumos, bolnavul se vindecă".

Baba însă își are câteva specialități de boli și ca o bună specialistă ea nu intră în alte domenii ale medicinei curative.

Numeroși cetățeni se perindă în trecere prin fața hârtiei cu leacuri însă nimeni nu dovedește vreun interes pentru minunile oferite de babă. Pe câți-va îi pufnește râsul în timp ce se depărtează grăbiți din acest loc.

Un om îmbrăcat într'o salopetă se adresează vânzătoarei de leacuri.

— „Dacă ai venit, babo, să-ți desfaci la târg ierburile vrăjite înseamnă că treaba voastră s'a cam mântuit la sate.

Dar la orașe nici pe atât nu ai ce face".

Baba își strânse cu iuțeală cele câteva rădăcini într'un săculeț și plecă aiurea.

Z. S.

A apărut în limbile: rusă, română, germană, franceză și engleză

„Pentru pace trainică, pentru democrație populară!"

București, Organ al Biroului Informativ al Partidelor comuniste și muncitorești

Nr. 12 (72) Vineri, 24 Martie 1950

ARTICOL DE FOND: Puternicul front al păcii va zădărnici uneltirile criminale ale atâtătorilor la război.

VASILE LUCA: Politica financiară a țărilor de democrație populară.

L. KOPRIVA: Vigilența revoluționară și lupta pentru puritatea rândurilor Partidului Comunist Cehoslovac.

N. LAURENT: Aservirea Iugoslaviei de către imperialiștii anglo-americani. Clasa muncitoare din Iugoslavia sub jugul exploatării capitaliste. (Spicuiri din ziarele emigranților politici revoluționari iugoslavi).

PAK HEN EN: Lupta eroică a poporului din Coreea de Sud pentru unitatea și independența patriei.

Informațiuni — Note politice

Apare în fiecare Vineri

De vânzare la toate magazinele "Librăria Noastră" și la toate chioșcurile.

Alături de masele largi populare din întreaga lume, milioanele de oameni simpli din America vor pace!

Iată adevărul dovedit în

IMPRESII DIN AMERICA

de P. PAVLENCO

laureat al „Premiului Stalin"

Colecția ARLUS

Editura „CARTEA RUSĂ"

Citiți zilnic „OPINIA"

Teatrul Evreesc de Stat - Iași

(fost sala Phoenix)

Strada Gându 2

Prezintă:

Sâmbătă 1 Aprilie matineu ora 15.30 seara ora 20

Duminică 2 Aprilie matineu ora 15.30 seara ora 20

Luni 3 Aprilie seara ora 20 precis

COMOARA

comedie în 4 acte de ȘULEM ALEHĂM

Director de scenă ISO SCAPIRA

în ziua de 5 Aprilie ora 20 precis — PREMIERĂ

Iarbă rea

de AUREL BARANGA

Director de scenă: JENNY SELTZER

PIERDUT dovadă tichet Aragaz Nr. 75756, eliberat de Competrol pe numele Almer Mendel din Iași str. Sft. Theodor 32.

O declar nulă.

INȘTIINȚARE

Se pune în vedere tuturor Instituțiilor și Intreprinderilor din oraș și Județ, care au nevoie de lemne de foc pentru încălzit sau producție pe anul 1950, să se adreseze Ministerului sau Centralei Industriale de care depinde fiecare, pentru ca acestea la rândul lor să ceară planificarea lemnelor dela Comisia de Stat a Planificării.

Se atrage atenția că nici o instituție sau întreprindere nu va putea primi lemne dacă nu va avea planificarea dela Comisiunea de Stat a Planificării.

I. C. S. „COMBUSTIBILUL" Iași

Filarmonica de Stat „Moldova"

Sala Teatrului Național

VINERI 31 Martie 1950 ora 20,30

CONCERT SIMFONIC

Dirijor:

AȘCHIM STOIA

Solist:

ALEX. RADULESCU — violă

PROGRAM:

1. BEETHOVEN: Simfonia 3-a Eroica
2. HAENDEL: Concert pentru violă și orchestră (în primă audiție) Solist Alex. Rădulescu
3. RAKOV: In stepele Kazastanului (în primă audiție)
4. SABIN DRAGOI: Rapsodia română (în primă audiție)

Biletele la „AGES" Str. Republicei 20 Tel. 1422

Cinema SIDOLI

Prezintă cu începere de Marți 28 Martie până Joi 6 Aprilie 1950

PREMIERĂ

O producție a studioului din RIGA

Suflete descătușate

(IAN RAINIS)

cu I. Grantins, M. Kleinletze A. Filipson și I. Osis

Complectare Jurnal Romfilm

Cinema „Maxim Gorki"

Prezintă cu începere de Miercuri 29 Martie până Miercuri 5 Aprilie 1950

PREMIERA

O producție a Studioului ODESA

Fiica marinarului

cu P. Pelter, Tamara Beleaeva și Liubeznov

Complectare Jurnal Romfilm

Intreprinderile cinematografice de interes local

CINEMA TIMPURI NOI

Prezintă astăzi

Un program variat compus din:

MAIȘTRII RECOLTELOR BOGATE

Film de lung metraj

Știința și Technica Nr. 3

Jurnal Romfilm Nr. 10

Jurnal Sovietic Nr. 1

INTRAREA GENERALA 15 LEI

TEATRUL NAȚIONAL IAȘI

Marți 4 Aprilie 1950 ora 20

PREMIERA

„Cale Liberă"

de ANATOLII SUROV

în românește de: SIMION ALTERESCU și MIHAIL LAZĂR

din distribuție fac parte: Șt. Alexandrescu, Măriora Davidoglu, Const. Sava, Zoe Cazaman, Angela Bârsan, Crișan Constantinescu, Const. Protopopescu, Nic. Veniaș, Paul Varduca, Vera Mihailescu, M. Isăcescu, Gh. Macovei, Lucia Iliescu.

Direcția de scenă C. C. SÂRBU

Regia: C. SERBAN; Scenografia: A. WILKE

Citiți zilnic «Opinia»

ULTIMELE ŞTIRI

La luptă pentru pace!

Mamele germane din Nurenberg împotriva jucăriilor războinice

BERLIN 31 (Agerpress). TELEPRESS transmite: Vânzarea de jucării reprezentând arme de război a trebuit să fie interzisă la târgul de jucării dela Nuerenberg, în urma protestelor energice ale mamelor germane care au declarat că vor afişa calificativul de „aţâţători la război" pe toate prăvăliile unde se găsesc jucării reprezentând tancuri, mitraliere, crucişătoare şi alt armament. Consiliul Municipal din Nuerenberg a fost silit de asemenea să interzică expunerea unor astfel de jucării.

Purtătorul de cuvânt al industriei de jucării din Germania Occidentală a declarat că această interzicere nu va afecta industria de jucării deoarece comenzi mari pentru jucăriile reprezentând arme de război au fost primite de la firmele americane. Importatorii americani se interesează numai de tancuri, bombardiere, puşti, crucişătoare şi alte „jucării" asemănătoare. „Avem nevoe de dolari astfel că trebue să îndeplinim dorinţele lor, a declarat purtătorul de cuvânt.

Oamenii muncii din India vor sta întotdeauna alături de Uniunea Sovietică

Mesajul Consiliului general al Congresului Sindicatelor din întreaga Indie

DELHI 31 (Agerpres). — Tass transmite:

Ziarul Indian Crossroads publică mesajul Congresului Sindicatelor din întreaga Indie a adresat tuturor oamenilor muncii din India, în legătură cu „Săptămâna luptei pentru pace" care se va desfăşura în curând în India. In mesaj se spune: „Consiliul general al Congresului Sindicatelor din întreaga Indie cheamă toate organizaţiile sindicale să constitue Comitete de luptă pentru pace în fiecare întreprindere, în fiecare instituţie, în fiecare cartier muncitoresc şi să ducă o campanie neobosită pentru demascarea planurilor de război ale statelor imperialiste şi ale sateliţilor lor".

„Consiliul general, se spune în mesaj, cheamă clasa muncitoare să lupte cu dârzenie împotriva tuturor încercărilor de a atrage India într'un război împotriva Uniunii Sovietice, a ţărilor de democraţie populară şi a R. P. Chineze şi să stea întotdeauna alături de Uniunea Sovietică, prima ţară a socialismului victorios. Consiliul general al Congresului Sindicatelor din întreaga Indie sprijină întru totul propunerile făcute de Comitetul Permanent al Congresului Mondial al Partizanilor Păcii, în mesajul adresat Parlamentelor din toate ţările.

Metalurgiştii din Goteborg (Suedia) sprijină activ lupta pentru pace

STOCKHOLM 31 (Agerpres). — Tass transmite:

După cum anunţă ziarul „Ny Dag", la Goteborg a avut loc un meeting pentru apărarea păcii, organizat de sindicatul muncitorilor din industria de prelucrare a metalelor din Goteborg. In cadrul acestui meeting, docentul Niels Silversheld a prezentat un raport privitor la rezultatele sesiunii Comitetului Permanent al Congresului Mondial al Partizanilor Păcii, care a avut loc la Stockholm. Muncitorii metalurgişti, care au luat cuvântul în cadrul discuţiilor, au arătat activitatea desfăşurată pentru apărarea păcii în întreprinderi e din oraş, Vorbitorii au subliniat că oamenii muncii din Goteborg sprijină cu hotărâre mişcarea partizanilor păcii.

Poporul olandez protestează împotriva conferinţei comitetului militar al Pactului Atlantic

HAGA 31 (Agerpres) — TASS transmite:

Miercuri s'a deschis la Haga conferinţa comitetului militar al Consiliului pactului agresiv al Atlanticului de Nord. La conferinţa, pe care o prezidează generalul american Bradley, participă şefii de stat major al ţărilor semnatare ale pactului Atlanticului de Nord.

După cum anunţă ziarele, massele largi ale populaţiei din Olanda protestează cu energie împotriva planurilor care se elaborează în cadrul acestei conferinţe.

Convocarea Congresului pentru apărarea păcii din Austria

VIENA 31 (Agerpres) — Telepress transmite:

Comitetul pentru apărarea păcii din Austria a convocat un Congres pentru apărarea pacii, care va avea loc la 10 şi 11 Iunie la Viena. Aproximativ 1500 de delegaţi austriaci şi mai multe zeci de delegaţii străine vor lua parte la acest Congres.

SCURTE ŞTIRI

HELSINKI 31 — (Agerpress).— Intre 17 şi 20 Aprilie, va avea loc la Helsinki (Finlanda) sesiunea Comitetului Executiv F.D.I.F. cu următoarea ordine de zi:

1. Darea de seamă asupra activităţii organizaţiilor naţionale ale F.D.I.F. în vederea lărgirii acţiunilor noastre în favoarea păcii.

2. Bilanţul conferinţei femeilor de către Federaţia Democratică a Femeilor din China.

3. Bilanţul zilei de 8 Martie şi participarea femeilor la pregătirea zilei de 1 Mai, ziua internaţională a oamenilor muncii.

4. Pregătirea zilei internaţionale a copilului şi a conferinţei internaţionale pentru ocrotirea copilului.

*

BUCUREŞTI 31 (Agerpress). — La 14 Mai va începe Cupa RPR de handball. La această competiţie vor participa numai echipele masculine ale colectivelor.

In vederea participării la acestă competiţie, colectivele vor anunţa în scris comisiile centrale de handball până la 20 Aprilie.

Colectivele care participă la campionatul naţional masculin vor fi înscrise din oficiu la această competiţie.

Programarea jocurilor şi locul de disputare se va face de către comisia centrală de handball.

Examen pentru echipa artistică militară

Se aduce la cunoştinţa tuturor celor interesaţi că examinarea candidaţilor pentru echipa artistică—militară Iaşi, are loc în ziua de 1 Aprilie ora 9 dimineaţa la Casa Armatei din Oraşul nostru, Calea 23 August.

Cum s'a desfăşurat sesiunea Comitetului Permanent al Partizanilor Păcii la Stokholm

Declaraţiile maestrului Mihail Sadoveanu, d-nei Florica Mezincescu şi dl. C. Lepădatu

BUCUREŞTI 31 (Agerpres). — Biroul Executiv al Comitetului Permanent pentru apărarea păcii din R.P.R. a ţinut o şedinţă în ziua de Joi 30 Martie.

Biroul Executiv a ascultat dările de seamă prezentate de maestrul Mihail Sadoveanu, Florica Mezincescu şi Constantin Lepadatu, membrii ai delegaţiei Comitetului Permanent pentru apărarea păcii din R.P.R. la sesiunea de la Stockholm a Comitetului Permanent al Congresului Mondial al Partizanilor Păcii.

Maestrul Mihail Sadoveanu a aratat modul cum s'a desfăşurat sesiunea de la Stockholm a Comitetului Permanent al Congresului Mondial al Partizanilor Păcii, vorbind apoi despre rezultatele luptei partizanilor păcii din întreaga lume, prezentate de Joliot Curie.

Maestrul Mihail Sadoveanu a vorbit în continuare despre hotărîrile adoptate la sesiunea dela Stockholm a Comitetului Permanent al Congresului Mondial al Partizanilor Păcii.

Vorbitorul arată mai departe că apelul făcut cu această ocazie cere ca arma atomică să fie interzisă, iar acel guvern care ar utiliza primul arma atomică să fie considerat criminal de război.

Un alt apel propune tuturor ţărilor de bună credinţă să desemneze reprezentanţi pentru cel de al doilea Congres Mondial al partizanilor păcii, care urmează să aibe loc în Italia în al 4-lea trimestru al anului 1950.

In încheiere, maestrul Mihail Sadoveanu a arătat că sesiunea dela Stockholm a demonstrat creşterea puternică a mişcării partizanilor păcii în întreaga lume.

Tov. Florica Mezincescu a făcut o expunere asupra raportului de activitate a Comitetului Permanent al Congresului Mondial al Partizanilor Păcii, prezentat la sesiunea dela Stockholm de către secretarul general al Comitetului Jean Lafitte.

Tov. Florica Mezincescu a arătat apoi că delegaţia R. P. R. a participat la dezbateri prin cuvântul maestrului Mihail Sadoveanu, care a subliniat că poporul nostru luptă hotărît pentru apărarea păcii, construind socialismul şi întărind astfel patria noastră, factor activ în frontul luptei pentru pace.

Tov. C. Lepădatu s'a ocupat de raportul ţinut de Louis Saillant, vicepreşedinte al Comitetului Permanent al Congresului Mondial al Partizanilor Păcii şi secretar general al F.S.M.

Din acest raport a reieşit rolul deosebit de important al clasei muncitoare în lupta pentru pace şi faptul că lupta partizanilor păcii ia într'o serie întreagă de ţări, forma unor acţiuni concrete şi combative, că în general forţa lagărului păcii, în frunte cu Uniunea Sovietică a crescut considerabil.

Apoi a fost convocată o şedinţă plenară a Comitetului permanent pentru apărarea păcii din R.P.R.

Aniversarea Patriarhiei Române

Hotărîrile Sfântului Sinod

Caterisirea unui Mitropolit trădător

Sfântul Sinod al Bisericii Ortodoxe Române s'a întrunit în sesiune ordinară anul acesta pentru sărbătorirea a 25 de ani dela înfiinţarea Patriarhiei Române şi pentru rezolvarea chestiunilor bisericeşti curente. Lucrările s'au desfăşurat sub preşedinţia I.P.S. Patriarh Justinian, prezenţi fiind toţi mitropoliţii şi Episcopii ortodocşi din ţară.

Cu acest prilej s'a subliniat faptul că deşi înfiinţată acum un sfert de veac, Patriarhia Română a fost sistematic împiedicată de trecutele regimuri politice să intre în deplinătatea prerogativelor sale canonice. Astfel în slujba unor interese străine de poporul nostru şi — îndeosebi — în slujba intereselor Vaticanului, cârmuitorii din trecut ai ţării au îngăduit Bisericii Ortodoxe Române să aibe numai simbolic, o Patriarhie formală.

Abia în aceste zile Biserica Ortodoxă Română s'a văzut eliberată de orice amestec străin şi de orice ingerinţe politice în conducerea treburilor sale, iar Patriarhia Română a devenit o realitate vie şi activă, conducând Biserica după dogmele şi canoanele ei.

Totodată Sfântul Sinod al Bisericii Ortodoxe Române a amintit şi pe cei care — dealungul veacurilor — s'au jertfit pentru binele Poporului Român şi pentru apărarea credinţei lui străbune, hotărînd canonisirea lor după judecata cea fără de greşală a pietăţii poporului, care de mult i-a socotit vrednici de cinstire. Intre aceşti martiri ai ortodoxiei româneşti se numără preoţi şi credincioşi din Ardeal, căzuţi sub fierul necruţător al prigonirilor Papei în veacul XVIII-lea, cum au fost: Sofronie din Cioara, Nicolae Oprea, Moise Macini, Ioan din Galeş şi alţii. Pe aceştia şi pe mulţi alţi mucenici ai credinţei strămoşeşti, Sfântul Sinod i-a trecut în rândurile celor sfinţiţi prin viaţa şi prin jertfa lor.

Tot cu acest prilej, Sfântul Sinod al Bisericii Ortodoxe Române a luat în cercetare şi cazul fostului Mitropolit Visarion Puiu, care a părăsit ţara fără nici o autorizaţie sau încuviinţare din partea Sfântului Sinod, şi care a participat şi participă la acţiuni duşmănoase Statului şi poporului român.

Potrivit lămuririlor date de cel mai vârstnic membru al Sfântului Sinod, fostul mitropolit Visarion Puiu a fost tot timpul un duşman al Bisericii Ortodoxe un agent al Vaticanului, strecurat cu abilitate în rândurile ierarhilor ortodocşi şi susţinut în permanenţă de cercurile reacţionare, aflate în slujba imperialismului străin,

Pentru o minte trădătoare ca aceea a lui Visarion Puiu, autocefalia şi mândria naţională înseamnă divizare şi prilej de titluri veştede, pentru că veşted e sufletul de trădător.

In trecut Sf. Sinod a fost împiedicat de amestecul neîngăduit al monarhiei şi regimurilor trecute, manevrate din umbră de agenţii Papei, să îndepărteze din sânul Bisericii pe acest trădător al credinţei strămoşeşti. Astăzi, Sfântul Sinod, forul suprem de conducere al Bisericii Ortodoxe Române, a putut în deplină libertate să hotărască pedepsirea acestui vânzător al Bisericii lui Hristos. Deaceea, Comisiunea canonică juridică, prezidată de I. P. S. Nicolae Bălan, Mitropolitul Ardealului, a propus, iar Sfântul Sinod, prezidat de Inalt Prea Sfinţitul Patriarh Justinian, s'a transformat în instanţă de judecată şi a hotărît, cu unanimitate de voturi, următoarele:

1) Sfântul Sinod, pe baza canonului 84 apostolic şi 18 al Sinodului IV Ecumenic, aplică Mitropolitului Visarion Puiu, pedeapsa caterisirii.

2) Prin aceasta, el este desbrăcat de demnitatea de mitropolit şi arhiereu, coborând în rândul mirenilor, iar acţiunile lui peste hotare sunt considerate nule şi neavenite.

Incă de acum 25 de ani, ascultând de ordinele stăpânilor săi, episcopul Visarion Puiu a publicat sub semnătură proprie în gazeta „Unirea", organ al Mitropoliei greco-catolice din Blaj (Nr. 25 din 1925) un lung memoriu plin de atacuri la adresa Bisericii Ortodoxe. Chiar în titlul memoriului, episcopul Visarion Puiu, spunea: „Crearea Patriarhiei Române nu este cu drept canonic justificată" şi „Singura Patriarhie bine întemeiată este aceea a Romei papale".

Astfel de cuvinte zugrăvesc în realitate un suflet pustiu, înstrăinat de credinţa cea adevărată şi de patrie, un trădător în inima şi cugetul său. Arătându-şi toată ura şi tot disprețul lui de slugă a papalităţii, faţă de ortodoxie, „Episcopul" Visarion Puiu spunea în acelaş articol, badjocorind Biserica poporului nostru: „Nu trebue să înmulţim titlurile veştede de patriah ca acelea din mult divizata biserică a Răsăritului".

Această hotărîre a Sfântului Sinod prezintă tuturor creştinilor ortodocşi din lume, în adevărata lor lumină, uneltirile trădătorului de credinţă şi de patrie, Visarion Puiu, şi lămureşte prezenţa lui de astăzi în slujba imperialismului anglo-american, ca şi prezenţa lui de eri în rândurile mercenarilor imperialismului hitlerist. In realitate, fostul mitropolit Visarion Puiu nu a fost şi nu este decât un agent al papalităţii, care a slujit şi slujeşte pentru arginţi pe orice aliat sau stăpân al Vaticanului.

Deaceea, Sfântul Sinod atrage luarea aminte creştinilor ortodocşi din întreaga lume să nu se lase ispitiţi de uneltirile lui Visarion Puiu.

Patrioţii români refuză să mai poarte decoraţiile conferite de călăul Tito

Scrisoarea adresată ministerului de-externe al R. P. R.

BUCUREŞTI 31 Agerpres transmite:

Ministrul de Afaceri Externe a primit din partea unor deţinători de ordine şi decoraţii iugoslave, următoarea scrisoare:

Tovarăşă ministru,

„Subsemnaţii deţinători ai unor ordine iugoslave din perioada când Tito îşi mai ascundea încă faţa adevărată de călău al poporului său şi slugă a imperialiştilor americani şi englezi, ne adresăm dumneavoastră cu rugămintea de a înapoia guvernului naţionalist şi trădător din Belgrad aceste ordine".

In continuare, se spune: „In zelul lor slugarnic, aţâţă de imperialişti, ei nu se dau în lături nici de la cele mai murdare calomnii anti sovietice. Nici o crimă nu li se pare prea josnică dacă ea foloseşte stăpânilor lor, imperialiştii aţâţători la război".

„Oamenii muncii din ţara noastră, ca şi muncitorii şi intelectualitatea progresistă de pretutindeni, văd cu claritate firele care leagă crimele fasciste ale bandei lui Tito în interesele războinice anti-sovietice şi retrograde ale imperialiştilor Acţiunile de spionaj şi provocare al căror centru este Belgradul şi care au fost demascate ne-au dovedit cu prisosinţă dorinţa pe cât de turbată pe atât de zadarnică a titoiştilor de a se opune prin toate mijloacele construirii socialismului în ţara noastră, ca şi în toate ţările de democraţie populară, de a se opune creşterii continue a forţelor păcii şi socialismului conduse de Uniunea Sovietică.

Ştim că şi în Jugoslavia, cu toată teroarea, oamenii muncii se ridică tot mai dârz împotriva călăilor fascişti, care au acaparat puterea şi târăsc ţara spre ruină şi întuneric. Păstrăm convingerea nestrămutată că şi popoarele iugoslave vor reuşi să scuture jugul imperialiştilor, întărind şi mai mult lagărul păcii, ale cărui forţe cresc năvalnic în întreaga lume.

Ca patrioţi, ca prieteni ai păcii, ca admiratori ai Uniunii Sovietice, ţara măreaţă unde se construieşte comunismul, ca luptători, pentru construirea socialismului în patria noastră dragă, R.P.R., dospreţuim decoraţiile iudei Tito, duşmanul poporului nostru şi al idealurilor noastre de progres.

Inapoind aceste decoraţii guvernului din Belgrad vă rugăm, tovarăşă ministru să primiţi încredinţarea neclintitului nostru devotament şi asigurarea că vom pune toate puterile noastre în slujba socialismului şi a păcii.

semnat:

Traian Săvulescu, Matei Socor, Anton Alexandrescu, Gheorghe Apostol, Gh. Nicolau, Sorin Toma.

TIPOGRAFIA „LUPTA MOLDOVEI", IAŞI, STR. ŞTEFAN CEL MARE 50—52.

BIBLIOTECA UNIVERSITĂȚII IAȘI

ANUL 48 Nr. 1075

4 PAGINI 4 LEI

Duminică 2 Aprilie 1950

ABONAMENTE
Lei 360 . . . . . 3 luni
Lei 5000 Intreprinderi, Autorități pe un an

Atelierele tipografice
IAȘI Str. ȘTEFAN CEL MARE 50-52

OPINIA

ZIAR POPULAR COTIDIAN

Redacția
IAȘI, Str. Cuza Vodă, 1 (etaj)
Administrația
IAȘI, Str. Cuza Vodă, 1

TELEFOANE
REDACȚIA Nr. 1209
ADMINISTRAȚIA Nr. 2042
TIPOGRAFIA Nr. 1210

Pentru socialism, pentru pace

Bibliotecile sindicale trebue să-şi intensifice activitatea!

In mersul nostru spre socialism, în lupta pentru o viață mai bună, pentru pace, un rol deosebit de important îl are difuzarea cărții în rândul maselor largi muncitoare.

Deaceea, o atenție deosebită trebue acordată felului în care funcționează bibliotecile din întreprinderi și instituții. Printr'o lectură bogată, orice om al muncii devine un factor important în lupta pe care o ducem pentru un viitor fericit. Imbogățirea cunoștințelor tehnice și ridicarea nivelului ideologic și cultural este o condiție esențială pentru a putea deveni un om nou, un constructor al socialismului.

La Iași, în mare parte se acordă o mare atenție felului în care se desfășoară activitatea bibliotecilor sindicale, în vederea unor cât mai frumoase rezultate, Organizațiile de Partid, sindicale și de masă, precum și comitetele de întreprindere sau instituție dând tot concursul pentru buna funcționare a bibliotecilor.

Astfel, se acordă o mare importanță difuzării cărții, la Textila-Roșie, C. F. R., R.A.T.A., C.A.M., Țesătura și E.T.A.C.S.

La Textila Roșie, întrucât sala de lectură este nesatisfăcătoare, munca se desfășoară mai ales în antrenarea muncitorilor să citească acasă. Deaceea a fost scos un ziar de perete special al bibliotecii, care popularizează toate cărțile de ideologie, tehnice și de literatură apărute în ultimul timp. Deasemeni au fost înființate la întreprindere biblioteci mobile în fiecare secție.

Biblioteca Atel. CFR Nicolina desfășoară deasemeni o rodnică activitate.

La RATA, Țesătura și ETACS se pune accentul pe munca de popularizare a cărților prin panouri și prin biblioteci mobile.

O bibliotecă bună este însă indeosebi aceea dela CAM, care este aprovizionată cu cărțile, broșurile și periodicele cele mai recente și care este înzestrată cu o sală de lectură spațioasă. In afară de difuzarea cărții prin biblioteci mobile și panouri speciale, la CAM se organizează citiri în colectiv, referate asupra cărților și broșurilor citite, discuții asupra problemelor mai importante puse în lucrările împrumutate, probleme legate de viața întreprinderii, sau de aceea a republicii noastre.

Dacă în majoritatea întreprinderilor și fabricilor ieșene se activează intens în privința popularizării cărții, sunt totuși și unele întreprinderi care nu înțeleg să acorde importanța cuvenită acestei munci.

Asfel, un exemplu îl constitue cooperativa de producție „1 Mai" unde datorită insuficientului sprijin acordat de către comitetul de întreprindere, biblioteca funcționează încă slab, neexistând niciun mijloc de a verifica felul în care au fost citite cărțile împrumutate și nefiind deci condițiile necesare organizării diferitor discuții în jurul lucrărilor citite.

Deasemeni o insuficientă muncă de difuzare a cărții este dusă la „Colorator" și la fabrica „23 August".

Este absolut necesar ca organizațiile de Partid, organizațiile sindicale și comitetele de conducere ale întreprinderilor să se ocupe îndeaproape de problema bunei funcționări a bibliotecilor, întrucât ridicarea nivelului profesional, ideologic și cultural al muncitorilor este o condiție esențială pentru realizarea și depășirea Planului de Stat.

Tr. TANEA

Grija pentru sănătatea oamenilor muncii

Organizarea concediilor pentru cură în stațiunile balneo-climatice

— Pregătirile Confederației Generale a Muncii —
— Preventorii și colonii pentru copii, elevi și studenți —

Grija pentru sănătatea oamenilor muncii constitue una din preocupările constante ale Guvernului și ale C. G. M.

Potrivit învățăturii staliniste după care „omul este cel mai prețios capital", regimul nostru de democrație populară crează condiții noi pentru prevenirea și tratamentul bolilor de tot felul ce amenință sănătatea populației muncitoare și a tineretului.

Anul acesta, Confederația Generală a Muncii a intensificat pregătirile, pentruca un număr și mai mare de salariați să beneficieze de concedii de odihnă în stațiunile de cură.

Noui stațiuni au fost amenajate

In acest scop, pe lângă stațiunile care au funcționat anul trecut: Mamaia, Eforie, Techirghiol, V. Roaită, Mangalia, Sinaia, Poiana Țapului, Bușteni, Predeal, Tușnad, Borsec, Sovata, Călimănești, Căciulata, Govora, Slănic Moldova, Curtea de Argeș, alte trei noui localități balneare și climaterice vor fi puse la îndemâna salariaților plecați la odihnă prin C.G.M., și anume: *Bicsad, Lacul Roșu, Timiș*. In același timp, datorită amenajărilor speciale, la Sinaia și Predeal se vor putea deplasa anul acesta un număr sporit de vizitatori.

Când vor intra în funcțiune

Toate aceste stațiuni vor intra în funcțiune începând dela 12 Aprilie. Până la aceeași dată se va deschide la Predeal un preventoriu pentru copii debili care va avea o capacitate de 160 locuri.

Un preventoriu pentru adulți

La 1 Mai va intra în funcțiune un preventoriu pentru adulți, la Timișul de Sus, cu o capacitate de 200 locuri. Stațiunea de convalescență dela Predeal va continua să funcționeze în tot cursul anului.

Numărul salariaților care vor fi trimiși la odihnă prin CGM, în afară de acei trimiși prin Ministerul Sănătății sau prin ale instituții, este de 113.000.

Colonii pentru elevi și studenți

Tot prin CGM vor pleca la odihnă 24.500 copii, 7.500 elevi ai școlilor profesionale de pe lângă întreprinderi și 5000 studenți. Parte dintre aceștia vor pleca gratuit, iar restul vor suporta numai 30 la sută din cheltuelile de hrană și transport.

Timpul de odihnă în stațiuni va fi de 14 zile.

*

Toate aceste măsuri dovedesc grija regimului nostru față de sănătatea și odihna oamenilor muncii. Cu muncitori sănătoși, odihniți, cu o bună stare fizică și morală, producția de bunuri necesare maselor va spori, realizându-se pași noui pe drumul care duce spre pace și socialism.

REP.

Restaurant de Stat în imobilul fostului hotel Palace

Prin convenția încheiată recent între Comitetul Provizoriu orășenesc și Ministerul Comerțului interior, parterul imobilului fostului hotel Palace din strada Republicii va fi amenajat pentru restaurant de Stat.

Potrivit convenției, lucrările trebue să fie terminate în interval de două luni.

O anchetă printre elevii școlilor din Iași

„Ce veți face în vacanța de primăvară?"

Incepând de astăzi elevii și elevele din întreaga țară au intrat în vacanța de primăvară. După cum se știe această vacanță va dura până în dimineața zilei de 13 Aprilie. In tot acest timp elevii vor avea posibilitatea de a se repauza după o muncă asiduă depusă pe băncile școlii, unde au acumulat noui și utile cunoștințe.

Elevii vor folosi însă această perioadă de timp și în scopul de a se pregăti temeinic în vederea lucrărilor scrise care se vor da imediat după vacanță. De asemeni ei se vor putea dedica ocupațiilor extrașcolare, vor avea posibilitatea și timpul de a face lectură particulară, citind din operele scriitorilor sovietici — reprezentanți ai celei mai înalte culturi din lume — vor putea face sport, recreindu-se plăcut în mijlocul naturii renăscute, etc.

In rândurile ce urmează publicăm declarațiile câtorva elevi și eleve aparținând școlilor din Iași care răspund anchetei întreprinse de ziarul nostru și intitulate: „Cum ne vom petrece vacanța de primăvară".

„Voi lucra la o nuvelă a cărei temă este inspirată din lupta pentru Pace".

In primul rând voi căuta să mă odihnesc vreo câteva zile. Apoi, am de gând să mă pregătesc mai serios pentru concursul de proză și poezie inițiat de Uniunea Scriitorilor din RPR. concurs care se închide la sfârșitul lunii Iulie. Am și început lucrarea. Este vorba de o nuvelă, a cărei temă este inspirată din lupta pentru pace pe care o duc oamenii muncii, elevii și studenții din Iași. Voi arăta aici, succint, ce a însemnat războiul pentru orașul nostru. Sper ca în aceste 12 zile să-mi termin lucrarea.

Deasemeni vreau să citesc lucrarea lui Karl Kautsky: „Doctrina economică a lui Karl Marx". Desigur că voi face și sport și anume volei, atletism și baschet" — ne spune Radu Negru din clasa X-a a Liceului Clasic Mixt.

„Propun deschiderea unui club în școala noastră

Eu vreau să citesc în vacanță volumul II din „Negura" și să termina „Furtuna", romanul lui Ilya Ehrenburg. Am fost ocupat în ultimele zile cu munca dela școală și dela Organizație

I. ȘTIRU

(Continuare în pag. 3-a)

CARNET EXTERN

Șomajul american

Grava criză economică din Statele Unite evoluiază din ce în ce mai rapid. Institutul de Statistică a muncii din USA aduce în acest sens o precizare semnificativă arătând că numărul șomerilor din St. Unite a crescut în luna Februarie cu 200.000, atingând cifra de 4.700.000.

Aceasta este cifra oficială, recunoscută de autoritățile imperialiste. Ținând seama însă de volumul mărturisit al creșterii șomajului, se apreciază că astăzi există în St. Unite ale Americii 14 milioane șomeri totali sau parțiali.

Protecția emigranților fasciști aflați în America

Simptomele acestea ale crizei economice, din ce în ce mai evidente, îi obligă pe imperialiști să recurgă la exporturi masive de capital, pentru a transporta în acest fel criza în Europa și colonii. Dar popoarele din lumea întreagă se opun cu îndârjire creșcndă acestor planuri. Deaceea, politicienii imperialiști procedează forțat, prin guverne aservite, trădătoare ale propriilor lor popoare, care recurg la măsuri fasciste de represiune împotriva muncitorimii.

Și un aventurier român!

După cum se știe, instanțele judiciare române au condamnat pe V. V. Brătianu, fiul fostului prim ministru Vintilă Brătianu, la muncă silnică pe viață pentru participare la un complot contra Statului.

Aventurierul acesta, se află acum sub protecția guvernului St. Unite. Senatorul republican Taft (cel cu legea antimuncitorească de represiune, la care a colaborat cu Hartley) a depus în Senat chiar o lege prin care i se acordă lui V. V. Brătianu.. permisiunea de a rămâne în St. Unite.

Mii înd pentru oprimarea propriilor lor popoare, politicienii imperialiști îi îmbrățișează însă pe fasciștii notorii și pe aventurierii, de teapa lui „cuconaș Vintilică"!..

Salariații Teatrelor Naționale franceze au fost concediați

O consecință a exportului de mărfuri în cadrul planului Marshall (care de fapt nu-i decât un plan de a exporta criza americană, de a o amâna trimițând-o pe alte meleaguri) este și aceea consemnată într'o telegramă din Paris:

Direcția teatrelor naționale din Franța—„Opera", „Opera Comică", „Comedie Française" și teatrul „Palais de Chaillot"—a trimis tuturor artiștilor și personalului tehnic și celui administrativ scrisori prin care le aduce la cunoștință reziliereа contractelor.

După cum transmit ziarele, s'au și trimis un număr de peste 1100 asemenea scrisori salariaților teatrelor în care li se aduce la cunoștință că sunt concediați.

Aceasta, din cauza concurenții filmelor americane și a scăderii nivelului de trai al muncitorimii franceze.

Lupta pentru revizuirea salariilor în Franța

Această măsură explică și mai mult creșterea luptei pentru revizuirea salariilor în Franța.

Intr'adevăr în industria metalurgică sunt acum peste 150.000 muncitori în grevă, 40.000 în industria chimică, câteva zeci de mii de funcționari dela Asigurările Sociale, din industriile de pielărie și brutărilie din Paris.

Guvernul și patronii continuă în acest timp persecuțiile împotriva muncitorilor greviști.

Și în Spania

Criza economică are repercusiuni puternice și în Spania franchistă. La 28 Februarie, circulația fiduciară a înregistrat o creștere de 161.000.000 pesetas față de luna Ianuarie și de 1.971.000.000 pesetas față de luna corespunzătoare a anului trecut, ceeace dovedește că inflația a luat proporții alarmante.

Conferințele organizate de Filiala din Iași a „Societății pentru răspândirea Științei și Culturii"

Pentru sprijinirea campaniei de însămânțări de primăvară „Societatea pentru răspândirea Științei și Culturei" Filiala Iași organizează în fiecare săptămână conferințe cu subiecte din activitatea agricolă.

Duminică 2 Aprilie a. c. membrii acestei Societăți se deplasează în următoarele comuni din județul nostru unde vor vorbi despre „Însămânțările de primăvară": Vânători, Popricani, Rediu-Mânăstirie, Țigănași, Cuilinești, Probota, Hermeziu, Trifești, Schitul Duca, Osoi, Dancu, Ciurea și Miroslava.

In Comunele Perieni, Bălteni, Bivolari Tabăra, Bucium, Poeni, Pocreaca, Holboca, Cristești, Mânzești, Bosia și Ungheni: conferințele vor trata subiectul „Câteva boli ale cerealelor și floarei soarelui și combaterea lor".

Succese în muncă înregistrate la cooperativa de producție a cizmarilor „30 Decembrie"

— Importante depășiri de norme. Urme de birocrație care trebuie înlăturate —

Pe trimestrul întâi al anului în curs, cooperativa de producție a cizmarilor „30 Decembrie" a realizat Planul într'o proporție de sută la sută.

Au fost confecționate în total peste 900 perechi încălțăminte lunar pentru cota dirijată, iar din cota de materiale libere achiziționate au mai fost fabricate peste 400 perechi de cizme și pantofi de pâslă.

Cifrele de mai sus reprezintă un succes de seamă, rezultat al eforturilor depuse de cei 80 de muncitori care lucrează la atelierul central din strada Crișan.

Prin faptul că conducerea cooperativei nu s'a limitat numai la îndeplinirea strictă a Planului ci folosind în mod just resursele locale a achiziționat materii prime ce se găsesc pe piață, materiale care au fost apoi prelucrate, se dovedește că prin inițiativă se poate mări volumul de mărfuri fabricate, atât de necesare consumului general.

In acelaș timp însă și muncitorii care activează în cadrul acestei întreprinderi au avut posibilitatea să depășească norma, realizând câștiguri care au depășit cu mult salariul lor de bază obișnuit. Dacă întreprinderea este aprovizionată la timp cu tot felul de materii prime necesare procesului de fabricație, lucrul merge din plin, fiecare salariat își poate dovedi capacitatea și râvna sa.

Crește nivelul de trai al salariaților

Iată-l de exemplu pe Ichil Leib dela secția de croit. In luna Martie, el a reușit să depășească norma cu 200 la sută. L. Ructer, dela secția de tălpuit a câștigat și el, realizând o importantă depășire de normă peste 10.500 lei.

M. Sârbu a câștigat tot în cursul aceleași luni 11.168 lei. Oișie Maier și Haim Lazăr au câștigat în luna Martie câte 10.000 lei.

— „Noi avem posibilitate în cadrul coperativei noastre, ne spune aceasta din urmă să ne valorificăm posibilitățile noastre. Luptând pentru Plan, luptăm pentru

(Continuare în pag. 3-a)

Luminile orașului Zaporojie

Bătrânul Nipru nu știe de odihnă, nici ziua, nici noaptea. Vapoarele fumegă neîncetat de-alungul lui, încărcate cu cereale și cu cherestea, cu cărbuni și cu minereu, cu toate bogățiile pământului ucrainian.

Seara însă, Niprul este mai frumos ca niciodată. Pe ambele părți ale uriașului zăgaz dela Zaporojie, lanțul becurilor se îndepărtează în zare, până la nesfârșit.

— De atâtea ori am văzut această priveliște, dar nu pot trece pe aici o singură dată, fără să nu rămân încântat iar de ea, spune inginerul Sekovici, secretarul Consiliului Sindical regional din Zaporojie.

Viața lui Iacov Sekovici se confundă cu viața acestei Centrale electrice. Trimis aici de către Comsomol acum 20 de ani, în timpul primului plan cincinal stalinist, el povestește despre Centrală și despre zăgaz lucruri minunate.

— In timpul Războiului de Apărare a Patriei, când Armata Roșie a măturat pe cotropitorii nemți din Zaporojie, a venit la noi un inginer american și ne-a spus: „Pentru reconstruirea tuturor dărâmăturilor, e nevoe de cel puțin șapte ani". *Noi însă, oamenii sovietici, nu cunoaștem asemenea „termene" și am reconstruit totul într'un singur an!*

Impreună cu Centrala Electrică depe Nipru, au renăscut și întreprinderile alimentare de curentul ei. Colectivul șantierului „Zaporojstroi", unit în dorința de a îndeplini cât mai repede Planul cincinal stalinist postbelic, a ridicat din ruini gigantul metalurgic Zaporojstali, iar marele Stalin a trimis constructorilor și monteurilor o telegramă de felicitare.

Cum construesc oamenii sovietici

A reconstrui aceste imense corpuri de clădiri, înzestrându-le cu o tehnică modernă, și a le reda exploatării, a fost posibil numai omului sovietic, care a trecut prin marea școală a educației comuniste. Dela Centrala Hidroelectrică „Lenin" pornesc largi drumuri asfaltate. Orașul odinioară distrus de fasciști s'a ridicat și mai falnic— un adevărat oraș socialist. Pretutindeni întâlnești corpuri mândre de clădiri luminoase, cu multe etaje și cu tot confortul, cu grădini și cu fântâni arteziene jur-împrejur.

Toate acestea au fost înfăptuite de către oamenii muncii depe șantierul Zaporojstroi. Important este caracterul bolșevic al acestor realizări, felul în care ele au fost duse la capăt, printr'o înaltă educație tehnică și ideologică.

Să intrăm de pildă în cabinetul administratorului de pe șantierul Zaporojstroi, Dămșița. Aici, în fiecare zi, dela ora cinci, este transmis prin selector comunicatul asupra muncii realizate. Cea mai mică deviere dela grafic, executat în baza indicatorului „Regulilor tehnice obligatorii", provoacă întreruperi. Deaceea un control sever funcționează necontenit. Materialul necesar pentru construc-

(Continuare în pag. 3-a)

Pentru viitorul fericit al copiilor noştri, pentru pace!

Datorită grijei Partidului şi Guvernului, mortalitatea infantilă este în continuă scădere

de ELENA LUNGU
Vice Preşedinte al Comitetului Provizoriu orăşenesc

Urmărind curba mortalităţii infantile în oraşul Iaşi între 1929 şi 1949, adică pe o perioadă de 20 ani, se observă în mod limpede că în anii aceştia din urmă procentajul la sută a copiilor morţi, după naştere, a scăzut în mod simţitor.

In anul 1929, an de „prosperitate" a regimului burghez din ţara noastră, când abundenţa de mărfuri în magazine era numai aparentă pentrucă maselor muncitoare le lipsea puterea de cumpărare, ei bine în această perioadă, în oraşul Iaşi, la fiecare sută de copii născuţi vii, mureau 23. Şi aceasta, într'un centru universitar, înzestrat cu şcoli şi universităţi, cu spitale şi dispensarii şi cu un personal sanitar mai numeros.

Ne putem lesne închipui cât era de dezastruoasă din acest punct de vedere, situaţia din cătunele şi satele judeţului nostru.

In schimb în anul 1949, adică după 20 ani şi numai la câţiva ani de regim de democraţie populară, în Iaşi, mortalitatea infantilă a scăzut dela 23,4 la sută la 7,7 la sută.

Această realizare uriaşă pe tărâmul asistenţei copilului a fost posibilă datorită faptului că în ţara noastră, clasa muncitoare, sub conducerea Partidului a luat în mâinile sale soarta sa. Datorită şi sprijinului neprecupeţit acordat nouă de Marea Uniune Sovietică în toate domeniile, urmând luminoasa pildă a Ţării Socialismului în grija ei esenţială pentru om, noi am putut păşi şi în Iaşi la crearea unor condiţii noi de ocrotire a copilului care să ducă la scăderea atât de masivă a mortalităţii infantile.

Prin creiarea în cursul anului trecut a celor cinci bucătării dietetice de vară pe lângă dispensariile materno-infantile din oraş s'a putut obţine o scădere importantă a mortalităţii infantile pe timpul sezonului de vară, mortalitate datorită bolilor gastro-intestinale atât de frecvente în această perioadă a anului. Pe lângă aceste dispensarii au funcţionat în anii trecuţi şi centre de lapte, în afară de centrele de lapte care au fiinţat pe lângă spital, cămine de zi, fabrici, în cartiere, în total în număr de 15.

In afară de aceasta, datorită sprijinului material acordat de Partid şi Guvern s'a putut mări în mod simţitor capacitatea de adăpostire a spitalelor, altele noi au fost înfiinţate şi amenajate

Astfel, a luat fiinţă Spitalul de Stat Nr. 3, cu o capacitate totală de 200 paturi, clinica infantilă dela Spitalul Central are în prezent 70 de paturi faţă de 40 câte avea anul trecut, Casa Copilului dispune acum de 170 paturi faţă de 80 paturi câte existau la această instituţie în anii trecuţi. Preventoriul Dr. Clunet a fost special amenajat pentru a deveni un preventoriu pentru copiii dintre 4-14 ani.

In 1949 au luat fiinţă şi două servicii de pediatrie pe lângă policlinicile Nr. 1 şi Nr. 2 iar anul acesta încă unul, pe lângă dispensarul dr. Mişu Grünberg, din cartierul Podul-Roşu.

Policlinica şcolară recent înfiinţată, înzestrată cu aparatura necesară, contribuie în mod simţitor la acordarea unei bune asistenţe medicale a copiilor şcolari.

O protecţie mai bună a copilului din punct de vedere sanitar, dezvoltarea sa în condiţii optime se obţine şi prin creşele care au luat fiinţă deocamdată pe lângă fabricile Textila Roşie, Victoria, CAM, Ţesătura, prin căminele de zi care au luat un avânt tot mai mare în Iaşi.

Politica sanitară actuală, urmărind rezultatele frumoase obţinute în Uniunea Sovietică, se bazează pe lămurirea cât mai complectă a mamei asupra felului cum trebuie să-şi hrănească, să-şi îngrijească copilul, să-i menţină higiena corporală. La campania aceasta uriaşă de profilaxie sanitară, noi am reuşit să antrenăm masele muncitoare din cartiere.

Pe lângă cele 8 circumscripţii sanitare ale Iaşului, se află în permanenţă câte un comitet de sănătate lărgit, format din 30 40 persoane care ajută forurile noastre sanitare în acţiunile întreprinse şi care duc muncă de lămurire pe teren, în mijlocul populaţiei cartierelor, depistând în acelaş timp copiii bolnavi. Ei sunt ajutaţi în acţiunea lor de miile de broşuri puse la dispoziţie (în ultimul timp s'au împărţit în masă peste 10.000 de broşuri conţinând sfaturi şi îndrumări pentru mame).

Iată pe scurt, câteva realizări obţinute în Iaşi pe tărâmul ocrotirii mamei şi copilului care explică scăderea masivă a mortalităţii infantile. Masele populare trezite la o viaţă nouă găsesc mijloacele cele mai bune pentru a apăra viaţa copiilor lor împotriva tuturor de tot felul.

O mare realizare: Casa copilului

Casa Copilului din Iaşi, pendinte de Ministerul Sănătăţii este o instituţie de o deosebită importanţă.

Posedând două centre, unul în strada N. Bălcescu şi unul în strada V. Lupu, Casa Copilului din Iaşi realizează însemnate progrese în activitatea sa.

Această instituţie deserveşte şase judeţe din Moldova: Iaşi, Vaslui, Fălciu, Roman, Bacău şi Tutova.

La Casa Copilului sunt îngrijiţi copiii a căror mame decedează la naştere, sau ale căror mame n'au posibilitatea să întreţină copiii, cât sunt mici.

Semnificativ este faptul că mamele care sunt spitalizate la Casa Copilului şi care fac oficiul de doică, adică alăptează şi alţi prunci primesc remuneraţie pentru aceasta. In afară de aceasta, ele capătă supliment de hrană la ora 10 şi la ora 5 d. a.

Dar Casa Copilului mai primeşte spre creştere şi copiii a căror mame s'au îmbolnăvit la naştere.

Iată de exemplu pe Mariana Coroi, al cărui soţ este muncitor la Etacs. Dânsa, la două luni după naştere a fost nevoită să suporte o intervenţie chirurgicală. A fost internată în clinica I a chirurgicală.

— Sub trecutele regimuri unde se pomenea ca soţia unui salariat, bolnavă fiind, să fie înlesnită în felul acesta să-şi crească copilul?! —ne mărturiseşte cu emoţie Mariana Coroi, în timp ce îşi alăpta copilul.

Din trei în trei ore micuţul îi este adus la clinică spre a fi alăptat de mama lui.

Felul cum se duce munca la Casa Copilului din strada N. Bălcescu, trebue menţionat în mod special. Copiii sunt îngrijiţi cu mult devotament de către personalul instituţiei. Curăţenia domneşte peste tot. In cele mai multe dintre saloane, există boxe între pătuţurile micuţilor. Intreg personalul, dela medicul şef, continuând cu internii, surorile, îngrijitoarele pătrund în saloane numai cu masca la gură şi nas, pentru a nu transmite copiilor unele afecţiuni contagioase.

*

O altă acţiune remarcabilă a Casei Copilului este că de aici mamele care sunt spitalizate cu copiii lor, sunt în genere—îndrumate după spitalizare spre diferite profesii. In ultimul timp au intrat în producţie la spitalul Central şi la spitalul Nr. 5 câteva femei ca îngrijitoare de copii şi de bolnavi.

Ceva mai multă atenţie la îngrijirea exterioară a instituţiei, la o mai chibzuită curăţenie a curţii Casei Copilului, ar fi necesară. Mormanul de gunoi, plasat chiar aproape de intrare trebue neapărat înlăturat.

Mortalitatea infantilă în oraşul nostru

In regimul burghezo-moşieresc
1938: 24,7 la sută
1939: 19 la sută
1940: 24,7 la sută
1941: 20,1 la sută.

In regimul de democraţie populară
1948: 9,6 la sută
1949: 7,7 la sută.

Realizări şi lipsuri la Clinica Infantilă

La Clinica Infantilă dela Spitalul Central se depune o muncă persistentă pentru îngrijirea copiilor bolnavi internaţi în acest serviciu.

Ingrijirea copiilor bolnavi cere o activitate susţinută atât din partea personalului medical, sanitar auxiliar, cât şi a personalului de serviciu. Şi nu sunt rare zilele când din dragoste pentru copiii internaţi, surorile nu ţin seama de ore de serviciu, de programul fixat.

La fel şi în privinţa serviciului de spălătorie. Treaba este multă şi e greu s'o dovedeşti dintr'odată.

Copiii trebuie ţinuţi într'o stare de higienă corporală cât mai perfectă şi la aceasta trebuie să contribuie într'o măsură importantă atât surorile cât şi restul personalului auxiliar cât şi de serviciu.

La Clinica Infantilă există însă pe lângă toate aceste părţi pozitive şi numeroase lipsuri care se cer îndepărtate.

Activitatea sindicală nu este adâncită în mod temeinic în acest serviciu şi de-aici decurg o serie de deficienţe care se resfrâng asupra mersului treburilor din clinică.

Nu există bunăoară un plan de muncă bine stabilit, nu există colaborare suficientă între salariaţii acestui serviciu.

Nu există suficient interes din partea factorilor de răspundere din clinică de a discuta toate problemele şi dificultăţile care se ivesc aici şi de a găsi în colectiv mijloacele cele mai potrivite pentru îndepărtarea lor.

In general, lipseşte şi interesul pentru cadrele tinere, nu există nici-un fel de preocupare pentrucaele să-şi poată ridica în permanenţă nivelul lor profesional. Lipseşte o mai bună coordonare în desfăşurarea întregei activităţi medicale din serviciu.

Această din urmă lipsă se reflectă şi asupra modului cum funcţionează Serviciul de Triaj al clinicei. Până în prezent această importantă problemă care este în strânsă contigenţă cu bunul mers al treburilor din Clinică, în sensul că trierea copiilor bolnavi veniţi la consultaţii să se facă cu toată grija şi numai cei care au nevoie de spitalizare să fie internaţi, nu a fost soluţionată.

Dacă problema aceasta ar fi fost o preocupare pentru Clinică şi cum există personal medical insuficient s'ar fi putut eventual apela şi la personalul medical dela Serviciul de Puericultură însă în orice caz, la triajul copiilor, trebuie să se afle în permanenţă persoane competente care să răspundă de buna asistenţă medicală a copiilor.

Remediind toate aceste lipsuri procedându-se la o mai bună coordonare a întregii activităţi din serviciu, clinica infantilă va putea şi mai bine să-şi îndeplinească misiunea.

Policlinica No. 2

Cum funcţionează serviciul de puericultură

Ne aflăm la Serviciul de puericultură de pe lângă Policlinica Nr. 2. Aici se face controlul periodic al copiilor sănătoşi şi bolnavi dela 0 la 3 ani. Personalul serviciului acordă o deosebită atenţie m u n c i i pe lângă consultaţiile şi medicamentele ce se dau copiilor, mamele primesc o educaţie sanitară corespunzătoare: cum trebue îngrijit şi alimentat copilul, când trebue să i se facă raze ultra-violete, etc. Deasemeni, familia copilului e vizitată zilnic de către o soră de ocrotire.

„In felul acesta, mamele capătă încredere în noi, se leagă o prietenie între noi; mamele înţeleg că astăzi ocrotirea lor şi a copiilor lor este o problemă de care se interesează Partidul şi Guvernul şi deaceea nu există zi în care să nu avem zeci de consultaţii, nu există nou născut prin cartierul ăsta care să nu fie adus la noi pentru consultare şi supraveghere" ne spune tovarăşa doctor care tocmai consulta pe copilul Blumenfeld Marcel. Sora de serviciu întocmeşte imediat fişa copilului. Tovarăşa doctor dictează iar sora scrie: „Copilul a avut la naştere 2,800 kg. E bine desvoltat. Prezintă crampe abdominale. Mama şi a făcut analiza sângelui şi e sănătoasă. Nimic la cord. Nimic în gât". Mama primeşte apoi toate sfaturile necesare, de felul cum trebue îngrijit, acasă, copilul. In camera de alături, părinţii şi-au pus copiii în boxe speciale, despărţite prin geamuri şi aşteaptă rândul.

Intră apoi Amihălichioaie Maria, muncitoare la Centrofarm. Copilul ei, Gheorghe, are 10 luni. Suferă de bronşită acută. I s'au prescris sulfamide şi o infuzie. Mamei i se explică felul cum trebue îngrijit copilulbolnav

Copiilor slabi, rachitici li se dau vitamina D. Lui Istrate Mariana, de pe strada Tănăsescu Nr. 11, în vârstă de 7 luni i s'a dat vitamina D forte, 400.000 unităţi. La fel i s'a dat vitamina D, forte şi lui Serman Iulian, de pe str. Elena Doamnă Nr. 48.

*

Noilor născuţi li se face de către o soră injecţia B. C. G. împotriva tuberculozei.

Tot în cadrul operei de ocrotire a mamei şi a copilului, funcţionează aici o bucătărie dietetică, unde se serveşte lapte copiilor până la un an precum şi mamelor gravide.

La C. A. M

Se acordă o grijă deosebită copiilor femeilor muncitoare

Prin grija Organizaţiei de Partid şi al comitetului de conducere al întreprinderii la CAM funcţionează o creşă pentru copiii femeilor muncitoare din fabrică.

Creşa este instalată într'un corp de clădire care nu se leagă prin nimic cu clădirea fabricii şi e situată la oarecare distanţă, astfel că în saloanele copiilor nu pătrunde nici cel mai mic sgomot.

Creşa funcţionează în cinci încăperi spaţioase, suficient de luminoase. Se intră printr'un coridor, deoparte fiind vestiarul unde se desbracă şi îmbracă micuţii, iar de cealaltă parte fiind încăperea în care se alăptează copiii.

Din vestiar — care este în permanenţă bine încălzit, ca de altfel toate încăperile — se pătrunde în sala de mese. Creşa are deasemeni un salon pentru sugaci, în care sunt şi pătuţuri pentru ceilalţi copilaşi, precum şi o sală de clasă, unde copiilor mai mărişori li se face educaţia.

Peste tot domneşte o curăţenie exemplară, personalul dând dovadă că îşi face cu conştinciozitate serviciul.

Deasemeni în permanenţă există un serviciu medical, copiii aflându-se subt o strictă observaţie.

Sala de alăptare este înzestrată cu aparatajul cel mai modern.

Dimineaţa, la 10, la prânz şi la ora 16, copiii primesc o hrană substanţială, fiecăruia dându-se după recomandaţiile doctoriţei.

Exemplul fabricii C A M trebue urmat de toate întreprinderile din Iaşi unde se pune problema existenţei unei creşe.

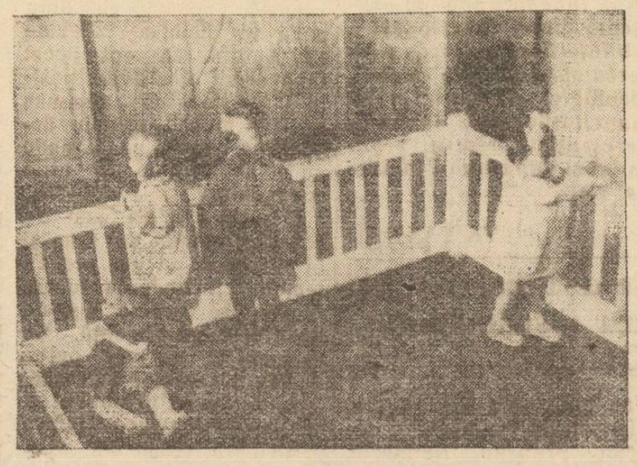

Centrul de lapte No. 1 în sprijinul copiilor din cartierul Ţicău şi Sărărie

Aprovizionat de Secţiunea Sanitară a oraşului, Centrul de lapte Nr. 1 situat în strada Ing. Ada Marinescu este un ajutor preţios pentru populaţia din Cartierele Ţicău şi Sărăriei.

In fiecare dimineaţă între orele 7 şi 10, copii şi femei gravide îşi aşteaptă mulţumiţi rândul în faţa ghişeului, unde li se umple cănile cu lapte condensat.

Intru cu un băeţaş în vorbă. Este Catarangiuc C. elev în clasa V elementară, cel mai mare dintre cei 8 fraţi pe care îi are. Tatăl său, muncitor la Etacs a plecat de mult la lucru, iar el, înainte de-a se duce la şcoală are grijă şi de fraţii lui, care l aşteaptă cu nerăbdare să se întoarcă.

— „In fiecare dimineaţă vin aici pentru a ridica raţia ce ni se cuvine. Afară de lapte primesc şi pâine, iar câteodată ni se dă gris cu lapte sau brânză", — ne spune foarte mulţumit băiatul nostru, după ce mulţimea de sticle i-au fost umplute.

Şi după el, cu acelaşi zâmbet de mulţumire şi-au încărcat coşurile Vieru Gh. Cristea Nicolae, Râmbu Florica şi Rotaru Lucea, toţi copii din cartierul Ţicău.

In cele două camere care aparţin acestui Centru este o curăţenie exemplară. Tovarăşa Muşat Ecaterina este ufederistă şi lucrează voluntar pentru bunul mers al muncii. Ea este ajutată aproape în fiecare zi de către o femeie din cartier, reuşindu se astfel să poată fi aprovizionate toate cele 140 de persoane—femei şi copii.

Raţiile ce le primeşte fiecare sunt în funcţie de categoria în care sunt încadraţi.

In acest sens toţi copiii dela 6 luni până la 1 an au dreptul la jum. Kgr. de lapte cu gris.

Copiii dela 1 an la 3 ani primesc câte un sfert Kgr. lapte şi 75 grame pâine, iar femeile care alăptează sau sunt gravide capătă câte jum. Kgr. lapte şi o raţie de pâine.

Pe lângă acelaşi Centru funcţionează şi o bucătărie dietetică. Aceasta pregăteşte pentru un număr de 19 copii sub un an şi mai mari, copii distrofici (debili), o hrană specială consistentă.

Astfel în grisul cu lapte ce se serveşte celorlalţi se introduc diferite compoturi de fructe sau brânză. Deasemenea în unele zile se prepară şi o supă de zarzavat şi aceasta destul de folositoare pentru întremarea celor bolnavi.

Centrul de lapte Nr. 1, înfiinţat încă din toamna anului 1947, este un sprijin efectiv pentru copii şi femeile gravide din Cartierele Ţicău şi Sărăriei.

INFORMAȚIUNI

Excursie organizată de Asociația Turismului Popular-Filiala Iași

Pentru ziua de 10 Aprilie a. c., Asociația Turismului Popular-Filiala Iași organizează o excursie la cabana Bârnova la care pot participa sindicaliștii din întreprinderile și instituțiile locale, beneficiind de o reducere pe CFR de 50 la sută.

Cu această ocazie vor avea loc la cabană, cu concursul C. C. F. S-ului local, importante manifestări sportive. Deasemenea prin grija Consiliului Sindical Județean se va deplasa o echipă artistică a unei intreprinderi locale care se va produce în cadrul unui festivai.

Consfătuire de lucru între Secțiunile de Artă și Cultură ale Comitetelor Provizorii Județene Iași, Dorohoi și Botoșani

Duminică dimineață, la orele 8, are loc la Comitetul Provizoriu Județean o consfătuire de lucru la care vor participa delegații Secțiunilor de Artă cu Cultură ale Comitetelor Provizoriu Județene Iași, Dorohoi și Botoșani, precum și colectivul de lucru al Secțiunii de Artă și Cultură a Comitetului Provizoriu al orașului Iași.

La consfătuire va participa și un delegat al Comitetului Așezămintelor Culturale din R.P.R. de pe lângă Președenția Consiliului de Miniștrii.

Depozit clandestin de cereale

In strada C. Negri 51, organele Militiei Economice efectuând un control au descoperit un depozit de 7000 kgr. cereale ce urmau a fi comercializate la preț de speculă.

Herșcovici Simon din str. 6 Martie 39, Ușer Mendel str. Enescu 2 și Gherșin Ușer Leiba, principali vinovați cu această acțiune de speculă au fost înaintați Parchetului local.

Intreaga cantitate de cereale a fost confiscată și predată la Secțiunea Comercială a orașului.

Tăbăcărie clandestină

La domiciliul lui Leonte Roman din str. Țutora 116 organele Miliției Economice au descoperit o tăbăcărie clandestină.

Cele 10 piei, găsite cu ocazia percheziției au fost confiscate și predate la DAC

Impotriva sabotorului s'au încheiat acte de trimitere în judecată.

Chiabur amendat

Chiaburul Anton Dumitru din Com. Grajduri, iăcând declarații nesincere la viniricare, contravenind astfel dispozițiunilor legii impozitului pe circulația produselor a fost amendat cu suma de lei 100.000.

Preschimbarea carnetelor de surori de Cruce Roșie

Comitetul Central al Crucii Roșii a R.P.R. a hotărît preschimbarea carnetelor de surori de Crucea Roșie. Toate surorile de Cruce Roșie (infirmiere, infirmiere brevetate, auxiliare sanitare) se vor prezenta pentru preschimbarea carnetelor la filiala de Cruce Roșie în raza căreia se află, având asupra lor carnetul vechiu de Cruce Roșie, biroul populației și două fotografii.

Preschimbarea carnetelor se va face între 1 Aprilie și 31 Mai 1950.

Se aduce la cunoștință surorilor de Cruce Roșie că după acest termen expiră valabilitatea carnetelor vechi. Acele surori care nu se vor prezenta în termenul indicat vor pierde calitatea de soră de Cruce Roșie.

„Ce veți face în vacanța de primăvară?"

(urmare din pag. I-a)

și n'am avut timp să mai citesc. Sunt deaceia foarte bucuros că voiu putea continua lectura minunatului roman al lui Ilya Ehremburg.

In rest, voi mai ajuta familia — așa cum ne recomandă instrucțiunile venite recent dela Minister. Ași propune deschiderea unui club la școala noastră, așa după cum a existat și în timpul vacanței de iarnă" —ne spune Cornici Vasile, din anul III B dela Școala Tehnică de Administrație Economică.

„Mă pregătesc pentru lucrările scrise dela Electricitate, Rusă și Română".

Vara trecută eu am lucrat la Filatură. Deaceia mă cunosc cu tovarășii dela Clubul Constructorul, dela care vreau să împrumut câteva cărți. „Vânătoare de lupi" și Parhomenco.

Concomitent mă voi pregăti pentru lucrările scrise dela Electricitate, Rusă și Română" pe care le vom da imediat după vacanță", —ne declară Maximciuc Ion din anul II dela Școala Tehnică Industria Lemnului.

„Vrem să formăm o orchestră de mandoline a Sectorului III UTM"

Eu deasemeni mă voi pregăti în vederea tezelor de electricitate, Rusă și Istorie, pe care le vom da în săptămâna când ne reîntoarcem din vacanță. Dela Școală ni s'a recomandat să citim câte ceva din operele lui Vlahuță. Eu mă voiu conforma și voi citi în plus volumul II din „Negura" precum și „Evadarea" de Alexandru Jar.

Voi mai lucra pe acasă, iar în plus voi sta de vorbă cu tovarășii din școala noastră și să pornim la lucru pentru formarea unei orchestre de mandoline a Sectorului III UTM.

Toată munca mea, toată activitatea mea le voi închina astfel luptei pentru Pace, fiindcă orice realizare a noastră, orice acțiune înseamnă un aport adus luptei pentru Pace"— completează Popov Virgil din anul III dela aceiași școală cu Maximciuc.

★

Vacanța de primăvară va fi o vacanță închinată luptei pentru viață, pentru frumos, pentru cunoașterea naturii, pentru fericire, pentru cultură, pentru Pace.

Va fi o vacanță fericită, un imn închinat vieții și Păcii, fiindcă pentru pace luptă oamenii cinstiți din lumea întreagă, fiindcă pacea reprezintă o garanție a continuării activității rodnice a elevilor, a copiilor, a tuturor.

R. P. R.
Jud. Populară Urbană
Iași

CITAȚIE

Nr. 663 anul 1950 luna Martie ziua de 21 Martie 1950

D-lui Paul Prager cu domiciliul necunoscut Strada Nr. Județul este citat la această instanță, camera Nr. pentru ziua de 12 luna Aprilie 1950 ora 8 în calitate de pârât cu duplicat în procesul de divorț cu Georgeta Prager.

Se comunică odată cu acest exemplar de pe acțiune și acte.

In caz de neprezentare judecata se va face în lipsă conform art. 152 din codul de procedură civilă.

Pârâtul este dator ca, până în termen de cel mult 5 zile înaintea termenului de judecată, să depună întâmpinarea sa și actele de care se servește.

Judecător,
indescifrabil

Grefier,
indescifrabil

Dosar Nr. 663 1950,

PIERDUT chitanța eliberată de magazinul „Consignația" Iași în valoarea de lei 3.500,— pe numele Todirașcu Elena din Iași strada G. Perry 15.

O declar nulă.

PIERDUT tichet Aragaz Nr. 65954, eliberat de Competrol pe numele Dr. Lupu Elin din str. Lascar Catargi Nr. 58.

Il declar nul.

PIERDUT Carnet de asociat al Coop. 7 Noembrie pe numele Toma Gheorghe, cantonier din stația Bârnova Canton 259.

Il declar nul.

Succese în muncă la cooperativa de producție a cizmarilor „3 Decembrie"

(urmare din pag. I-a)

pace, pentru bunăstarea noastră a tuturor.

Fiecare pereche de pantofi în plus pe care o confecționăm înseamnă o contribuție importantă a noastră la lupta pentru pace. In timp ce imperialiștii se întrece în a fabrica bombe ucigătoare și în a oprima pe muncitori, noi construim și ne dezvoltăm în deplină libertate".

Devine astfel tot mai evident pentru meseriașii încadrați în cooperative că numai prin cooperativele de producție ei își pot ridica nivelul lor de trai.

Urme de birocrație care trebuesc înlăturate

Cooperativele de producție se află într'un stadiu de plină dezvoltare și greutățile întâmpinate de ele în această perioadă sunt inocente.

Multe dispoziții ar putea fi înlăturate dacă uniunea cooperativelor de producție s'ar preocupa mai mult de mersul fiecărei cooperative în parte. O atenție mai deosebită ar trebui dată și felului cum se efectuiază programările și livrările de produse. Mai persistă unele urme de birocrație care stânjenesc bunul mers al lucrărilor.

In magazia cooperativei 30 Decembrie din Iași, de exemplu, se află depozitate 375 perechi cisme și pâslari în valoare de 1 milion lei. Centrocomul Textil din București nu a ridicat nici până în prezent produsele confecționate datorită unei greșite interpretări a unor dispoziții de fiscalizare.

Intre timp un număr important de perechi de încălțăminte zac în magazie, neutilizate.

Deasemeni 200 perechi bocanci livrate la Bacău mai demult nu au fost achitate nici până în prezent, aceasta dupăce ordinul de repartiție și destinația bocancilor a fost schimbată de două ori.

Prețul de regie la unele produse este încărcat datorită faptului că pentru cantitatea cea mai mică de materiale este nevoe de deplasări speciale și de cheltuieli de transport.

Cooperativa locală trebue să mențină un contact mai strâns, cu Uniunea cooperativelor de producție care trebuie să urmărească înde-aproape toate urmele birocratice care împiedică bunul mers ale treburilor cooperativei.

Deasemeni, conducerea cooperativei trebuie să folosească la maximum toate resursele locale pentru a mări marea capacitatea de producție a întreprinderii.

INȘTIINȚARE

Se pune în vedere tuturor Instituțiilor și Intreprinderilor din oraș și Județ, care au nevoie de lemne de foc pentru încălzit sau producție pe anul 1950, să se adreseze Ministerului sau Centralei Industriale de care depinde fiecare, pentru ca acestea la rândul lor să ceară planificarea lemnelor dela Comisia de Stat a Planificării.

Se atrage atenția că nici o instituție sau întreprindere nu va putea primi lemne dacă nu va avea planificarea dela Comisiunea de Stat a Planificării.

I. C. S. „COMBUSTIBILUL"
Iași

Citiți zilnic
„OPINIA"

Luminile orașului Zaporojie

(urmare din pag. I-a)

ții este trimis cu o zi înainte, administratorul stabilind prin selector sarcinile necesare pentru ziua în curs. A doua zi, înainte de începerea lucrului, se face controlul acestor sarcini,

Un colectiv de muncă lucrează la un bloc de clădire numai 12 zile, trebuind în acest răstimp să-și termine lucrările stabilite și să le predea colectivului următor.

De pildă, brigada săpătorilor este obligată ca în 12 zile să termine săparea șanțurilor de fundament și să înceapă lucrările de terasament. Când vine colectivul următor, brigada săpătorilor trece la un alt bloc.

Metode colective în construcție

Metoda construcției în serie dă pe șantierele dela Zaporojie rezultate uriașe. Ea include și controlul reciproc. Zidarii care toarnă betonul verifică cum și-au îndeplinit sarcinile săpătorii, iar munca zidarilor este verificată la rândul ei de tencuitori. Brigăzile își predau munca printr'un procesverbal; fără el lucrarea nefiind bună de plată.

In afară de astea, toate operațiile sunt mecanizate a maximum. Materialele de construcție și semi-fabricate sunt aduse din timp la locul de muncă. Chiar tencuiala și zugrăvitul sunt efectuate cu mașini. Această mecanizare generalizată permite construirea rapidă a caselor cu multe etaje, cu un număr minimal de oameni. De exemplu, un corp de clădire pe o suprafață de 5.000 de m.p. este construit de numai 186 de muncitori. Peste tot domnește cea mai perfectă ordine și curățenie. Materialele sosesc pe șantier după un grafic stabilit dinainte. Mortarul nu este fabricat aci, constructorii îl capătă direct dela uzina de fabricat betonul.

Experiența unui an de muncă prin metoda în serie de construcție, a demonstrat din plin superioritatea ei. Costul unui metru pătrat de suprafață locativă s'a micșorat cu 18,82 ruble, salariul muncitorilor mărindu-se proporțional.

Sărbătorirea pe șantierul Zaporojstroi

De curând s'a sărbătorit pe șantierul Zaporostroi împlinirea unui an dela introducerea acestei metode de muncă în serie. Cabinetul administratorului era plin de inginerî, stahanoviști, activiști de partid și sindicaliști. Analizându-se roadele unui an de muncă cu metodele revoluționare stabilite conform „Indicatorului regulilor technice", s'a văzut că rezultatele au fost strălucite. Șantierul n'a fost un simplu șantier, ci a devenit treptat o școală stahanovistă, în care tineri constructori au învățat noile metode, îndrumați de meșterii calificați.

Au fost subliniate realizări ale muncitorilor constructori: tâmplarul Kașin și tencuitorul Soloviev.

La clubul central al șantierului a fost organizată, deasemenea, o mare adunare a stahanoviștilor. A vorbit renumitul raționalizator Rumlanțev, iar stahanoviștii ingineri au completat conferința acestuia cu o mulțime de propuneri prețioase.

Brigada lui Ivan Sporobogatov s'a făcut cunoscută nu numai pe șantierul Zaporojstroi, ci în întreaga regiune. La serata organizată în cinstea acestei brigăzi s'a văzut că în colectivul lui Sporogatov nu există nici un muncitor care să nu fi depășit sarcinile cu cel puțin 20 la sută.

Când intri pe șantierul Zaporojstroi, printre fiori și panglici roșii, zărești o uriașă insignă a ordinului „Lenin", cea mai mare decorație a Uniunii Sovietice, cu care Patria a cinstit munca constructorilor din Zaporojstroi. Oamenilor care au barat drumul bătrânului Nipru, cari într'un timp record au ridicat din ruini Dnieprogesul, Zaporojstali și alte zeci de uriașe întreprinderi, Patria Sovietică le cântă și le cinstește înfăptuirile. Oamenii aceștia dârji sunt un simbol al puterii omului sovietic din epoca stalinistă.

Când privești luminile orașului Zaporojie, renăscut din ruine, îți dai seama ce poate omul acesta și ce drum măreț îi este deschis.

Teatrul Evreesc de Stat - Iași
(fost sala Phoenix)
Strada Gându 2
Prezintă:
Sâmbătă 1 Aprilie matineu ora 15.30 seara ora 20
Duminică 2 Aprilie matineu ora 15.30 seara ora 20
Luni 3 Aprilie seara ora 20 precis
COMOARA
comedie în 4 acte de ȘULEM ALEHĂM
Director de scenă ISO SCAPIRA
în ziua de 5 Aprilie ora 20 precis — PREMIERĂ
Iarbă rea
de AUREL BARANGA
Director de scenă: JENNY SELTZER

Cinema „Maxim Gorki"
Prezintă cu începere de Miercuri 29 Martie până Miercuri 5 Aprilie 1950
PREMIERA
O producție a Studioului ODESA
Fiica marinarului
cu P. Pelter, Tamara Beleaeva și Liubeznov
Complectare Jurnal Romfilm

Cinema SIDOLI
Prezintă cu începere de Marți 28 Martie până Joi 6 Aprilie 1950
PREMIERĂ
O producție a studioului din RIGA
Suflete descătușate
(IAN RAINIS)
cu I. Grantins, M. Kleinletze
A. Filipson și I. Osis
Complectare Jurnal Romfilm

Intreprinderile cinematografice de interes local
Cinema Timpuri Noi
prezintă astăzi
Un program variat compus din:
Maiștrii recoltelor bogate
Film de lung metraj
Știința și Tehnica Nr. 3
Jurnal Romfilm Nr. 10
Jurnal Sovietic Nr. 1
Intrarea generală 15 lei

TEATRUL NAȚIONAL IAȘI
Marți 4 Aprilie 1950 ora 20
PREMIERA
„Cale Liberă"
de ANATOLII SUROV
în românește de: SIMION ALTERESCU și MIHAIL LAZĂR
din distribuție fac parte: Șt. Alexandrescu, Măricara Davidoglu, Const. Sava, Zoe Caraman, Angela Bârsan, Crișan Constantinescu, Const. Protopopescu, Nic. Veniaș, Paul Varduca, Vera Mihailescu, M. Isăcescu, Gh. Macovei, Lucia Iliescu.
Direcția de scenă C. C. SÂRBU
Regia: C. SERBAN; Scenografia: A. WILKE

In cadrul planului de tragere al Loteriei Populare

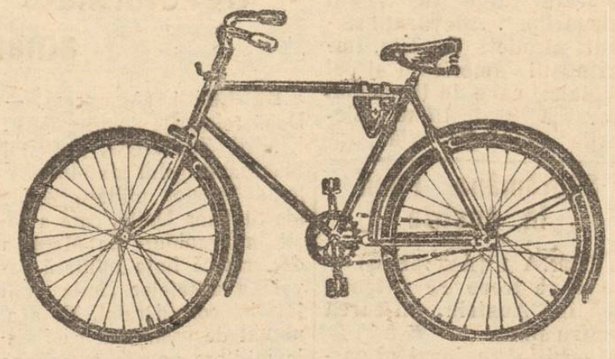

se vor distribui 50 biciclete marca „Ideal" precum și câștiguri în valoare de:
200.000, 100.000, 50.000, etc

Alături de masele largi populare din întreaga lume, milioanele de oameni simpli din America vor pace!
Iată adevărul dovedit în
IMPRESII DIN AMERICA
de P. PAVLENCO
laureat al „Premiului Stalin"
Colecția ARLUS
Editura „CARTEA RUSĂ"

ULTIMELE ȘTIRI

Poporul iugoslav s'a convins din propria experiență că așa numita scupcină a poporului a încetat de mult să mai fie un organ al puterii populare și s'a transformat într'o uneltă a clicii Tito-Rankovici

Un important articol publicat în Pravda

MOSCOVA 1 (Agerpres).— In legătură cu așa numitele „alegeri" din Jugoslavia, „Pravda" publică un articol în care se spune printre altele:

„Pentru a și asigura un procent mare de participare la „alegeri„, agenții titoiști din orașe au stabilit dinainte momentul când vor vota locatarii din fiecare imobil. Populația s'a prezentat în fața urnelor escortată de „șefi de echipă" special numiți a căror datorie era să asigure prin orice mijloace participarea la vot a alegătorilor care le erau repartizați. Soldații au primit ordinul să se prezinte la localurile de vot încolonați și sub comanda ofițerilor.

Dându și destul de bine seama că nu se pot bizui pe sprijinul masselor largi ale populației, titoiștii au recurs la uneltirile cele mai josnice practicate în trecut de hitleriști, în scopul de a și asigura rezultatele „electorale" dorite de ei.

Intregul sistem electoral a fost alcătuit în așa fel încât să asigure falșificarea voinței alegătorilor. Insăși technica votării a răpit alegătorilor posibilitatea de a-și exprima în mod liber voința. Votarea s'a efectuat nu prin buletine de vot, ci prin bile care au fost introduse de alegători în urne, în prezența unui membru al Comisiei electorale. In astfel de condiții este imposibil să se vorbească de secretul votului, pe care legea îl prevede în mod formal.

Propaganda titoistă încearcă acum să pretindă că „alegerile" constitue o dovadă a „încrederii alegătorilor" în regimul fascist instaurat de Tito.

Foarte puțină lume însă, va da crezare unor astfel de afirmații.

Chiar dacă cineva și-ar închipui pentru o clipă că candidații titoiști au întrunit numărul necesar de voturi, rămâne însă evident că acest rezultat nu este decât o consecință a teroarei de care s'a făcut uz pe scară largă în timpul „alegerilor". Adevărații stăpâni ai clicii lui Tito, imperialiștii americani și cei britanici care le țin isonul încearcă să justifice „alegerile" din Jugoslavia.

Chiar dacă ar fi posibil „să faci abstracție" de atmosfera de constrângere și teroare în care s'au desfășurat „alegerile", nu se poate afirma că rezultatele au fost favorabile titoiștilor. „Alegerile", după cum au dovedit chiar cifrele oficiale, fără îndoială falșificate, au arătat puterea crescândă a rezistenței pe care masele muncitoare din Jugoslavia o opun politicii criminale a lui Tito, hotărârea lor de a lupta încă și mai dârz pentru răsturnarea uzurpatorilor fasciști care au pus mâna pe putere și pentru readucerea patriei lor pe calea desvoltării democratice.

Deosebit de semnificative sunt rezultatele „alegerilor" din Subotica, mare centru industrial din regiunea Voievodina, unde în prima circumscripție electorală 25,35 la sută din alegători au votat împotriva „candidaților" titoiști, în a doua circumscripție 22.69 la sută, iar în cea de a treia 32,22 la sută.

Publicând rezultatele finale ale „alegerilor" din Subotica, titoiștii sau ferit cu prudență să publice procentajul celor care s'au abținut de la vot, sau care, cu alte cuvinte, au boicotat „alegerile".

Procentul celor care au votat împotriva candidaților titoiști în circumscripția electorală Becej este deasemenea foarte ridicat 28,69 la sută. iar în circumscripția electorală Senta, procentul a fost de 29,05 la sută.

In continuare, autorul articolului citează cifre asemănătoare din alte circumscripții electorale. Poporul jugoslav — scrie autorul articolului, s'a convins din proprie experiență că așa numita scupcină a poporului a încetat de mult să mai fie un organ al puterii populare și a fost transformată într'o unealtă a clicii Tito-Rankovici. Scupcina a îngăduit acestei clici să distrugă cuceririle democrației populare și să instituie în Jugoslaxia un regim de sângeroasă teroare fascistă și de samavolnicie

Scupcina nou „aleasă" nu rezervă nimic bun poporului.

In actuala scupcină vor fi reprezentați în mare măsură naționaliștii burghezi străini, cetnicii, ustașii și celelalte elemente antipopulare pe care banda lui Tito le grupează în jurul ei.

Toți patrioții din Jugoslavia — scrie autorul în încheiere — vor trage concluziile necesare din această farsă electorală, pregătindu-se de noi bătălii decisive pentru readucerea Jugoslaviei în lagărul păcii, democrației și socialismului.

Confederația Generală a Muncii din Franța

felicită docherii francezi pentru acțiunile lor curajoase în lupta pentru pace

PARIS 1 (Agerpress) C. G. M. a dat publicității o rezoluție în legătură cu lupta pentru pace a muncitorilor francezi. La această rezoluție C.G.M. felicită pe docherii francezi pentru acțiunile lor curajoase în lupta pentru apărarea păcii, împotriva încărcării de material de război destinat continuării războiului criminal din Vietnam și împotriva descărcării de armament american destinat unui nou război agresiv pregătit de imperialiști.

Rezoluția adresează un apel oamenilor muncii din Franța, cerându-le să intensifice lupta împotriva producției de materiale de război și pentru producția de bunuri de consum.

In încheiere, rezoluția declară: „Apărând într'u totul apelul Comitetului Permanent al Congresului Mondial al Partizanilor Păcii, C. G. M. cere activiștilor săi să lupte pentru punerea în afara legii a armei atomice.

„Procesul lui Dennis nu s'a desfășurat în condițiuni de imparțialitate au declarat doi judecători ai Curții Supreme din Statele Unite

NEW-YORK 1 (Agerpres). — Ziarele publică noi amănunte în legătură cu declarațiile făcute de judecătorii Curții Supreme a Statelor Unite, Frankfurter și Blek, care au făcut opinie separată când majoritatea Curții a confirmat sentința de condamnare a secretarului general al Partidului Comunist din Statele Unite, Dennis, pentru că ar fi „insultat" pe reprezentanții, „comitetului pentru cercetarea activităților antiamericane".

Frankfurter și Black au declarat că procesul lui Dennis nu s'a desfășurat în condițiuni de imparțialitate deoarece în juriu se aflau funcționari guvernamentali care sunt amenințați cu persecuția dacă nu condamnă pe comuniști și pe alți progresiști.

Cum se fac angajările pentru Canalul Dunărea-M. Neagră

Direcțiunea Generală a Lucrărilor Canalului Dunăre Marea Neagră a primit în ultimul timp numeroase cereri din partea celor ce doresc să contribue prin munca lor la înfăptuirea acestei măreți construcții inițiate de Partidul Muncitoresc Român pentru desvoltarea economică a Republicii Populare Române.

Pentru a înlesni celor ce doresc să se angajeze posibilitatea de a fi îndrumați spre a munci pe șantierele construcției Canalului, Direcțiunea Generală a Lucrărilor Canalului aduce la cunoștință următoarele:

Angajarea se poate face:

Prin delegații permanenți ai Direcțiunii Generale a Lucrărilor Canalului Dunăre-Marea Neagră, care funcționează pe lângă Oficiile de Repartizare a Forțelor de Muncă din București, Ploești, Iași, Cluj, Oradea, Timișoara, Tulcea și Constanța.

In celelalte localități din țară angajarea, atât la lucrările în regie ale D.G.C. cât și la întreprinderile ce lucrează pentru construcția Canalului, se poate face prin Oficiile pentru Repartizarea Forțelor de Muncă din localitățile respective.

Direcțiunea Generală a Lucrărilor Canalului Dunăre Marea Neagră, precum și întreprinderile care lucrează pentru Canal angajează brațe de muncă și prin delegați cu împuternicire specială, din orice regiune. Cei dornici a se angaja sunt invitați a verifica actele de împuternicire ale delegaților speciali, la prezentarea lor.

Cei angajați au dreptul la o indemnizație de deplasare reprezentând salariul pe timp de 14 zile, precum și la plata transportului de la localitățile de unde sunt angajați la șantierul unde sunt repartizați.

Pe șantiere se asigura celor angajați cazarea, masa de trei ori pe zi la cantină și asistența sanitară, iar salarizarea se stabilește la locul de muncă, potrivit calificării lor, pe baza dispozițiunilor legale.

Pe șantiere se deschid celor angajați largi posibilități de calificare și ridicare a calificării profesionale, precum și mijloace de desfășurare a unei intense vieți culturale.

Vacanța elevilor din școlile profesionale

BUCUREȘTI 1 (Agerpres) — Elevii școlilor profesionale vor lua vacanță în condițiunile fixate de Ministerul Invățământului Public (1—13 Aprilie).

Cheltuielile de transport ale elevilor, dus și întors, vor fi suportate din bugetul școlii.

Elevii Ministerului Muncii aparținând întreprinderilor de stat s'au cei din sectorul particular, se bucură de aceleași drepturi, cheltuielile de transport fiind suportate de întreprinderile de stat sau de patronul respectiv.

Situația catastrofală a agriculturii Spaniei franchiste

PARIS 1 (Agerpres). După cum scrie ziarul spaniol MUNDO OBRERO, situația agriculturii în Spania franchistă este catastrofală. Producția agricolă scade din an în an, în timp ce foametea și mizeria masselor muncitoare cresc neîncetat.

Potrivit datelor Institutului Național de Statistică din Madrid, recolta medie anuală de grâu a scăzut dela instaurarea regimului franchist de aproape două ori.

In Spania franchistă, un grup de latifundiari dețin aproape întreaga suprafață arabilă, în timp ce 3.677.000 muncitori agricoli sunt lipsiți de pământ și pâine.

Porturile din Nordul Germaniei Occidentale vor fi transformate în baze navale americane

BERLIN 1 (Agerpres). — După relatările ziarului BERLINER ZEITUNG, amiralul Shermann, șeful statului major al forțelor militare navale ale Statelor Unite, care a sosit la Frankfurt pe Main, a declarat că flota militară navală a aStatelor Unite va fi întărită considerabil. El a anunțat de asemenea că forțele militare navale americane din Europa vor primi zilele acestea noi efective și că în primul rând vor trebui să sosească din Statele Unite avioane de vânătoare și bombardiere.

Ziarul anunță de asemenea că Shermann a exeaminat în amănunt instalațiile portuare dela Bremmerhaven.

La Bremen, vizita lui Shermann este privită ca o confirmare a declarației unuia din ofițerii de stat major al armatelor britanice de ocupație, potrivit căreia porturile din Nordul Germaniei Occidentale în primul rând Bremerhaven, Wilhelmhaven și Emden urmează să fie transformate în puncte de sprijin ale flotei militare navale americane.

Săptămâna Păcii în Austria

VIENA 1 (Agerpress) — Pe zi ce trece se intensifică în Austria mișcarea pentru pace.

Consiliul regional al partizanilor păcii din Zistersdorf, cel mai mare centru industrial al Austriei de jos a organizat între 27 Mart e și 2 Aprilie „Săptămâna luptei pentru pace".

In întreprinderile și satele din apropiere zilnic au loc meetinguri și întruniri, unde oamenii muncii își exprimă dorința lor de pace.

La acest meeting s'a adoptat în unanimitate o rezoluție, în care se cere adoptarea celor mai energice măsuri pentru curmarea propagandei de război în Austria.

Duminică, eclipsă totală de lună

Observatorul astronomic din București anunță că în noaptea de 2 spre 3 Aprilie va avea loc o eclipsă totală de lună. Eclipsa se va desfășura în următoarele faze:

Intrarea lunei în penumbră la 2 Aprilie ora 20 și 9 minute; intrarea lunei în umbră la 21 și 9 minute; începutul eclipsei totale la 22 și 29 minute; mijlocul eclipsei totale la 22 și 44 minute; sfârșitul eclipsei totale la 22 și 59 minute; ieșirea lunei din umbră la 3 Aprilie, ora 0 și 19 minute; ieșirea lunei din penumbră la 1 și 19 minute.

SCURTE ȘTIRI

HAGA 31 (Agerpres). — Guvernul Statelor Unite ale Americii intenționează să pună la dispoziția guvernului Statelor Unite din Indonezia, «pentru menținerea ordinei interne», arme și mijloace de transport în valoare de mai multe milioane dolari.

Aceste sume vor fi acordate din fondul creat de Truman și destinat țărilor situate în apropierea frontierelor Chinei.

In Japonia Constituirea Frontului Tinerilor Patrioți

SHANGHAI 1 (Agerpres). — China Nouă transmite: Ziarul Akahata, organul Partidului Comunist Japonez, anunță că la Tokio s'a ținut de curând o consfătuire în legătură cu organizarea Frontului tinerilor patrioți japonezi.

In cadrul consfătuirii la care au luat parte reprezentanții a 23 organizații de tineret, a fost adoptată hotărârea de a convoca la Tokio la 21 Aprilie conferința de constituire a Frontului tinerilor patrioți.

In afară de aceasta, la consfătuire a fost adoptată hotărârea de a intensifica campania în vederea colectării de semnături pe petițiile pentru apărarea păcii.

REPUBLICA POPULARA ROMANA

Comitetul Provizoriu al comunei urbane Iași

Secțiunea Agricolă

Comunicat

Se aduce la cunoștință tuturor cetățenilor din raza Comunei Urbane Iași care posedă vite de orice categorie și oi pe care doresc să le păsuneze în vara anului 1950 pe islazurile comunale că sunt obligați să le înscrie la Comitetul Provizoriu al Comunei Urbane Iași Secția Agricolă începând de azi 1 Aprilie 1950 până în ziua de 10 Aprilie 1950.

La înscriere vor prezenta dovada de vaccinare a vitelor și biletele de proprietate.

Se atrage atențiunea că ori ce vită găsită pe imaș netrecută pe tabelele respective, va fi închisă la Oborul Comunal, iar proprietarul ei va suferi sancțiunile prevăzute de legea pășunatului, adică cu amendă 2000—10.000 lei, iar în caz de recidivă cu lei 4000 până la 20.000.

Președintele Comitetului Provizoriu al Comunei Urbane Iași
A. PALUGA
Secretar, I. BENDITER
Șeful Secțiunii Agricole.
ULIANOV H.

Să se anuleze mârșava hotărîre de condamnare a lui Eugen Dennis!

Declarația Comitetului Național al Partidului Comunist din Statele Unite

NEW-YORK 1 (Agerpres). — Tass transmite: Comitetul Național al Partidului Comunist din Statele Unite a dat publicității o declarație în care cheamă pe toți americanii să ceară Curții Supreme revizuirea hotărîrii de condamnare a secretarului general al Partidului Comunist din Statele Unite, Eugen Dennis. Comitetul Național declară că va adresa imediat Curții Supreme cererea de revizuire a hotărîrii luate.

In declarație se arată că Dennis a fost trimis în fața tribunalului pentru că a încercat să intervină împotriva proiectului de lege Mundt.

Declarația semnalează deasemenea că doi judecători. Black și Frakwater, nu au fost de acord cu hotărîrea majorității Curții.

Comitetul Național al Partidului Comunist din Statele Unite, cheamă pe toți americanii dornici de a stăvili creșterea fascismului în USA, să ia apărarea drepturilor lui Dennis.

Imperialiștii americani încearcă să împiedice Congresul pentru Pace al tinerilor din întreaga Germanie

BERLIN 1 (Agerpres). — După cum anunță Berliner Zeitung teroarea dezlănțuită împotriva tineretului progresist care luptă pentru pace, a luat în sectoarele de Vest ale Berlinului proporții nemai întâlnite.

Autoritățile din Germania Occidentală au arestat 170 persoane în legătură cu pregătirile pentru întâlnirea tineretului din întreaga Germanie, care urmează să aibă loc la Berlin. După cum se știe această întâlnire se va desfășura sub lozinca luptei pentru pace și pentru unitatea Germaniei.

In cartierul Schonenberg (sectorul american din Berlin) patru tineri au fost condamnați la închisoare, pentru că s'au pronunțat în favoarea întâlnirii tineretului din întreaga Germanie.

•

BERLIN 1 (Agerpres). — După cum anunță ziarul „Vorwaerts", conducătorul social-democraților de dreapta din Germania Occidentală, Schumacher, a repetat zilele acestea cererea sa adresată autorităților occidentale de ocupație în care insistă ca acestea să concentreze la Berlin un număr cât mai mare de forțe militare în vederea apropiatei întâlniri a tineretului din întreaga Germanie ce va avea loc la Berlin.

El a declarat că, dacă puterile occidentale vor da urmare cererii sale și vor opune tineretului chiar și tancuri, această acțiune va avea deplina sa aprobare.

TIPOGRAFIA „LUPTA MOLDOVEI", IAȘI, STR. ȘTEFAN CEL MARE 50—52.

BIBLIOTECA UNIVERSITĂȚII IAȘI

ANUL 48 Nr. 1076

4 PAGINI 4 LEI

OPINIA

ZIAR POPULAR COTIDIAN

Marți 4 Aprilie 1950

ABONAMENTE
Lei 360 . . . . . 3 luni
Lei 5000 Intreprinderi, Autorități pe un an

Atelierele tipografice
IAȘI Str. ȘTEFAN CEL MARE 50-52

Redacția
IAȘI, Str. Cuza Vodă, 1 (etaj)
Administrația
IAȘI, Str. Cuza Vodă, 1

TELEFOANE
REDACȚIA Nr. 1209
ADMINISTRAȚIA Nr. 2042
TIPOGRAFIA Nr. 1210

Secțiunea Gospodării locale a Comitetului Provizoriu orășenesc, trebue să devină factor principal al valorificării resurselor locale

= Pe marginea activității din primul trimestru al acestei Secții —

In condițiile actuale, când efortul oamenilor muncii din Patria noastră este îndreptat cu deosebit elan spre construirea socialismului, Comitetele Provizorii care sunt organe locale ale puterii de Stat au sarcina să contribue cu temei la transformarea socialistă.

Modul de organizare al Comitetelor Provizorii este astfel întocmit, încât fiecare Secțiune trebue să fie un factor viu de realizări productive iar toate secțiunile trebue să prezinte în chip permanent o străduință neprecupețită de a sprijini ridicarea nivelului de trai al masselor largi muncitoare.

Una din principalele secțiuni ale Comitetului Provizoriu orășănesc este Gospodării și industrii locale.

In genere, s'au depus eforturi vizibile de către muncitorii întreprinderilor din secție, de către salariații diferitelor servicii și birouri ale secțiuni pentru îndeplinirea Planului de Stat pe primul trimestru al anului 1950.

Astfel, Intreprinderile „Proletarul" (care înglobează morile țărănești din oraș precum și presa de ulei) a înregistrat succese în muncă. Morile țărănești au realizat o producție de 774350 kgr. grâu măcinat (la morile de grâu), și 1776327 kgr. porumb măcinat (la morile de porumb). La presa de ulei au intrat spre prelucrare 210804 kgr. semințe floarea soarelui, producându-se 77990 kgr. uium turte.

In ceeace privește activitatea Intreprinderilor 13 Decembrie, ea a depășit planul pe primul trimestru cu 1500 kgr. pâine, iar fabrica de mezeluri a întrecut planul cu 6 tone preparate-carne. Prețul produselor preparatelor din carne a scăzut cu 20 la sută. Fabrica de oglinzi 1 Mai a depășit planul cu 23,19 la sută și a început să execute marfă de calitate mai bună.

Serviciul lucrări și sistematizări urbanistice a realizat unele lucrări neprevăzute în plan, cum ar fi transporturile de materiale dela rampa gării la locurile de destinație, extragerea unei cantități de nisip dela carierele locale, repararea pavajului pe strada Pavilioanelor, etc.

Secțiile Combustibil și OECP au depus o activitate mai slabă. Prima n'a primit sprijin suficient din partea altor instituții (Comitetul Provizoriu Județean, IPEIL) și într'o oarecare măsură n'a stăruit îndeajuns pentru a căpăta acest ajutor. Deaceia planul n'a putut fi realizat nici pe jumătate.

Lucrul acesta trebue să constituie un învățământ de seamă în activitatea de viitor a secției Combustibil.

Cât privește OECP-ul și această secție are îndatorirea să-și organizeze mai chibzuit programul, pentru a face față sarcinilor.

*

Deși Secțiunea Gospodării locale a înregistrat — după cum am arătat — unele succese, în planul Secției s'a întâlnit însă o deficiență importantă. Secțiunea Gospodării locale nu s'a preocupat de perspectivele de viitor nu s'a preocupat de posibilitățile de îmbunătățire a muncii în diferitele întreprinderi, de progresul și înflorirea lor. Deasemeni, Secțiunea n'a dat atenția cuvenită posibilităților de valorificare a resurselor locale, valorificări care să aducă venituri Comitetului Provizoriu.

Deabia de curând, preocuparea pentru valorificarea resurselor locale a început să fie concretizată. Potrivit planului chibzuit întocmit de secțiune, Departamentul Gospodăriilor locale din Ministerul Afacerilor Interne a aprobat înființarea unei mari creșcătorii de porci. S'au afectat șase milioane lei în acest scop.

O altă sursă de valorificări a posibilităților locale, care va fi curând pusă în practică este înființarea câtorva bufete în cuprinsul orașului.

Fiecare localitate posedă specificul ei în problema resurselor locale. Secțiunea Gospodării locale trebue să se gândească la valorificarea iazului Ciric, de unde se pot valorifica importante cantități de pește.

Având mereu atenția concentrată către îmbunătățirea activității tuturor intreprinderilor (13 Decembrie, fabrica de mezeluri, morile, uleiniță etc.) iar pe dealtă parte preocupându-se activ de valorificarea resurselor locale, Secțiunea Gospodării și industrii locale va face în adevăr o cotitură serioasă în munca ei, cotitură absolut necesară în activitatea de viitor.

A. MIREA

O nouă realizare în slujba păcii
Cinematograful Pușchin (fost Scala) se deschide în cursul acestei săptămâni

— Sprijinul Comitetului Provizoriu. Sonorizarea aparatelor sovietice întrece cu mult pe cea a aparatelor Western Electric =

Spre sfârșitul lunii Februarie au început lucrările pentru refacerea și amenajarea fostului cinematograf Scala. Până atunci, localul cinematografului era o ruină. Totul era distrus: instalația electrică, instalația de apă și canal, fațada, acoperișul, luminatorul. Fostul patron avusese grijă de a lua cu el la București până și scaunele din sală.

In aceste condiții au pornit la muncă salariații cinematografiști din orașul nostru.

„Noi am fost mobilizați și am primit îndemnul la muncă pentru refacerea acestui cinematograf dela organizația de Partid"—ne-a spus tov. Marcel Schwartz, care tocmai lucra împreună cu tov. Bejenaru și cu alții la amenajarea băncilor dela stal.

Sprijinul Comitetului Provizoriu

Lucrarea a fost luată în regie. Ministerul a alocat un fond de 500.000 lei, iar Comitetul Provizoriu, prin Secția Gospodării Locale a acordat un prețios ajutor. Un tehnician de pe lângă Comitetul Provizoriu a fost detașat special pentru această muncă.

Ce s'a realizat până acum

Timp de 4 săptămâni, salariații cinematografiști împreună cu dulgherii, zidarii, tâmplarii și zugravii au muncit de zor. Instalația electrică a fost refăcută prin muncă voluntară. S'au refăcut deasemeni instalația de apă și canal și luminatorul. S'au terminat zugrăvelile în interior, s'au amenajat sobe noui. S'a construit ecranul, care a fost amenajat pe scenă. Fațada a fost refăcută complect și are acum cu totul alt aspect.

Salariații cinematografiști au făcut importante economii

Printr'o planificare a muncii, lucrând cu chibzuială, muncitorii cinematografiști au reușit să facă economii în valoare de 200.000 lei. Vom da doar un exemplu de ceeace înseamnă spirit de gospodărie și economie: pentru instalația electrică a fost întrebuințată cu folos o cantitate de numai 300 m. sârmă, în loc de 1500 m. cât era prevăzut în plan. Amintim deasemeni, că din desuri s'a construit o rezistență dublă pentru lampa de proecție.

Sonorizarea aparatelor sovietice întrece pe cea a aparatelor Western - Electric

Zilele trecute s'au montat cele două aparate de proecție aduse din Uniunea Sovietică. Aparatele sunt de tipul SKP Nr. 26 producție 1949.

In cursul săptămânii trecute s'au făcut primele probe. Rezultatele sunt excelente. Partea sonoră întrece cu mult pe cea a aparatelor americane Western-Electric.

Noul cinematograf se deschide în cursul acestei săptămâni

Noul cinematograf se va numi „Pușchin" și se va inaugura în cursul acestei săptămâni în cadrul unei festivități deosebite.

Deschiderea acestui nou cinematograf reprezintă o realizare de seamă și o contribuție importantă în slujba Păcii—așa după cum au afirmat și salariații cinematografiști pe care, i-am găsit la lucru.

I. ȘTIRU

Uniunea Tineretului Muncitor, factor important în lupta pentru apărarea păcii

Lupta pentru pace, pentru evitarea deslănțuirii unui nou război, se intensifică din ce în ce. Forțele armatelor păcii cresc necontenit, oamenii muncii din întreaga lume se ridică ferm să-și impue voința lor. Oricâte încercări ar face imperialiștii anglo-americani și slugile lor de a tîrî omenirea într'un nou dezastru, declanșând un și mai monstruos război, forțele păcii vor învinge.

Din marele front al libertății și păcii astăzi face parte și țara noastră. Oamenii muncii din Republica noastră Populară, mobilizați și conduși în această luptă de Partid și de către Biroul Executiv al Comitetului Permanent pentru Apărarea Păcii din R.P.R., prin cele 17.024 Comitete de luptă pentru pace, care cuprind 237.705 membri, vor ști să devină pe zi ce trece o forță din ce în ce mai importantă în lagărul păcii.

Tineretului din țara noastră îi revine deasemeni sarcina ca prin depunerea unor cât mai rodnice eforturi în muncă și învățătură să participe la această cauză a întregii omeniri. Uniunea Tineretului Muncitor — așa cum s'a hotărât și în Plenara Comitetului Central al UTM din 2-3 Martie — are sarcina de a mobiliza masele largi ale tineretului la luptă pentru apărarea păcii și clădirea societății socialiste în țară noastră.

Prin ridicarea în permanență a nivelului ideologic și politic al membrilor săi, prin întărirea disciplinei și prin desvoltarea spiritului critic și autocritic, Uniunea Tineretului Muncitor va promova din rândurile tineretiului nostru ostași valoroș în armatele păcii.

Tineretul este izvorul nesecat al celor mai importante forțe de care avem nevoie în lupta noastră pentru făurirea unei societăți superioare, pentru crearea orânduirii socialiste.

Alături de ceilalți luptători pentru pace, utemiștii sunt un factor important în lupta împotriva dezlănțuirii unui nou măcel.

Prin întrecerile organizate în toate întreprinderile și instituțiile de învățământ, prin depășirea zilnică a normelor, îndeplinind Planul de Stat și asigurând victoria socialismului, utemiștii din țara noastră contribue efectiv la apărarea cauzei păcii.

Prin constituirea a noi și noi brigăzi de producție prin participarea activă la lupta pentru biruința învățăturii lui Marx-Engels-Lenin-Stalin tineretul nostru contribue la victoria lagărului libertății, la triumful păcii în lume.

In lupta pentru pace, așa cum s'a hotărît și în Plenara C.C. al UTM, organizațiile de bază au sarcina de a desfășura larg steagul întrecerilor, antrenând cât mai mulți tineri, și sunt datoare să-și intensifice munca în educarea utemiștilor în spiritul devotamentului nemărginit pentru Partid și al dragostei ferbinți față de Patrie, împletit cu internaționalismul proletar și cu atașamentul nemărginit față de Uniunea Sovietică—bastionul păcii, — de gloriosul ei Comsomol și de marele învățător și prieten al tineretului de pretutindeni I. V. Stalin.

Deasemeni ele vor trebui să insufle utemiștilor ura nepotolită și vigilența comunistă împotriva dușmanului de clasă dinăuntrul și din afara țării, împotriva burgheziei, împotriva atățătorilor la un nou război.

T.

In cursul anului 1950
Activitatea artistico-culturală și sportivă din cuprinsul Regionalei a IV-a R. A. T. A.-Iași va fi intensificată

— Crearea de noi echipe artistice, biblioteci și colțuri roșii —
= Vor fi amenajate noi terenuri de sport —

In cursul acestui an activitatea artistico culturală și sportivă va lua un deosebit avânt în toate unitățile Direcției Regionale a IV-a RATA-Iași. In contractul colectiv încheiat, grija pentru ridicarea nivelului cultural, politic și ideologic și creearea de noi cadre și colective sportive ocupă un capitol important.

In acest scop o însemnată parte a fondului directorial va fi folosită pentru organizarea și a numeroase echipe artistice, crearea de noi biblioteci cărora li se vor repartiza volumele necesare, volume care vor trata probleme politico-ideologice, de technică, precum și de literatură progresistă.

Comitetul Sindical și-a luat în mod special angajamentul de a asigura condițiile unei ample desvoltări a activității culturale și educative a maselor de salariați prin folosirea cluburilor și colțurilor roșii și organizarea manifestărilor culturale la care-și vor da concursul atât echipele artistice existente cât și acelea care vor mai fi create.

La toate Auto-garajele principale din cuprinsul regionalei vor fi amenajate colțuri roșii și vor fi organizate conferințe pentru ridicarea nivelului cultural și ideologic al salariaților.

Desvoltarea activității sportive și turistice

In vederea intensificării activității sportive în rândurile masselor muncitoare, 20 la sută din fondul directorial va fi întrebuințat pentru procurarea diferitelor materiale sportive.

Vor fi amenajate în incinta tuturor unităților ce aparțin de Regionala a IV RATA Iași numeroase terenuri de volei, baschet și popice cari vor fi dotate cu întreg utilajul necesar des-

I. HANGANU

(*Continuare în pag. 3 a*)

Noi instituții preșcolare în județ

In comunele Românești, Osoi, Goldești, Tutora, Vânători și satele Tabăra (Bivolari), Hilița (Costuleni) și Borosoaia (Plugari) vor fi create alte 8 instituții de învățământ preșcolar.

Instituțiile de învățământ preșcolar vor cuprinde în noul an școlar 1950—1951 circa 2000 de copii în vârstă de 5-7 ani.

Tot despre condițiile de igienă din piețele alimentare

Au trecut două săptămâni decând Secțiunea Sanitară a orașului a început acțiunea în vederea îmbunătățirii condițiilor higienice din întreprinderile alimentare, magazine alimentare, cantine, etc...

Pe lângă circumscripțiile sanitare au început cursurile de predare a noțiunilor elementare de higienă alimentată către cei interesați. La unele întreprinderi alimentare se țin ședințe de instructaj speciale care tratează aceeași problemă.

Nu s'a luat în schimb, până în prezent nici un fel de măsură pentru îmbunătățirea higienei din piețele alimentare ale Iașului. Lucrurile se află în același stadiu ca și acum două săptămâni.

Interesându ne la Secțiunea Sanitară a Comitetului Provizoriu dece nu au fost luate nici până în prezent unele măsuri care să ducă la ameliorarea condițiilor de higienă din piețe, (deficiențele în această privință, noi le am mai semnalat dealtfel și în numerele anterioare ale zarului nostru), ni s'a răspuns de către factorii în drept că problema a fost semnalată Secțiunii Gospodării locale.

La această din urmă Secțiune ni s'a spus că prin noile modificări intervenite, problema administrării piețelor alimentare cade în sarcina Secției Financiare a orașului care acum depinde de Ministerul de Finanțe.

Fapt cert este însă că în cele două săptămâni care au trecut dela inițierea campaniei, deși în ședința de deschidere a ei, în urma problemelor ridicate din sală cu privire la higiena din piețe, delegatul care a reprezentat Secțiunea Sanitară a spus că vor fi luate măsuri, până astăzi nu s'a făcut nimic.

Secțiunea Sanitară prin resortul care se ocupă cu problemele de higienă publică trebuia să ia în acest interval de timp contact cu forurile în a căror sarcină cade în momentul de față administrarea piețelor și să discute măsurile de îndreptare care trebuiesc luate.

Cum acest lucru nu a fost făcut, este limpede dece în piețele alimentare ale orașului continuă să domnească o stare de totală lipsă de higienă.

Tot în cursul ședinței de inițiere a campaniei, arăta cineva din partea Secțiunii Sanitare că un inginer sanitar venit din partea Ministerului Sănătății la Iași a rămas neplăcut surprins asupra aspectului pe care-l prezintă Piața Sf. Spiridon.

Socotim că această observație justă va contribui la îmbunătățirea higienii în toate piețele alimentare ale orașului.

Planul de reconstrucție al Moscovei

de D. N. CECIULIN
Arhitect șef al orașului Moscova

Cu ocazia aniversării a 800 de ani dela înființarea orașului Moscova (7 Septemvrie 1147), marele Stalin a numit capitala Uniunii Sovietice „stegara noii epocii sovietice". In această caracterizare care are un sens profund, se exprimă cu o claritate excepțională ceeace deosebește Moscova de toate orașele din lumea întreagă și o apropie, în același timp, de toate celelalte orașe din Uniunea Sovietică.

Moscova a păstrat elementele arhitecturale din epocile trecute. Ele intră organic în complexul Moscovei reconstruite, formând un contrast pitoresc cu elementele noi și minunate create în anii puterii sovietice. Acest contrast subliniază și mai puternic diferența dintre perioada socialistă a desvoltării orașului de toate perioadele precedente.

La Moscova se pot găsi destule clădiri și monumente vechi pentru a face o comparație interesantă între trecut și prezent și care totodată ilustrează progresul neobișnuit de rapid al transformării socialiste a orașului. Dar pe zi ce trace, reconstrucția care se efectuiază cu un tempo rapid și cuprinde întreg orașul, înlătură elementele de comparație.

Pentru o reconstrucție fundamentală ca ceea a orașului Moscova, 32 ani nu reprezintă mai nimic, mai ales dacă ținem seamă că reconstrucția planificală a Capitalei sovietice n'a început decât din anul 1935 când a fost aprobat planul stalinist al reconstrucției Moscovei. Afară de aceasta în anii marelui Războiu pentru Apărarea Patriei muncile de reconstrucție au fost reduse la minimum.

In prezent e greu să ne închipuim orașul Moscova fără metrou, fără canalul Moscova—Volga, fără cheiurile și fără minunatele poduri de o arhitectură perfectă ale râului Moscova. E greu să ne închipuim Moscova fără strada Gorki cu aspectul ei actual, fără șoselele Mojaik, Kalujskaia, Mesceanskaia, etc. Cu total altfel arată azi piața Manejnaia. Numeroase clădiri noi, moderne, numeroase squaruri, Parcul de Cultură și Odihnă și străzi asfaltate, sunt rezultatul realizării planului stalinist de reconstrucție a Moscovei.

In Moscova sovietică a fost lichidată contradicția specifică orașelor burgheze, dintre centrul orașului, cu luxul său fals — și periferiile de mizerie, cu cocioabe, maidane și praful ulițelor nelngrijite.

Periferiile Moscovei so-

(*Continuare în pag. 3-a*)

pagina literară

A. CIURUNGA

Ion invalidul vorbește

La sfatul vostru am venit și eu
cu un picior și numai cu o mână,
că celelalte s'au făcut țărână
pe unde-a fost încaerul mai greu.

Nu-i lesne de umblat. Îmi simt arzând
piciorul stâng, cu talpa jumătate,
dar inima întreagă simt că bate
și flutură pe-o muchie de gând.

Gonesc din urmă amintiri-strigoi:
tranșeele, bandajul, bisturiul.
— Adânc în carnea mea murise viul
și lâncezeau cangrenele. Războiu...

Mureau soldații câte-un car pe zi:
nici timp și nici lopeți ca să-i îngroape
și corbii se lăsau tot mai aproape
pe leșurile putrede. Ei și?

Poporul teafăr creștea șerpi la sân,
stăpânii nu vedeau peste ferestre.
— Se slobozise răul din căpestre
și alerga — besmetic și hapsân.

Așa a fost... De-aș povesti mereu
și tot n'aș pune capăt niciodată.
Dar a trecut. Sunt ani deatunci... Și iată,
la sfatul vostru am venit și eu.

Aud că unii mai râvnesc și-acum
la brațul meu, care-a scăpat de hoarde
și la piciorul stâng care mă arde
când calc cu el mai apăsat pe drum.

Nu-i greu să dai poruncă de război
când stai cu gușa plină în palate,
când nu pleci tu cu rănița în spate
și nu te târâi singur în noroi...

Dar noi, cei mulți, nu mai avem de dat
nici mâini care cerșesc și nici picioare,
ci numai pentru munca ziditoare
simțim sub haină mușchiul încordat.

Avem și noi o flamură de steag,
în inimile roșii bate țara
și-am strâns în brațe toată primăvara
hulubii păcii să-i primim în prag.

Ședința cenaclului „A. Toma" din Iași la „Țesătura"

Zilele acestea Cenaclul Literar din Iași a început seria ședințelor ținute în cadrul fabricilor și întreprinderilor ieșene.

Ședința s'a ținut la „Țesătura", în prezența muncitoarelor și muncitorilor din această fabrică.

Au citit versuri P. Pădureanu, strungar și Ion Ghelu-Destelnica, membru a cenaclului literar.

In cursul desfășurării ședinței au luat cuvântul membri ai cenaclului precum și par e din muncitori.

Din criticile făcute, mai ales din observațiile muncitorilor Gebac Vasile, I. Boboc și Gh. Nanea, autorii versurilor citite au câștigat mult, obiecțiile aduse fiind cât se poate de juste.

Prin ținerea acestei ședințe, Cenaclul Literar ieșan a pășit spre o rodnică activitate, legătura cu masele fiind o condiție esențială în lupta pentru făurirea unei literaturi socialiste.

O MARE PIESĂ SOVIETICĂ:
„COMPLOTUL CONDAMNAȚILOR"

de N. VIRTA

La începutul anului acesta, două dintre teatrele Moscovei —Teatrul Evghenii Vahtangov și Teatrul Central al Transporturilor—prezentau publicului o nouă piesă a dramaturgului sovietic Nicolai Virta: „Complotul condamnaților". Piesa s'a bucurat imediat de o mare prețuire în rândurile spectatorilor Moscovei. Succesul obținut a determinat zeci de teatre din cele mai diferite părți ale Uniunii Sovietice să înscrie piesa în repertoriu și să treacă deîndată la montarea ei. Rând pe rând, teatrele din Sverdlovsc, din Rostov pe Don, din Frunze sau din Cazan, din Cita, Taşkent, Chișinău și din alte orașe, au prilejuit, prin spectacolele pe care le-au înfățișat, deosebite evenimente artistice.

Teatrul de Artă „Maxim Gorki" (MHAT) și Teatrul Academic — Teatrul Mic din Moscova,—lucrează în prezent la montarea unor noi spectacole cu puternica piesă a lui N. Virta.

Importanța lucrării

In ce constă importanța deosebită a acestei lucrări? Presa sovietică a publicat o bogată serie de cronici și de articole pe marginea piesei și a spectacolelor realizate de către diferite colective artistice. Toate au subliniat forța cu care autorul a demascat în piesa sa, uneltirile imperialismului împotriva țărilor cu democrație populară. Inscriind în repertoriu „Complotul condamnaților", teatrele sovietice au arătat, lucăodată, că nu există nici o problemă legată de desvoltarea pașnică a Țării Socialismului și a Republicilor Populare, de lupta lagărului socialist pentru apărarea păcii, care să nu-și afle ecoul pe scenele lor.

de N. Virta

Intr'un articol publicat în revista „Teatr". C. Zubov, director de scenă al Teatrului Mic din Moscova și cel care pune în scenă piesa lui Virta, scria: „Virta a reușit să creeze în piesa lui o mare tensiune a evenimentelor, care o face neobișnuit de interesantă pentru regisor și reprezintă un minunat material pentru actori... Duelul dintre forțele reacțiunii și forțele democrației populare, este prezentat foarte viu, pasionant și puternic de către autor. Poate că în nici o piesă sovietică n'a fost încă o atât de mare încordare a evenimentelor, atâta ascuțime în ciocnirile scenice și dramatice".

Conținutul

Intr'adevăr, „Complotul condamnaților" este una dintre cele mai bune opere ale dramaturgiei sovietice din ultimul timp. In această piesă autorul, cu o mare forță ideologică și măestrie artistică, prezintă evenimentele politice ce se desfășoară „intr'o țară" pe care glorioasa armată sovietică a eliberat-o de sub jugul nazist. Ne este prezentată veridic viața uneia din țările de democrație populară, în acele momente când imperialiștii americani, prin agenții lor direcți și prin trădătorii dinăuntrul țării, organizează un complot mârșav împotriva poporului muncitor și a conducătorilor partidului clasei muncitoare, Partidul Comunist.

Complotul este urzit înainte de alegerile parlamentare. La el participă reprezentanții partidului catolic, industriașii loviți de naționalizare, leaderii partidului burghez al „unității naționale", ca și leaderul socialiștilor de dreapta din acea țară, sinistră figură de trădător, amintind de cozile de topor Saragate, Schumacher, Leon Blum, Atlee, Bevin, etc. Firele complotului se strâng în mâinile lui Mac Hill, magnat al finanțelor americane și trimis al rechinilor din Wall-Street și duc până la Vatican, cu care complotiștii țin o strânsă legătură prin cardinalii și „prea sfinții" conducători ai bisericii catolice.

Complotul

Complotul a fost pus la cale de multă vreme. Cristina Padera, fruntașă complotistă, prin poziția sa în guvern, aceea de ministru al aprovizionării, sabotează colectarea și rezervele de cereale, tocmai într'un moment când țara trecea printr'o gravă criză alimentară. Tot agenții ei sunt aceia care lucrând mână în mână cu reacționarii din sudul țării, provoacă neliniște și pregătesc o răscoală însoțită de o lovitură separatistă. Alături de ea se găsesc: Hugo Vastis, mare industriaș și membru de vază al partidului catolic; cardinalul Birnci, Ioachim Pino, leaderul social-democraților de dreapta și ministru al securității, Kira Ritchell, ziaristă și spioană americană și o mulțime de alți

(Continuare în pag. 3-a)

PUNCTE

Mâine premieră

Mâine, Marți 4 Aprilie va avea loc la Teatrul Național premiera piesei *Cale liberă* de Anatolii Surov, în traducerea românească a d-lor: Simion Alterescu și Mihail Lazăr. Lucrarea a fost distinsă cu premiul Stalin în 1948.

Este cea de a șaptea premieră a stagiunii.

Distribuția

Piesa va fi interpretată de următorii actori: St. Alexandrescu, Marioara Davidoglu, C. Sava, Zoe Diacu, Angela Bârsan, Crișan Constantinescu, C. Protopopescu, N. Veniaș, Paul Varduca, Vera Mihailescu, M. Isăcescu, Gh. Macovei, Lucica Iliescu.

Montarea: C. C. Sârbu. Decorurile: A Wilke.

Ședință de producție

Inainte de premieră, spectacolul a fost prezentat în fața comisiunii tehnice și a invitaților, în cadrul unei ședințe de producție care a avut loc Sâmbătă dimineață.

Cu acest prilej au avut loc discuții.

Alte piese în repetiție

La Teatrul Național se mai repetă în momentul de față „Negrul" de Atanasiu-Atlas. piesa aduce în scenă negri și albi, și din frățietetea acestora în numele libertății și al egalității dintre oameni, reese clar aspectul ei profund uman, și de document în slujba apărării păcii.

„Complotul condamnaților"

S'a decis ca la 25 Mai să se prezinte pe scena ieșană piesa „Undeva într'o țară" (Complotul condamnaților) de N. Virta, lucrare ce se joacă pe toate scenele sovietice cu un foarte mare succes. In Uniunea Sovietică rolul Hanna Lichta din „Undeva într'o țară" a fost jucat de marea artistă Orlova.

Bob nu mai e negru

Negrii nu mai sunt proști și cuminți:
Bob n'are decât răzbunarea,
dar aceasta l-a 'narmat până 'n dinți.
Până 'n dinții lui tineri și albi.
Ridicând pumnul la cer, a strigat:
— „Jos labele 'n mănuși de pe bumbac!
Dacă vreți să-i căutați rădăcina,
nu zgândăriți zadarnic sub pământ;
înarmați-vă cu unghii puternice
și săpați sub pielea noastră neagră, adânc".
Ochii lui, ca o pereche de lănci,
l-au pătruns pe stăpânul plantației
prin cuirasa costumului și-a amorului propriu,
să meargă silindu-l, cu focu 'nainte.
Apoi cuvântul sparse detunat:
— „Nu cunoaștem decât un singur stăpân: Libertatea!"
— „Bolșevicul!..."
Cât era negru, îl albeau cu scuipat,
dar Bob e roșu acum.
Atunci stăpânul și unealta stăpânului
l-au sculpat cu gura pistoalelor lor,
l-au sculpat cu fier, deopotrivă.
Bob a căzut înfășurat în sângele său tânăr...
Miss cu frumusețe de reclamă,
care-și visează gâtul înjugat la dantura lui Bob,
a bătut atât de tare din palme,
încât degetele i s'ar fi putut sparge, ca sticla:
— „Iute un clește, să-i smulgem dantura!..."
Și i-a sumes împușcătului buza cărnoasă,
cu gestul sigur al geambașului
care caută calului gura.
— La o parte, domni și domnișoară!
Înfășurat în sânge, ca 'ntr'un steag,
Bob s'a ridicat drept,
cu pumnul cât soarele,
ca un munte erescut până la cer,
care sparge șesul cu țeasta.
Vorba lui desfundă urechile înfundate
par'că ar fi ieșit nu din piept și gâtlej,
ci dintr'o țeavă de tun.
In jurul lui negrii erau mai mulți
decât sunt fire într'o plantație de bumbac;
o plantație în care pumnii înfloreau ciudat.
Toate inimile își rupeau digurile,
și 'n loc de cântecele vechi,
despletite precum bocitoare înfășurându-și mortul cu părul,
noul cântec era viu, se ridica nepotolit, ca valurile:
Negrii erau acum un ocean,
tar cântecul își repezea, cât munții, valurile:
„Hai la lupta cea mare..."
Amuțiseră toate armele albilor;
Frica le luase pluitul cu mâna.
Și cântecul creștea mereu, răsvrătit,
acoperind munții, cât soarele:
„Robi cu robi să ne unim..."
Bob nu mai e negru,
s'a boleza: în sângele revoltei;
e roșu acum
și mărșăluește cu semenii săi, răsvrătiții.
Și steag le e. Și stegar.
Domnilor miliardari, cutremurați-vă
din toate turnurile și temeliile cărnurilor:
Din banii voștri toarnă gloanțe negrii:
O să fiți puși la zid și împușcați cu dolari.
Abia atunci va fi și pentru negri pace,
iar Bob și semenii lui Bob
nu vor mai ispăși vina
că s'au născut cu pielea neagră
și sufletul alb ca bumbacul
pe plantația stăpânului lor,
pentrucă nu va mai fi decât un singur stăpân:
Libertatea!
iar plantația va fi a lor.
Și 'n loc de 10.000 de regi
încoronați de crimele lor cât Zgârie-Norii,
sau 10.000 de călăi,
vom avea un părinte
deopotrivă al negrilor și al albilor
un singur părinte,
dar un părinte al tuturor: STALIN!

I. DESTELNICA

(Cântul V din poemul cu același titlu)

JOC POPULAR BULGAR

RECENZIE

Ioan Aszódy

Sándor Petöfi

— poetul domniei poporului —

Cartea este un omagiu adus poetului la împlinirea a 100 de ani dela moartea sa eroică. Lucrarea lui Aszody nu este scrisă cu pretenții literare și nici nu este un studiu istoric adânc, ci a fost scrisă numai în dorința de a-l face cunoscut scriitorilor români pe marele poet revoluționar ungur și veacul care l-a dat.

Valoarea cărții nu constă însă în demonstrarea înaltelor calități literare ale lui Petöfi, care — după cum l-a caracterizat scriitorul sovietic N. Tihonov — este un geniu ce poate sta alături de cele mai mari genii ale omenirii. Importanța ei covârșitoare o constitue acea calitate, de a-l face pe cititor un prieten sincer al acelui popor ungar, a cărui luptă din 1848—49 pentru înalte idealuri ale omenirii constitue una dintre cele mai mișcătoare pagini din istoria universală. Cititorul român va înțelege că sentimentul de ură reciprocă între Români și Unguri a fost cultivat și sistematic împroșpătat de clasele exploatatoare, cu scopul de a împedica solidarizarea maselor muncitoare de diverse naționalități.

Pe lângă stimularea prieteniei între cele două popoare, român și ungar, cartea mai oferă în persoana lui Petöfi un model de revoluționar cu strălucite calități politice și morale demne de imitat. El constitue elanul spiritual al revoluției. Idolul maselor exemplu de integritate, de cinste și de altruism, are caracterul de stâncă al omului politic care nu cunoaște compromisuri; pentru convingerile sale el își jertfește cei douăzeci și șase de ani ai vieții.

După ce arată starea nenorocită a celor ce muncesc, Unguri, Români și Slavi, ca iobagi pe moșiile magnaților și ca muncitori exploatați de regulele complicate ale breslelor, muncind 12—19 ore pe zi, autorul arată viața de trântori a aristocraților și a nobilimii mijlocii ale căror proprietăți au fost înghițite treptat de către marile proprietăți. Burghezia era slab desvoltată. Când revoluția burghezo-democratică a cuprins Ungaria și Ardealul, lupta muncitorilor pentru revendicările lor de clasă era nedesvoltată, ceeace explică rolul redus al clasei muncitoare în revoluția dela 1848.

Alexandru Petöfi, flacăra vie a revoluției. s'a născut la Kiskörös în noaptea de 31 Decembrie 1822 spre 1 Ianuarie 1823, tatăl său fiind măcelar, încurcat în greutăți materiale. La vârsta de 15 ani încearcă să fugă cu o trupă de actori ambulanți. Este însă împedicat de profesorii și de tatăl lui. In primăvara următoare tatăl său își pierde toată averea. Acum începe pentru adolescentul de 16 ani o viață de mizerie. In toamna aceluiaș an se înrolează ca voluntar în armată, de unde se eliberează după doi ani, fiind reformat, ca inapt pentru serviciu. Urmează o lungă pribegie prin toată tara. Se face actor ambulant; încearcă să dea lecții, dar nu reușește fiind prea sdrențeros pentru a fi „profesor". La 22 Mai 1842 își publică prima poezie, iar în scurt timp încă vreo zece.

Inaintea ascensiunii, poetul mai trăiește o epocă de mizerie, dar mai puțin grea. Prin colecta prietenilor pleacă la Budapesta, unde face traduceri de romane germane și franceze. Nu are însă astâmpăr. Pleacă la Debrețin, unde îl găsesc prietenii pe stradă, scuturat de friguri. Aceasta este însă ultima încercare. Croitorul Gaspar Toth, membru al unei „asociații de masă", dă treizeci de florini pentru tipărirea unui volum de poezii ale lui Petöfi. Ceilalți membri pun și ei bani pe masă lângă țapii de bere, adunându-se șaptezeci și cinci de florini, cu care s'a putut da cartea la tipar. Apariția acestui volum l-a ridicat pe Petöfi la glorie. Romancierul Maurice Ionai scrie despre el: „...ajungând la zenit, a rămas acolo sus, nu a pierit, nu s'a prăbușit".

Vine anul revoluției, anul 1848. Evenimentele care urmează sunt descrise de I. Aszody cu un realism dramatic, impresionant. Poetul este mereu în legătură cu aceste evenimente, care chiar dacă nu sunt stăpânite de el, sunt animate și stimulate de personalitatea sa. Autorul zugrăvește revoluția cu detalii plastice, și din punct de vedere social educative. Dăm o foarte sumară descriere a evenimentelor principale.

In Septembrie 1848 începe perioada pe deplin revoluționară; evenimentele pregătitoare începuseră încă din luna Martie. Lupta cu Croații devine deschisă; trimisul împăratului, generalul Lamberg este omorît de popor când trecea podul de peste Dunăre. Anul nu se termină bine pentru Unguri, care nu mai pot conta pe revoluționarii vienezi. Impăratul Ferdinand demisionează în luna Decembrie, vine tânărul Franț Iosif, care vrea exterminarea poporului rebel. Intre timp se organizează armata revoluționară și Görgey bate trupele imperiale în cursul primăverii 1849 într'o serie de bătălii strălucite. Adunarea națională dela Debrețin hotărăște detronarea casei de Habsburg. Kossuth devine președintele republicii, Szemere prim ministru. Curtea vienează văzând că Austriacii împreună cu naționalitățile răsculate contra Ungurilor nu pot lichida revoluția, face apel la țarul Rusiei, care intervine fără multă întârziere. După câteva succese inițiale ale generalului Bem contra trupelor țariste, armatele revoluționare strânse din toate părțile de forțe copleșitoare, nu mai pot rezista și capitulează la 13 August la Șiria (Vilagos), în județul Arad.

In una din aceste bătălii finale, anume lângă Șighișoara (la Albești), Petöfi moare pentru „a lumii libertate", moarte, pe care a presimțit-o când a scris, încă în anul 1847, poezie *„Mă chinue amar un gând"*.

ȘT. RADOMIR

Ne scriu cititorii

„Am simțit grija pe care o are Partidul și Guvernul pentru noi țăranii muncitori"

Tov răşe Redactor,

Sunt țăran sărac din Satul Tăutești Comuna Rediu-Tătar.

Acum o lună de z i l e o mare nenorocire a dat peste capul meu. Singurul copil pe care-l mai avea pe lângă casă s'a îmbolnăvit grav de tot și doctorul din com. părea foarte îngrijorat de soarta lui.

Am fost sfătuit atunci să duc copilul la spitalul Izolarea din Iași. Aici doctorii și-au dat seama de gravitatea bolii, deoarece copilul meu avea meningită și n'am precupețit nici un efort pentru a-i da toate îngrijirile medicale.

Astăzi el este complect sănătos și alături de mine muncește cu tot atâta spor ca și înainte.

De aceia vă rog frumos a scrie în ziarul Dvs. aceste câteva rânduri ale mele prin care vreau să aduc toate mulțumirile Partidului nostru, care a pus la dispoziția poporului muncitor dela orașe și sate, spitale, medici specialiști, și în special tratament și medicamente gratuite.

Totodată mulțumesc d i n toată inima doctorilor, infirmierilor și surorilor dela Spitalul Izolarea din Iași, care au îngrijit cu multă atenție copilul meu, vindecându-l.

Mi-am dat seama cu această ocazie de atitudinea nouă ce o au doctorii din spitalele noastre față de țărănimea muncitoare.

In urmă cu ani când mi s'a îmbolnăvit femeia a trebuit să-mi vând vacă pentru a umple buzunarul medicului de altădată și ea tot nu a putut fi salvată.

Acum însă am observat prin atenția deosebită ce a fost acordată copilului meu, grija pe care o are clasa muncitoare, față de noi țărani muncitori de-a ne oferi condițiile cele mai bune de trai pentru o viață mai bună pentru Pace.

TICU TEODOR
Satul Tăutești Comuna Rediu—Tătar

In atenția Oficiului de Inchiriere

Tovarăşe Redactor,

Incă la sfârșitul lunei trecute, noi cei 29 meseriași croitori care subscriem această scrisoare comună, ne-am constituit într'o cooperativă de croitorie căreia i-am dat numele de „21 Ianuarie".

Noi am înțeles astfel că singurul drum care poate duce la bunăstarea noastră; la o reală productivizare a noastră este acela al încadrării meseriașilor în cooperativele de producție.

Sediul cooperativei noastre a fost fixat inițial în strada Republicii Nr. 27 însă nici până în prezent Oficiul de închiriere nu a făcut diligențele necesare pentruca noi să putem intra în posesia localului.

Noi cunoaștem greutățile care se întâmpină la repartizarea spațiului locativ din cauza condițiilor obiective create în orașul nostru de distrugerile războiului. Totuși având în vedere importanța economică a întreprinderii pe care noi am creiat-o, noi rugăm și pe această cale Oficiul de închiriere să ne înlesnească formele ca să putem intra în posesia localului sus-amintit

Membrii cooperative.. de producție „21 Ianuarie"

Activitatea artistico-culturală și sportivă din cuprinsul Regionalei a IV-a R.A.T.A.-Iași va fi intensificată

(urmare din pag. I-a)

făşurării unei rodnice activități.

Deasemenea, în cursul acestui an luându-se legătura cu Biroul Local de Turism și cu Asociația Turismului Popular se vor organiza un număr de 30 de excursii în diferite regiuni din țara noastră.

Se va duce o susținută acțiune de popularizare a elementelor evidențiate în activitatea culturală și sportivă.

Intensificarea activității artistico-culturale și sportive în rândurile salariaților Regionalei RATA-Iași este un factor de prim ordin și constitue o însemnată contribuție la opera de culturalizare a cursurilor.

De modul în care vor funcționa bibliotecile, cluburile, colțurile roșii, etc., depinde ridicarea nivelului cultural, politic, ideologic și profesional al salariaților și al membrilor lor de familie.

Activitatea culturală și s p o r t i v ă desfășurată la RATA până în prezent a dovedit că există suficiente condiții pentru desvoltarea ei viitoare. In Iași de exemplu Sindicatul de Transporturi și Comunicații RATA dispune de o echipă artistică (cor și teatru), de o echipă de fot-bal (care anul trecut a câștigat campionatul districtual, și multe alte realizări cari lasă să se întrevadă succesele ce vor putea fi obținute în viitor.

„Complotul Condamnaților"

(urmare din p. g. 2-a)

trădători mai mari sau mai mici.

Prima lovitură

Prima tovitură este atentatul îndreptat împotriva Hannei Lihta, fruntașa comunistă care în timpul ocupației naziste a condus detașamentele de partizani și care deține în guvern postul de locțiitoare a primului ministru. Arma cu care s'a tras era americană, banii cu care a fost plătit asasinul, erau americani—și tot americanilor le-a aparținut planul de „suprimare" a Hannei Lihta.

Dar atentatul nu reușește. Complotiștii înțeleg că dacă nu vor acționa de grabă, vor fi deseoperiți. Evenimentele se precipită și pe măsură ce asistăm la desfășurarea lor, autorul ne desvălue toate calculele pe care și le-au făcut imperialiștii cu privire la lovitura de stat pe care o plănuiseră. Lovitura le-ar fi asigurat o piață de desfacere pentru produsele lor, chiar dacă pentru aceasta ar fi trebuit să asvârle poporul într'un măcel ca acel din Grecia sau din alte țări, pe care imperialiștii se străduesc să le mențină în stare de sclavie. Slugile capitalului monopolist pornesc o luptă turbată împotriva democrației populare, transformându-se într'o bandă sinistră de spioni și de ucigași.

Personagiile

Dintre cele mai realizate personagii care reprezintă poporul, este figura luptătoare a Hannei Lihta. Ea și-a dedicat întreaga viață poporului și luptei împotriva dușmanilor lui. Hanna Litha e întotdeauna alături de popor — la la nevoe, la durere și la bucurie,

„Noi privim viața cu ochi deosebiți, îi spune ea aventurierei Padera. Pentru noi, comuniștii, și Spania și clandestinitatea și orice soi de luptă, oriunde s'ar duce, e luptă pentru ideie și nimic nu poate opri și nu va înfrânge ideia. Pentru noi viața înseamnă lupta pentru o viață mai bună. Dar pentru voi ? E riscul, căutarea necunoscutului. Nu, nu merită să treci prin viață pentru bucuria unei străluciri de-o clipă".

In toate momentele hotăritoare ale evenimentelor, Hanna Litha este în fruntea mișcării și cu ajutorul poporului dă lovitură după lovitură reacționarilor, până ce le distruge toate planurile și intențiile.

La sfârșitul piesei, adresându-se prin microfon poporului, Hanna Lihta cheamă la continuarea luptei împotriva reacțiunii, pentru democrație și pace : „Votați pentru independență, pentru fidelitate față de Marea noastră Prietenă Uniunea Sovietică, pentru o uniune a țărilor democrate".

Alături de Hanna Lihta trebuie așezată figura lui Max Venta, redactorul organului central al Partidului Comunist, o figură profundă și bogată. Luptător hotărît și îndrăzneț pentru cauza poporului, Max Venta este un om cu o inteligență ascuțită și pătrunzătoare. Gazetar și polemist de mari posibilități, el știe prin scrisul său, să lovească direct și precis în dușman. Două scene, două dueluri— în actul întâi cu leaderul socialiștilor de dreapta, Ioachim Pino, iar în actul al doilea cu spioana Kira Ritchell — sunt deosebit de semnificative. Sub loviturile lui Venta, scoarța oratorică a mincinosului parlamentar cade depe Ioachim Pino și vedem meschinul suflet al unui mic Blum, gata să justifice orice mârșăvie a imperialiștilor, numai ca să împiedice triumful socialismului în țara sa.

Dosar Nr. 3517 | 949
R. P. R.
Jud. Pop. Mixtă Iași

Președinția D-lui Alexandru Apostoliu, Judecător
Asesori populari C-nii M. Dumitrașcu și A. Ungureanu.
Grefier de ședință D-l Ioan Istrate Grefier șef.
Ședința publică din 30 Martie 1950.
Extras după cartea de judecată de divors Nr. 30
Pentru aceste motive
In numele legii
Hotărăște

Admite acțiunea de divorț intentată de reclamanta Elisabeta V. Plugaru născută Trofin, din comuna Uricani satul Brătuleni jud Iași, împotriva soțului ei Vasile Plugaru, din aceiași comună, astăzi dispărut ;

Declară desfăcută căsătoria dintre susnumiții celebrată de ofițerul stării civile a comunei Uricani cu actul de căsătorie Nr. 7 din 26 Mai 1939. Divorțul se pronunță în favoarea soției reclamantă, căreia se încredințează și copilul Vasile de 9 ani, pentru creștere și educare.

Cu drept de apel.

Dată și pronunțată în ședința publică astăzi 30 Martie 1950.

Judecător,
ss) Al. Apostoliu
Grefier șef,
ss— I. Istrate
Asesori populari
ss) M. Dumitrașcu
ss) Aneta Ungureanu
Pentru conformitate
Grefier șef, I. Istrate

Mica publicitate

PIERDUT Buletinul Biroul Populației Iași pe numele Weinștein Elca din strada Ghica Vodă 16.
Il declar nul.

PIERDUT cartela de alimente A. pe numele Căpățînă Ion din Com. Copou str. Isvoarelor 14 Iași.
O declar nulă.

PIERDUT tichetul de aragaz Nr. 75539, eliberat de Competrol, pe numele Isac Popper din Iași, str. Sft. Sava Nr. 9.
Il declar nul.

PIERDUT certificatul de 4 clase primare eliberat de școala de băeți Cuza-Vodă, pe numele Tanasiu Traian din Iași, strada I. Creangă Nr. 42.
Il declar nul.

Abonați-vă la ziarul «Opinia»

Teatrul Evreesc de Stat - Iași
(fost sala Phoenix)
Strada Gându 2
Prezintă :
Luni 3 Aprilie seara ora 20 precis
COMOARA
comedie în 4 acte de ȘULEM ALEHĂM
Direcția de scenă ISO SCAPIRA
In ziua de 5 Aprilie ora 20 precis — PREMIERĂ
Iarbă rea
de AUREL BARANGA
Direcția de scenă : JENNY SELTZER

Cinema SIDOLI
Prezintă cu începere de Marți 28 Martie până Joi 6 Aprilie 1950
PREMIERĂ
O producție a studioului din RIGA
Suflete descătușate
(IAN RAINIS)
cu I. Grantins, M. Kietnietze
A. Filipson și I. Osis
Complectare Jurnal Romfilm

Cinema „Maxim Gorki"
Prezintă cu începere de Miercuri 29 Martie până Miercuri 5 Aprilie 1950
PREMIERA
O producție a Studioului ODESA
Fiica marinarului
cu P. Pelter, Tamara Beleaeva și Liubeznov
Complectare Jurnal Romfilm

Intreprinderile cinematografice de interes local
Cinema Timpuri Noi
prezintă astăzi
Un program variat compus din :
Maiștrii recoltelor bogate
Film de lung metraj
Știința și Tehnica Nr. 3
Jurnal Romfilm Nr. 10
Jurnal Sovietic Nr. 1
Intrarea generală 15 lei

Planul de reconstrucție al Moscovei

(urmare din pag. I-a)

cialiste se construesc și se amenajează și mai intensiv decât centrul. După numărul caselor construite, după amenajarea și numărul grădinilor, periferiile Moscovei chiar depășesc cartierele centrale din acest oraș.

In legătura cu terminarea apropiată a lucrărilor de bază prevăzute de primul plan general al reconstrucției Moscovei, Comitetul Central al Partidului Comunist (b) și Consiliul de Miniștri al URSS au dat directive pentru alcătuirea unui nou plan de reconstrucție a Moscovei, socotit pe 10 ani. Această hotărîre înseamnă rezolvarea unor noi probleme mari de construcții. In plan, se dă atenție deosebită construcției de locuințe. Planul prevede deasemenea reconstrucția unor serii de bulevarde noi, crearea unor străzi cu piețe spațioase, clădiri pentru institutii și locuințe moderne. Toate aceste lucrări vor continua și vor desvolta ideea de bază a muncilor de reconstrucție aprobate în primul plan general. In prezent, ca și atunci, scopul urmărit în reconstrucția Capitalei sovietice este crearea unor condiții cât mai bune pentru o viață socialistă.

Succesele realizate în reconstrucția Moscovei s'au concretizat în construcții de tip cu totul nou. Proiectele clădirilor cu mai multe etaje și care au fost distinse cu premiul „Stalin", sunt o mărturie a forței creatoare și pline de curaj a constructorilor sovietici.

Aceste clădiri vor completa și vor forma noi ansambluri arhitecturale. Grupuri mari de case, cu 6, 8, și 10 etaje, sunt azi curente în Moscova și ele vor fi completate cu blocuri îndrăznețe prin concepția, stilul și înălțimea lor. Acestea se vor îngemâna armonic cu viitorul Palat al Sovietelor. și vor sublinia aspectul pitoresc de un anumit stil propriu Moscovei — cu turnurile sale care domină orașul de pe numeroasele coline pe care sunt situate.

Un deosebit interes îl prezintă proiectul clădirii cu 26 etaje al Universității de Stat din Moscova. Această clădire va fi construită pe colinele lui Lenin din partea Sue-Estică a Moscovei.

Aceasta va fi o cetate a științei, cu numeroase laboratoare, amfiteatre, cămine pentru studenți și locuințe pentru profesori. Instalațiile cele mai moderne cu care vor fi instalate laboratoarele și Institutele, confortul din această cetate a științei, dovedesc grija societății sovietice și a lui Stalin, pentru știința sovietică. Fiecare student va ocupa o cameră de 9 m. p. iar la fiecare două camere destinate studenților va exista un hol comun și o instalație de bae.

Cea mai înaltă clădire, cu 32 etaje, va fi palatul Administrativ, care va fi construit în raionul Zariadie, pe malul râului Moscova și în apropiere de Piața Roșie a Kremlinului.

Un hotel cu 26 de etaje va fi construit pe cheiul Dorogomilo, lângă gara Kiev In apropierea acestei clădiri se va construi o altă clădire cu 20 etaje pentru institutul și va fi tăiată o nouă stradă spre Palatul Sovietelor. Pe piața Komsomolskaia se va construi un hotel cu 17 etaje.

Noile clădiri cu m a i multe etaje din Moscova s u n t situate pe parcele special planificate și astfel aerul și lumina vor pătrunda cu dărnicie în apartamentele acestor clădiri.

In prezent construcțiile continuă într'un ritm rapid.

Măreața Capitală a Uniunii Sovietice va deveni și mai m nunată.

Ea va însemna o nouă victorie a poporului sovietic.

TEATRUL NAȚIONAL IAȘI
Marți 4 Aprilie 1950 ora 20
PREMIERA
„Cale Liberă"
de ANATOLII SUROV
în românește de : SIMION ALTERESCU și MIHAIL LAZĂR
din distribuție fac parte : Șt. Alexandrescu, Măricara Davidoglu, Const. Sava, Zoe Caraman, Angela Bârsan, Crișan Constantinescu, Const. Protopopescu, Nic. Veniaș, Paul Varduca, Vera Mihailescu, M. Isăcescu, Gh. Macovei, Lucia Iliescu.
Direcția de scenă C. C. SÂRBU
Regia : C. SERBAN ; Scenografia : A. WILKE

ULTIMELE ȘTIRI

Sâmbătă a avut loc

Un însuflețit meeting pentru pace al oamenilor muncii din Iași

Sâmbătă după amează a avut loc în sala cinematografului Sidoli un mare meeting, organizat de Comitetul județean de luptă pentru pace, la care au participat numeroși oameni ai muncii din orașul nostru.

La meeting a participat A. Ivanov, consulul URSS la Iași. Pe scenă au luat loc : tov. Ștefan Ioan, membru în Biroul Comitetului Județean de Partid ; prof. univ. C. Nicuță, deputat de Iași și membru în Comitetul Permanent pentru apărarea păcii din R.P.R ; Jean Livescu rectorul Universității „Cuza Vodă" Iași și membru în Comitetul Permanent al Partizanilor Păcii din R. P. R; Achim Stoia, rectorul Institutului de Artă din Iași, președintele Comitetului Județean de luptă pentru pace; Ciutacu Ecaterina, secretara Organizației Județene U.F.D.R; Alexandrescu I. muncitor la RATA.

După intonarea imnurilor R. P. R. și sovietic, au luat cuvântul tovarășii : Achim Stoia, Alexandrescu, C. Nicuță, Ciutacu Ecaterina și Ștefan Ioan, care au arătat creșterea forțelor păcii în lumea întreagă, subliniind că sarcina principală a oamenilor muncii din RPR este îndeplinirea și depășirea Planului de Stat, fiindcă numai în felul acesta lagărul păcii și cauza păcii pot și trebuie să fie ajutate efectiv.

După meeting a avut loc un program artistic executat de echipa grănicerilor.

Un fost comandant legionar din Iași, condamnat pentru crime împotriva umanității

Curtea București secția I-a penală a judecat pe acuzatul Spiru I. Dumitru, trimis în fața justiției prin rechizitorul parchetul însărcinat special cu anchetarea criminalilor de război și a celor cari s'au făcut vinovați de crime împotriva umanității.

El fiind ajutor de comandant legionar la Iași și apoi comisar de românizare, a comis o nesfârșită serie de ilegalități, abuzuri și schingiuiri. Printre isprăvile din ultima categorie, actul de acuzare expunea împrejurările în cari acest huligan, pornind în fruntea unei bande de legionari — în toamna anului 1940 — a pătruns cu forța în casele mai multor evrei, pe cari i-a ridicat sub pretext că ascultau evenimetele radiofonice ale posturilor din Uniunea Sovietică.

Pașnicii locuitori au fost duși la poliția legionară și maltratați în chip îngrozitor.

După desbaterea procesului, Curtea a pronunțat decizia prin care condamnă pe Spiru Dumitru la 10 ani temniță grea. degradare civică și confiscarea averii.

Poporul japonez chemat la luptă pentru independența națională

Se cere încheerea tratatului de pace și evacuarea trupelor de ocupație

TOKIO 3 (Agerpres). — Secretarul C.C. al P.C. Japonez publică în ziarul „Akahata", lozincele Partidului Comunist Japonez între care și următoarele :

1. Cerem încheierea unui tratat de pace pe baza acordului dela Potsdam ; evacuarea cât mai grabnică a tuturor trupelor de ocupație îndată după încheierea tratatului de pace.

2. Jos războiul colonialist și construirea de baze militare ; să apărăm pacea și colaborarea prietenească cu națiunile iubitoare de pace.

3. Jos înrobirea colonialistă ; să apărăm drepturile fundamentale ale omului ; să dezvoltăm industria de pace și relațiile comerciale cu U.R.S.S., R. P. Chineză, R.P.D. Coreeană și celelalte țări.

4. Jos renașterea imperialismului japonez ; jos forțele reacționare monarhiste și trădătoare ; jos guvernul Yoshida ; înlături cu trădătorii social democrați.

5. La luptă pentru unitatea Frontului muncitoresc ; toți patrioții să participe la Frontul Național Democrat. La luptă pentru obținerea independenței naționale și crearea unui guvern popular democrat.

Noul regim al asistenței medicale pentru lumea I. O. V. R.

Regimul de asistență medicală a lumei IOVR este următorul :

Toți pensionarii IOVR, cât și membrii lor de familie, primesc asistență medicală gratuită, conform legii Nr. 10 | 1950, dela toate unitățile Ministerului Sănătății, cu excepția protezelor, pe care le vor primi dela atelierele de proteze ale Ministerului Muncii și Prevederilor Sociale. Deasemenea internările în Secțiile de ortopedie, pentru pregătirea aplicării protezelor, se vor face pentru pensionarii IOVR, în spitalele de ortopedie ale Ministerului Muncii și Prevederilor Sociale.

Vor primi asistență medicală gratuită și acei pensionari IOVR inclusiv membrii lor de familie, cărora cu ocazia revizuirii pensiilor li s'a anulat pensia, cu deosebire că aceștia nu vor primi medicamente gratuit în cadrul tratamentului ambulatoriu la policlinici, dispensare, etc. In rest, însă, beneficiază de avantajele acordate de legea IOVR și legea Nr. 10 | 1950.

Această categorie va primi rețeta dela dispensar sau policlinică și va cumpăra medicamentele dela farmaciile de Stat ale „Centrofarmului" pe cont propriu.

Pe timpul spitalizării, invalizii fără pensie sau membrii lor de familie, vor avea, însă, același regim ca orice asigurat (inclusiv medicamente gratuite), în cazul că se constată de către Secția de muncă și prevederi sociale din cadrul Comitetului Provizoriu, în urma unei anchete pe teren, că nu au posibilități materiale să suporte costul medicamentelor.

Justificarea calității de pensionari IOVR se va face cu unul din următoarele acte : carnet de vizite medicale ; proces-verbal de clasare : titlul sau decizii de pensii IOVR : carnetul de pensii IOVR.

Pentru a-și primi drepturile (inclusiv internarea în spital), ajunge prezentarea unuia din actele de mai sus instituțiile puse să acorde asistență medicală lumii IOVR ne mai pretinzând alte dovezi.

Comitetul Executiv al Uniunii centrale a sindicatelor finlandeze s'a demascat încăodată ca agentură a capitaliștilor

HELSINKI 3 (Agerpress). — In legătură cu faptul că un mare număr de organizații sindicale din Finlanda au luat hotărîrea să sărbătorească în comun ziua de 1 Mai, indiferent de apartenența lor de partid, majoritatea de dreapta a Comitetului Executiv al Uniunii centrale a sindicatelor finlandeze, în ședința sa de Joi, a interzis categoric sărbătorirea comună a zilei de 1 Mai. Majoritatea de dreapta din sânul Comitetului Executiv al Uniunii centrale a sindicatelor finlandeze a pus în vedere tuturor organizațiilor sindicale care au luat o astfel de hotărîre, să revină fără întârziere asupra ei. Comitetul amenință să excludă din rândurile Uniunii Centrale a sindicatelor organizațiile care nu se vor supune acestei hotarîri până la 17 Aprilie.

Ziarul Tuehansan Sanomat subliniază că o astfel de hotărîre nu numai că constitue o grosolană încălcare a tradiției sărbătoririi zilei de 1 Mai ca o zi de solidaritate internaționali a celor ce muncesc, dar își pune drept scop scindarerândurilor clasei muncitoare, tocmai într'un moment când oamenii muncii trebue să se unească în lupta pentru impunerea justelor lor revendicări. Prin hotărîrea sa scrie ziarul, majoritatea de dreapta a Comitetului Executiv al Uniunii centrale a sindicatelor finlandeze s'a demascat încăodată ca agentură a capitaliștilor.

SYDNEI 1 (Agerpres) — Consiliul sindicatelor din Melbourne, precum și alte organizații sindicale din Australia, au declarat la 31 Martie că se vor opune legii proiectate de guvernul federal cu privire la interzicerea Partidului Comunist Australian.

Modul de desfacere a produselor agricole de către direct producători

Comitetul Provizoriu Secțiunea Comercială — reamintește tuturor producătorilor agricoli că, în conformitate cu hotărîrea Consiliului de Miniștri Nr. 71 din 25 Ianuarie 1950, ei sunt liberi să vândă către consumatori, fără nici o formalitate sau restricție, disponibilul propriu de grâu și făină de grâu, secară și făină de secară, porumb și mălai, orz, ovăz, sămânță de floarea soarelui și ulei de presă, cartofi, precum și orice alte produse ce le rămân după predarea către Stat a cotelor obligatorii din produsele respective.

Deasemenea pot aduce pe piețe și târguri orice produse pe care le pot vinde fără restricții direct consumatorilor.

Dovada calității de producător se face cu certificatul eliberat de Comitetul Provizoriu respectiv.

Consumatorii pot cumpăra aceste produse numai pentru consum propriu și pentru sămânță, neputând face stocaj sau să le revândă.

Produsele pot fi desfăcute de producătorii agricoli direct consumatorilor și în piețe, târguri și oboare.

Hotărîrea Consiliului de Miniștri prevede că toți aceia care vor împiedica aplicarea dispozițiunilor de mai sus, sau nu vor lua măsurile necesare pentru aplicarea lor, vor fi sancționați conform decretului Nr. 183 din 30 Aprilie 1949, pentru sancționarea infracțiunilor economice.

Cum se va face plecarea copiilor în coloniile de vară

Dispozițiile Ministerului Sănătății

Pe lângă coloniile de vară obișnuite destinate odihnei și întremării copiilor, pentru prima dată în țara noastră în anul acesta, prin grija deosbită pe care o acordă Partidul Muncitoresc Român și Guvernul, sănătății copiilor oamenilor muncii, se vor organiza de catro Ministerul Sănătății, colonii pentru copii bolnavi, — la munte și la mare.

Colectivul de colonii de pe lângă Comisia de Stat pentru Ocrotirea Mamei și Copilului, a elaborat instrucțiuni de funcționare a acestor colonii.

Comisiile pentru organizarea coloniilor, ce vor lua ființă în toate județele, au sarcina de a veghea la selecționarea copiilor și a asigura transportul lor. Deasemenea aceste comisii vor ajuta la buna funcționare și aprovizionare a coloniei.

Nici o colonie nu va funcționa fără aprobarea prealabilă a Comisiei de Stat pentru Ocrotirea Mamei și Copilului.

Un nou mod de plată a ajutoarelor pentru salariați în timpul incapacității de muncă

Consiliul Asigurărilor Sociale de Stat aduce la cunoștiință că începând dela 1 Aprilie 1950, plata ajutoarelor bănești cuvenite salariaților pe timpul incapacității de muncă, se va face pe baza certificatelor medicale, dar numai prin noul formular de listă de ajutoare — lista model nr. 3— 1950 — desființându-se vechiul formular al listei de ajutoare din anul 1949.

Intreprinderile, instituțiile și orice unitate economică sau socială de Stat, precum și sindicatele cu sector particular, vor completa noul formular de listă de ajutoare după instrucțiunile întocmite în acest scop.

Atât formularul cât și instrucțiunile se pot procura la librăriile din țară sau la organele financiare, acolo unde nu sunt secții de librărie.

„Oamenii muncii din Anglia vor trebui să strângă și mai mult cureaua"

Perspectivele desvoltării economice a Marii Britanii

LONDRA 3 (Agerpres). — Ziarul Daily Worker, comentează perspectivele situației economice din Anglia pe 1950 la 1951 în lumina „Cărții albe" publicată recent.

Ministrul britanic al finanțelor scrie într'însa că situația impune poporului britanic politica sa de înghețare a salariilor și de creștere a prețurilor.

„Acest document oficial— subliniază Daily Worker — dovedește intenția guvernului de a continua politica de restricții a lui Cripps, în urma căreia puterea de cumpărare a salariilor a scăzut simțitor". In timp ce cererile de urcare a salariilor sunt respinse, autorii „Cărții albe" recunosc că beneficiile considerabile ale acționarilor vor crește și mai mult.

Chiar și ziarul burghez NEWS-CHRONICH scrie că această „Carte albă" trebue interpretată în sensul că oamenii muncii din Marea Britanie vor fi nevoiți „să strângă și mai mult cureaua".

Ofițeri superiori americani au sosit la Teheran

TEHERAN 1 (Agerpres) — Ziarele din Teheran anunță că generalul Collins, șeful de stat major al armatei americane, care a sosit în Iran, este însoțit de 7 ofițeri americani care au fost în Iran în timpul războiului și care cunosc bine zonele strategice ale acestei țări.

In ceeace privește motivele vizitei lui Collins la Teheran, purtătorul de cuvânt al ambasadei americane din Teheran a refuzat să dea vreo explicație.

In cercurile politice din Teheran, subliniază ziarele, vizita generalului Collins este pusă în legătură cu o eventuală încheiere a unui acord militar între Iran și Statele Unite.

SPORT

C.S.U. Iași - Flamura Roșie Pitești : 0-0

Rezultatele sportive din țară

Jocul de eri din cadrul Diviziei Naționale B dintre CSU Iași și Flamura Roșie-Pitești n'a corespuns așteptărilor.

A fost o partidă anostă, jucătorii celor două echipe (mai ales înaintările) jucând fără nici o concepție. In decursul celor 90 de minute de joc poate s'a tras de 5 ori la poartă. S'a combinat exagerat, iar atunci când a fost încercată poarta, shoturile au fost defectuoase, lucru care dovedește că jucătorii n'au atins încă gradul corespunzător de pregătire, atât în ceeace privește technica individuală, jocul în câmp, etc.

Tactica întrebuințată eri de cele două echipe a fost deasemeni greșită. Nu s'a ținut seamă de vânt și nici de faptul că balonul a fost ușor.

S'a jucat cu mingi înalte, passe lungi, la întâmplare, în loc să se adopte sistemul jocului pe jos, cu passe scurte, cu legătură de la om la om, lucru pe care-l reflectă foarte bine și scorul partidei, care a rămas alb.

Asupra tuturor acestor probleme trebue să insiste în viitorul apropiat antrenorii celor două echipe, pentruca toate lipsurile semnalate mai sus să poată fi remediate, pentruca astfel să putem asista la un cât mai înalt nivel tehnic al jocurilor diviziei secunde a țării.

Dl. Emil Kroner a arbitrat corect următoarele formații :

CSU : Ostafici, Teodorescu, Hoișan, Manolescu, Tudor, Vâlvoiu, Gologan, Gârleanu, (Vlad) Marcoci, Schreiner, Talpă (Gârleanu) Gavrilă.

FLAMURA ROȘIE : Drăghiescu, Leonte, Ciobanca, Sergent, Valici, Gică Popescu (Marinică), Sandu Vasile, Stănciulescu, Boerică, Marinică (Stavarache), Ciobanu.

Rezultatele din țară

DIVIZIA A

București : C.C.A.—Partizanul : 2—2 (1—1).

Au înscris : Ferenczi și Rodeanu (C.C.A.) ; Iordache și Pricop (Partizanul).

București : Dinamo-Locomotiva Timișoara : 4-2 (2-1)

Locomotiva a dominat în prima repriză. Boroș a primit două goaluri parabile.

Oradea : Progresul-Flamura Roșie Arad : 2-1 (1-0).

Au înscris : Vaczi și Vass (în proprie poartă) pentru Progresul ; Mircea (min. 70) pentru Flamura Roșie.

Timișoara : CSU-Locomotiva Tg. Mureș 1-0 (0-0)

A înscris Morja (min. 59). Franciscovici a apărut excelent.

Petroșani : Partizanul-Locomotiva București 1-1

Goalul bucureștenilor a fost marcat de Andrei Rădulescu.

Reșița : Metalul-Locomotiva Sibiu : 2—2 (1—1).

DIVIZIA B.

Locomotiva Iași - Spartak Buc. 3—1.

Metalul-Progresul ICAS 4—0 (2—0),

C. S. U. Cluj-Armata Cluj 3—2.

Hand-ball

La Iași, Dinamo Iași a terminat eri la egalitate (4—4) cu Armata Tecuci.

Vaticanul în slujba imperialismului :

Organizarea activității de spionaj și instigare la rebeliune în țările de democrație populară

Senzaționale desvăluiri în cursul procesului celor 10 preoți catolici dela Praga

PRAGA 3 (Agerpres). — In prima zi a procesului celor 10 preoți catolici judecați de tribunalul de stat din Praga, au fost desvăluite atribuțiile fixate de Vatican, pentru diferitele ordine catolice însărcinate să ducă o activitate de spionaj în țările de democrație populară. Mulți dintre cei acuzați sunt foști agenți ai gestapoului, care la sfârșitul războiului au trecut în serviciul de spionaj, în urma directivelor primite de la Vatican. Țelul principal al activității acuzaților era de a întemeia „Federația Europei centrale" sub dinastia de Habsburg și dependentă de imperialiștii americani. Intreaga activitate era condusă de reprezentanții diplomatici ai Vaticanului din țările de democrație populară.

Printre corpurile delicte prezentate tribunalului de către organele securității de stat se afla aur, bijuterii, precum și arme de proveniență americană și germană, ascunse de preoți în pivnițile mănăstirilor.

Actul de acuzare precizează că însărcinările și diferitele ordine erau repartizate după cum urmează : ordinul premonstranților era însărcinat cu pregătirea unei revolte armate ; iezuiții duceau activitatea de spionaj ; franciscanii aveau misiunea de a dirija sabotajul economic la sate, iar dominicanii erau împuterniciți de Vatican să exercite un control strict asupra tuturor preoților catolici, mai ales în ceeace privește supunerea lor necondiționată directivelor Vaticanului.

TIPOGRAFIA „LUPTA MOLDOVEI", IAȘI, STR. ȘTEFAN CEL MARE

ANUL 48 Nr. 1077

4 PAGINI 4 LEI

ABONAMENTE
Lei 360 . . . . . 3 luni
Lei 5000 Intreprinderi, Autorități pe un an

Atelierele tipografice
IAȘI Str. ȘTEFAN CEL MARE 50-52

OPINIA

ZIAR POPULAR COTIDIAN

Miercuri 5 Aprilie 1950

Redacția
IAȘI, Str. Cuza Vodă, 1 (etaj)
Administrația
IAȘI, Str. Cuza Vodă 1

TELEFOANE
REDACȚIA Nr. 1209
ADMINISTRAȚIA Nr. 2042
TIPOGRAFIA Nr. 1210

Pe urmele sesizărilor făcute de cititorii noștri

In diferite scrisori primite la redacție, cititorii noștri ne sesizează asupra unor chestiuni care prezintă importanță pentru desfășurarea în condiții bune a vieții orașului în toate sectoarele de activitate. In afară de publicarea acestor scrisori la rubrica *„Ne scriu cititorii"*, noi urmărim dacă diferitele probleme au fost sesizate de organele în drept și dacă s'a pășit la rezolvarea lor. Deasemeni, acolo unde e cazul, organele în drept răspund cititorilor noștri prin rubrica de față.

Dela Biroul înscrierii și evidenții Populației

La sesizarea „E necesar un comunicat al Biroului înscrierii și evidenții Populației", *în care un grup de cititori cereau apariția unui comunicat care să clarifice situația persoanelor care nu posedă încă, din diferite motive, buletin de identitate, Miliția Județeană Iași ne-a dat următorul răspuns:*

„Intrucât numărul celor care nu au încă buletin de identitate este neînsemnat față cu numărul populației orașului, nu este cazul de a se da un comunicat.

Persoanele care nu posedă încă buletin de identitate, pentru motivul că au depus la Oficiile de Stare Civilă cereri pentru reconstituirea sau verificarea actelor, se vor legitima în caz de control sau razii cu dovada sau numărul de înregistrare a cererilor depuse la Starea Civilă, împreună cu vechile buletine de identitate. Imediat ce primesc însă actele necesare pentru a-și scoate noul buletin, ei se vor prezenta de urgență la Biroul de înscriere și evidența Populației, între orele 8—14.

Femeile căsătorite sau divorțate își vor scoate deasemeni imediat după schimbarea numelui buletine de identitate noi, prezentând extrasul de căsătorie sau hotărîrea de divorț transcrisă prin starea civilă, împreună cu două fotografii tip".

In legătură cu salubritatea orașului

La scrisorile lui V. Grigoriu, funcționar, Făcă Ioan, dela fabrica de bere „Grivița Roșie" și T. David, muncitor la ETACS, Serviciul Salubrității ne răspund de următoarele:

„Este adevărat că în unele locuri îngrijirea străzilor nu a fost făcută în mod conștiincios, cum s'a întâmplat în fundacul din strada Ștefan cel Mare, în Păcurari și în fundacul Ilie Pintilie. Intrucât vechii salariați au dat dovadă de neglijență în muncă ei au fost în parte schimbați sau trecuți în alte munci. Deasemeni în cel mai scurt timp vor fi instalate lăzi de gunoaie în locurile necesare, întrucât problema salubrizării orașului este pentru noi mai mult decât o datorie de serviciu. In munca noastră de curățire și înfrumusețare a orașului cerem însă și concursul cetățenilor, acest lucru fiind o datorie cetățenească pe care unii locatari, cum sunt cei din imobilul din strada Gh. Dimitrov 22, au înțeles să și-o îndeplinească deîndată".

Un răspuns al Soc. de Stat „Alimentara"

Direcția Societății de Stat „Alimentara" răspunde lui Toader Tănase, publicată în ziarul nostru Nr. 1068 asupra felului în care se face serviciul la sucursalele din strada Gh. Dimitrov, următoarele:

„Intr'adevăr la aceste sucursale serviciul se face în condiții grele, din lipsa unui număr suficient de salariați. Până la mărirea numărului de salariați, Societatea „Alimentara" își ia angajamentul de a face tot ceeace îi stă în putință spre a se evita aglomerația la aceste sucursale. Astfel, întrucât una din cauzele principale ale înghesuielii este faptul că la ora de închidere a magazinelor crește și numărul cumpărătorilor, care au încetat deasemeni serviciul, direcția întreprinderii va lua imediat măsuri ca orarul de funcționare a magazinelor să fie astfel modificat, încât să se prelungească ora de închidere până la 20,30".

Intr'un număr viitor, vom continua să răspundem la sesizările cititorilor în limita răspunsurilor primite dela cei în drept. T.

Intreprinderile Gospodăriilor locale

Câteva aspecte din munca ce se duce la fabrica de oglinzi „1 Mai"

Duminică 9 Aprilie se împlinește un an de când cele două fabrici de oglinzi din Iași au fost preluate de Comitetul Provizoriu orășănesc și încadrate ca întreprindere anexă a Secțiunii Gospodării și Industrii locale.

Mașinile, uneltele și materialele celor două fabrici au fost concentrate într'un singur local (cel din strada Sf. Andrei).

Lucrând cu eforturi mereu sporite, muncitorii dela fabrica de oglinzi „1 Mai" au isbutit să obțină succese în muncă. In ultimele opt luni întreprinderea a dat o rentabilitate remarcabilă obținând un câștig de 2 milioane și jumătate lei.

Cât privește produsul executat acesta s'a dovedit mereu de calitate superioară. Deaceea comenzile care se primesc, devin din ce în ce mai numeroase.

Oglinzi de diferite forme și mărimi sunt procurate — prin Uniunea Cooperativelor — unităților cooperatiste din unele județe ale Moldovei precum și magazinelor de Stat care vând articole de menaj.

In afară de fabricarea oglinzilor, întreprinderea 1 Mai execută și alte operațiuni: șlefuirea geamurilor, precum și monturi de lămpi pentru luminat.

La șlefuit, lucrul este migălos, cere multă răbdare și băgare de seamă. Muncitorii din colectivul secției lucrează cu încordare și obțin marfă de bună calitate.

„Fiecare la locul lui de muncă trebue să se străduească să facă față sarcinilor ce stau în față. Astfel vom reuși să îndeplinim și să depășim Planul de Stat, astfel vom contribui la întărirea frontului Păcii", ne spun T. Abramovici și D. Niță, care în acest timp scoteau la piatră măestrite figuri pe oglinzi.

In fostul local al fabricii de oglinzi din strada 7 Noembrie (fost Sf. Lazăr) s'a amenajat un atelier în care se produce unsoare pentru căruțe. In acest senz se folosesc reziduri de păcură. Până de curând nimeni nu s'a gândit să întrebuințeze acest material pentru a se fabrica unsoare.

Comitetul Provizoriu orășănesc prin Secțiunea Gospodării și Industrii locale s'a preocupat de această problemă.

Dela 1 Ianuarie până în prezent s'au produs 33.000 kgr. unsoare de căruțe care a fost distribuită populației rurale prin cooperativele sătești.

La atelierul de unsoare trebuesc făcute eforturi pentru îmbunătățirea condițiilor de muncă. Secțiunea Gospodării locale are îndatorirea să studieze posibilitățile de a reamenaja localul. Deasemeni, este necesar să se procure unele materiale cu care să se confecționeze în mai bune condițiuni cutiile în care se pune unsoarea.

Realizări pe tărâmul igienei școlare la Iași

— Posturi mobile de Stomatologie în școli. — — Acțiunea de combatere a tuberculozei —

Secțiunea Sănătății a Comitetului Provizoriu al orașului a continuat și în cursul lunei trecute acțiunea de prevenire și combatere a bolilor din mediul școlar. Ceeace nu s'a făcut în zeci de ani de guvernare a regimurilor „istorice" se realizează acum într'un tempo deosebit de rapid.

Acționân u-se după un plan bine stabilit, urmărindu-se în permanență extinderea măsurilor adoptate, se obțin rezultate tot mai bune pe tărâmul igienei școlare.

Examenele medicale în serie făcute la școlile din Iași dovedesc cât de vast este acest câmp de activitate, cât de mari sunt posibilitățile deschise generației tinere pentru a se putea dezvolta în condiții optime datorită măsurilor de ordin profilactic pe tărâm sanitar.

Posturi mobile de Stomatologie

In cursul lunei Martie au fost înființate pe lângă școlile locale două posturi mobile de Stomatologie. Primul post a activat în cartierul Nicolina iar al doilea, înființat de-abia de 10 zile, a efectuat numai într'o săptămână peste 150 de consultații în mediul școlar.

Tot în luna trecută s'a continuat cu intensitate executarea de reacții la tuberculină. In felul acesta pot fi descoperiți acei elevi care trebuiesc vaccinați contra tuberculozei.

Ca să ne dăm seama de scara mare pe care se efectuiază aceste operațiuni este suficient să amintim că în Martie s'au făcut 471 reacții la tuberculină și 1271 vaccinări.

Mijloacele moderne pe care ni le oferă știința în lupta contra tuberculozei sunt mânuite cu toată competența în orașul nostru.

Colaborarea cu Clinicile universitare

Meritul Secțiunii Sănătății a Comitetului Provizoriu este și acela de a fi antrenat clinicile universitare în acțiunea de depistare și combatere a bolilor din școlile ieșene.

In colaborare cu Clinica Oftalmologică s'a continuat

(Continuare în pag. 3-a)

CAMPANIA AGRICOLĂ

S. M. T. Vlădeni a depășit planul de producție

Tractoriștii Stațiunei de Mașini și Tractoare Vlădeni (Iași) au arat pământurile țăranilor muncitori întovărășiți și acelea ale Gospodăriilor Agricole de Stat depășind planul de lucru prevăzut până la 1 Aprilie. In loc de 530 hantri cât trebuiau arate până la această dată, s'au arat 655 hantri.

Situația la Gospodăriile Agricole de Stat din județul Iași

Până la 3 Aprilie a. c. G. A. S. Broșteni a realizat 100 la sută, planul de cultură în prima etapă la grâu și orz de primăvară și la ovăz.

Deasemeni s'a trecut la însămânțările din perioada a doua. Astfel s'au însămânțat 55 ha. floarea soarelui, 130 ha. borceag și 45 ha. lucernă.

G. A. S. Broșteni este fruntașă pe județ în cadrul Gospodăriilor Agricole de Stat. Cam în aceiași situație se menține G. A. S. Podul Iloaiei, după care urmează G. A. S. Popricani. Codașe au rămas G. A. S. Războeni și Bucium care au realizat deabia 40 la sută din planul primei etape.

Cooperativele de producție meșteșugărești din Iași au pregătit diverse obiecte pentru a fi expuse la o expoziție din București

Cooperativele de producție meșteșugărești din Iași se pregătesc pentru Congresul Uniunii Cooperativelor de producție care va avea loc în curând în Capitală.

In vederea acestui eveniment, muncitorii au lucrat diferite obiecte care urmează a fi expuse la expoziția ce se va inaugura cu acest prilej.

Creatorul primului avion din lume

de prof. N, VOLKOV
doctor în științe istorice

Zilele trecute s'au împlinit 125 ani dela nașterea lui A. F. Mojaiski, talentatul inventator și om de știință rus, celebrul constructor de avioane și creatorul primului avion din lume. El este părintele aviației. Moștenirea lsa nemuritoare constitue gloria și mândria poporului sovietic.

Alexandru Feodorovici Mojaiski a crescut într'o străveche familie de marinari. Ofițer de marină, el a navigat pe toate mările, a traversat Oceanul Atlantic și Pacific. El a servit în flota rusă peste 40 de ani.

La 15 (3) Decembrie 1881 Departamentul Comerțului și Manufacturei al Ministerului de Finanțe din Rusia a patentat invenția căpitanului Mojaiski: un aparat care sboară în aer, — avion. In certificatul de patent se arată că „această invenție, până acum nu a fost înscrisă de nimeni altul în Rusia". Un astfel de patent nu a fost acordat, la acea vreme nimănui altuia în nici o țară din lume.

Cunoscutul inventator rus A F Mojaiski a elaborat schema cea mai perfectă de avion, care este utilizată și azi în aviația modernă a tuturor țărilor din lume. Constructorii ruși de avioane au continuat cu succes desvoltarea monoplanului, începută încă de A.F. Mojaiski. In timpul în care în Rusia monoplanul cu fuselaj aerodinamic era centrul atenției constructorilor ruși, constructorii din celelalte țări, experimentau în toate felurile avionul biplan. Inginerii străini, convingându-se de superioritatea monoplanului au fost nevoiți la sfârșitul primului război mondial să adopte schema elaborată de constructorii ruși.

Schema primului avion din lume reprezintă fără îndoială, un mare interes. Mojaiski a lucrat singur, fiind totodată inginer, constructor, tehnolog și constructor de mașini. Nimeni în lume înaintea lui A.F. Mojaiski nu a construit un astfel de aparat.

Spre sfârșitul anului 1881 lumea s'a îmbogățit cu una din descoperirile cele mai importante. Visul lui A. F. Mojaiski s'a realizat: primul avion din lume a fost construit.

Studierea modelului de avion a lui A. F. Mojaiski, făcută chiar în timpi nostru la unul din Institutele de Aviație din Uniunea Sovietică, au confirmat pe deplin justețea talentelor inventatorului rus. Calculele aerodinamice au arătat că prin folosirea unui motor de 30 cai putere, la o greutate de zbor de 925 kgr. și suprafața aripilor de 372 mp., se obține un surplus de forță de sbor care permite și sborul orizontal..

Trebue menționat că încă acum 70 de ani, A F Mo-

(continuare în pag. 2-a)

Un oraș nou în stepele de lângă Herson

Sosirea arhitectului Victor Kravcenco nu a fost o surpriză. Toată lumea din sat aștepta pe acest oaspete scump. Cum a apărut în clădirea administrației colhozului, a și fost înconjurat de colhoznici, care au început să-i pulе diverse întrebări. Fiecare dorea să știe cum se va prezenta viitorul oraș agricol și unde vor fi așezate locuințele și instituțiile. Arhitectul răspundea cu plăcere la toate întrebările.

Un oraș grădină în stepă

Iată cum a descris Victor Kravcenco acest oraș neobișnuit în stepă, acest oraș grădină.

Strada centrală va fi largă, asfaltată și mărginită pe ambele părți cu arbori. Pe ea se va construi un hotel cu trei etaje, o școală medie, ambulatorii, o maternitate, un magazin, etc.

In centrul orașului se va amenaja un parc, în mijlocul căruia se va profila Clubul cu săli spațioase. Se va construi o casă a pionierilor, în fața căreia, pe un postament, va fi așezat monumentul unui soldat sovietic care ține în mână o pușcă automată. Acest monument va fi închinat soldaților sovietici, care au căzut în lupta de pe râul Sivaș. Casele din acest oraș vor avea câte trei sau patru camere, bucătărie, bae, electricitate și radio. In decurs de 5 ani se vor construi peste 1000 de asemenea case, în care se vor muta colhoznicii.

Pe o suprafață de peste 4 hectare se va construi un stadion de foot-ball, wolleiball, etc. Acest stadion va fi construit în anul 1950.

Orașul se va întinde pe o suprafață de 650 hectare, iar pentru construcția lui s'au alocat 70 milioane ruble. Proectul construcției acestui oraș a fost aprobat în ședințele colhoznicilor din Ucraina și de către guvernul Ucrainei.

Colhoznicii din artelul agricol „Stalin", începând construcția orașului agricol, au obținut un sprijin important din partea Statului sovietic, care a alocat pentru construcția acestui oraș mari sume de bani și a trimis specialiști experimentați.

Membrii artelului „Stalin" vor să-și construiască cât mai repede orașul agricol. Cu acest gând trăiesc și muncesc ei. Cu oricine ai vorbi,—cu electricianul comsomolist Mihail Formak, cu ciobanul Jeleznâi, cu agricultorul Cetverikow, — toți sunt hotăriți de a-și realiza dorința lor.

Noi am fost în vizită la Cetverikov. El este un om înalt, cu o față liniștită. Acest agricultor bătrân ne vorbește antrenat despre orașul grădină, cu asemenea amănunte, încât tot ceeace este abia plănuit, parcă e o realitate. Cetverikov dă casei de agrotehnică o importanță specială.

— „Noi nu vom reuși să căpătăm recolte bogate, fără să fim ajutați de știință. In regiunea noastră natura este foarte capricioasă. Trebue să ne ridicăm nivelul cunoștințelor agrotehnice, să studiem mai profund știința miciurinistă. Asta, însă se poate face numai în casa de agrotehnică".

Grădini de lămâi, livezi vii... și o fabrică de conserve

Pe sectorul brigăzii numărul opt sunt niște șanțuri adânci. Marginile șanțurilor sunt betonate, înăuntru turnându-se un pământ gras. Aci cresc lămâi aduse din Georgia. Ele s'au aclimatizat foarte bine, și sunt primele lămâi cultivate în Ucraina. Livada colhozului ocupă o suprafață de 180 hectare, însă peste cinci ani, această suprafață se va dubla.

(Continuare în pag. 3-a)

Știri din țările de democrație populară

Oamenii muncii din R. P. Bulgaria întâmpină ziua de 1 Mai

Muncitorii din întreprinderile „Spas Gheorghiev" și „Elprom" și-au îndeplinit înainte de termen planurile lor trimestriale. In cadrul întrecerilor în cinstea lui 1 Mai, muncitorii dela uzinele „Stalin" și-au îndeplinit planul de producție pe luna Februarie cu 119,40 la sută.

Fabrica „Okolcița" și a îndeplinit planul cu 111 la sută, iar „Koprina" cu 112 la sută.

La fabrica „Unta", muncitoarea de șoc Tentceva a îndeplinit norma zilnică la 15 Martie în proporție de 360 la sută; la 16 Martie ea a realizat 450 la sută și la 18 Martie — 500 la sută față de normă.

La aceeași dată muncitoarea de șoc Andreeva și-a îndeplinit norma în proporție de 500 la sută.

Tot mai multe țesătoare lucrează la mai multe războaie.

Marele avânt al întrecerilor în cinstea lui 1 Mai dovedește că apelul lui Vâlko Cernenkov, președintele Consiliului de Miniștri al R. P. Bulgaria, a avut un larg ecou în masele muncitoare din R. P. Bulgaria.

Prima academie stahanovistă a minerilor în R. P. Ungară

In localitatea minieră Dorog din R. P. Ungară s'a deschis prima academie stahanovistă a minerilor, organizată de direcția minelor din Ministerul Industriei Grele. Această academie este frecventată de cei mai buni stahanoviști din R. P. Ungară.

In cursul planului trienal industria minieră maghiară s'a îmbogățit cu 9.000 vagonete, mașini de extracție și craținere.

Prin contribuția geologilor suprafața zăcămintelor de cărbune a sporit cu 21 la sută.

Tovarășul Ioan Zgyerka, secretarul general al Sindicatului Minerilor a atras atenția studenților acestei academii asupra importanței studierii metodelor sovietice de lucru. Apoi s'a ținut prima conferință în cadrul cursurilor academiei, intitulată: „Istoria mișcării stahanoviste și a întrecerilor socialiste".

Vitrina librăriilor

Vorbesc fruntaşii producţiei

Indeplinind una din sarcinile importante de a populariza cât mai adânc în masele largi populare dela noi activitatea neostenită şi din ce în ce mai productivă a oamenilor muncii din URSS, editura CGM a făcut recent să apară, în colaborare cu Cercul de Studii şi Documentare ARLUS, într'o colecţie nouă, o broşură intitulată: „Vorbesc fruntaşii producţiei". Servindu-se de culegerea de articole „Inovatorii producţiei", editată la Kiev în 1947, cu prilejul aniversării a 30 ani dela Marea Revoluţie Socialistă din Octombrie, de către Asociaţia Ştiinţifică a Inginerilor şi Tehnicienilor constructori de maşini din URSS, s'au ales cele mai grăitoare pilde oferite de fruntaşii stahanovişti, maiştri, tehnologi, ingineri şi şefi de ateliere, sovietici.

Oamenii muncii din ţara noastră îşi pot însuşi—în domeniul construirii socialismului — învăţături vrednice dela tovarăşii lor de muncă sovietici, care, indiferent de calificarea lor profesională şi de specialitatea lor, au realizat cu râvnă şi înţelegere etapele succesive ale socialismului în ţara vecină. *„Nu pot să-mi închipui cum se poate sta acasă, când tot poporul sovietic luptă pentru îndeplinirea lucrărilor măreţe ale planului cincinal stalinist de după războiu"*, ne spune lăcătuşul S. M. Opanasenco, care de 44 ani lucrează în această meserie. Tov. Opanasenco a luat parte în 1918 la răscoala muncitorilor din Kiev împotriva lui Petliura, iar acum depăşeşte regulat norma cu 50 la sută şi este pe cale de a termina al cincilea program anual. *„A-ţi ţi scumpă onoarea de muncitor înseamnă a-ţi însuşi tot ce este mai bun: înalta măiestrie, hărnicia, inventivitatea, preţuirea, dragostea pentru patrie, credinţa nestrămutată în partidul lui Lenin şi Stalin"*—mai adaugă lăcătuşul Opanasenco.

Arătând foloasele muncii în colectiv, S. L. Mariancik, inginer de proecte (constructor) ne demonstrează că: *„Chiar obţinând rezultate din cele mai bune, trebue să continui să-ţi perfecţionezi cunoştinţele cu răbdare şi insistenţă şi să nu uiţi cuvintele lui Stalin, care spune, că a te opri, înseamnă a rămâne în urmă"*.

Două mici manuale pentru mecanici şi electricieni

Pentru a veni în ajutorul lucrătorilor şi tehnicienilor din atelierele mecanice şi a celor din industria electorică. „Editura de Stat" a tipărit „Agenda mecanicului de atelier" şi „Agenda electricianului, care cuprind sub formă de tabele şi grafice toate datele necesare lucrătorilor şi tehnicienilor mecanici şi electricieni. Astfel *„Agenda mecanicului"* conţine formule de filetare, de roţi dinţate, de frezare a spiralelor, pentru împărţirea la capul divizor, etc., însoţite de explicaţiuni, precum şi tabele trigonometrice, cu diferite fileturi, freze, etc.

„Agenda electricianului" conţine formulele fundamentale din electrotehnică, scurte instrucţiuni pentru înlăturarea defectelor maşinilor electrice, precum şi un număr mare de tabele utile: pierderi în conducte, secţiuni necesare, intensităţi maxime admirabile, tabele de iluminat, acumulatori, galvanoplastie, etc.

Oameni care au învins seceta

Eroismul în muncă, priceperea şi spiritul ştiinţific — tată armele cu ajutorul cărora colhoznicul înfruntă şi birue cele mai mari greutăţi. Broşura „Oameni care au învins seceta", apărută de curând în „Colecţia satului" tipărită de editura „Cartea Rusă", arată sub forma unei povestiri, lupta agricultorului sovietic cu duşmanul său cel mai aprig seceta. Stropirea câmpului prin ploaie artificială, polenizarea artificială, iarovizarea, toate metodele ştiinţifice de lucru aplicate sub îndrumarea Partidului, abnegaţia în muncă sunt secretul victoriei colhoznicului asupra vremii nefavorabile.

„Oameni care au învins seceta" arată foloasele ce rezultă dintr'o muncă colectivă mecanizată pe baze ştiinţifice, muncă pe care regimul sovietic a realizat-o în agricultură, ca şi în celelalte domenii de activitate.

In Editura Partidului Muncitoresc Român au apărut:

A. ANDREEV: Stalin şi ţărănimea colhoznică
L. BERIA: Marele inspirator şi organizator al victoriilor comunismului
N. BULGANIN: Stalin şi forţele armate sovietice
A. COSÂGHIN: Succesele noastre le datorăm Marelui Stalin
N. HRUSCIOV: Prietenia stalinistă dintre popoare, chezăşia invincibilităţii patriei sovietice
G. MALENCOV: Tovarăşul Stalin, conducătorul omenirii progresiste.

Festivitatea înmânării premiilor şi diplomelor celor mai bune echipe sindicale de cor şi dansuri din oraşul şi judeţul Iaşi

Intrecerile ce s'au desfăşurat între echipele sindicale din întreaga ţară au dat un nou avânt şi activităţii artistice a Sindicatelor din oraşul şi judeţul nostru.

Din ce în ce mai mulţi sindicalişti, vârstnici şi tineri s'au înscris în echipele art'stice respective, participând cu multă însufleţire la concursul ce a avut loc în zilele de 25 şi 26 Martie 1950.

★

Duminică 2 Aprilie a. c. orele 10 dimineaţa a avut loc în sala Teatrului Naţional festivitatea înmânării premiilor şi diplomelor celor mai bune echipe de cor şi dansuri, care au participat la faza I a celui de al doilea concurs pe ţară organizat de C.G.M.

Muncitori din toate fabricile şi întreprinderile ieşene, ţărani muncitori din judeţul nostru, elevi, ostaşi şi studenţi au umplut până la refuz sala Teatrului, care s'a dovedit neîncăpătoare pentru publicul numeros doritor de-a participa la răsplătirea celor mai bune echipe sindicale.

Au participat deasemenea la festivitate A. Ivanov, consulul URSS la Iaşi, reprezentanţii PMR, ai Organizaţiilor de masă. precum şi delegaţii diferitor instituţii şi întreprinderi ieşene.

Festivitatea a fost deschisă de tov. P. Socea, care a propus un prezidiu activ compus din reprezentanţi ai PMR, Consiliului Sindical Judeţean, Comitetului provizoriu Judeţean şi orăşenesc, sindicatelor fruntaşe din oraşul nostru, muncitori evidenţiaţi în producţie, dirijori şi instructori de dans.

Munca artistică mobilizează sindicaliştii în lupta pentru apărarea Păcii

Tov. Ira Schvartz dela Consiliul Sindical Judeţean, a arătat semnificaţia politică a concursului desfăşurat.

„Munca de educaţie şi cultură fiind una din sarcinile şi preocupările principale ale Sindicatelor, fiind strâns legată de problemele construirii socialismului în ţara noastră a fost folosită prin numeroase mijloace de educare a maselor largi muncitoare. Un sprijin de un real folos în această muncă, într'un spirit nou, spirit revoluţionar, ne este în permanenţă vasta experienţă a Uniunii Sovietice, care ne-o acordă în toate domeniile de activitate.

Munca cultural-artistică are ca scop mobilizarea tuturor sindicaliştilor în lupta pentru apărarea Păcii şi sădirea în conştiinţa oamenilor muncii a urei înverşunate împotriva imperialiştilor care vor să dezlănţuie un nou război".

Apoi vorbitorul a făcut o analiză critică a activităţii fiecărei echipe sindicale, cu ocazia concursului desfăşurat, accentuând mai mult asupra spiritului sectar întâlnit în cadrul pregătirii anumitor echipe artistice.

Tovarăşul Ştefan Ioan, membru în Biroul Comitetului Judeţean P.M.R. luând cuvântul a arătat importanţa celui de-al doilea concurs sindical organizat de C.G.M., în acţiunea de culturalizare a maselor şi a întăririi alianţei dintre clasa muncitoare şi ţărănimea muncitoare.

Totodată s'a scos în evidenţă rezultatele obţinute în ramura de producţie respectivă de către 302 sindicalişti care cu ocazia întrecerilor socialiste iniţiate în cinstea concursului au obţinut succese deosebite în muncă.

După ce au fost înmânate premiile şi diplomele echipelor sindicale evidenţiate în cadrul concursului, a urmat un reuşit program artistic, compus din coruri, recitări, dansuri naţionale şi exerciţii de gimnastică, la care şi-au dat concursul ce'e mai bune echipe sindicale.

Echipa artistică a Sindicatului Transporturi şi Comunicaţii Intreprinderile RATA, a interpretat scheta sportivă „La Cabană", iar orchestra de muzicuţe a Etacsului a cântat bucăţi populare româneşti şi sovietice.

*

Premierea celor mai bune echipe sindicale artistice din oraşul şi judeţul nostru trebuie să constitue un stimulent puternic pentru faza a II şi a III a concursului care se va desfăşura în curând.

C. ILIE

PUNCTE

Noi cămine culturale vor fi înzestrate cu biblioteci

La Secţiunea Artă şi Cultură a Judeţului au sosit 40 noi biblioteci care vor fi repartizate imediat Căminelor Culturale care nu au până în prezent biblioteci proprii.

Organizarea unei expoziţii retrospective a pictorului Ion Andreescu

Cu prilejul centenarului naşterii pictorului Ion Andreescu, Consiliul de Miniştri a hotărît: organizarea unei expoziţii retrospective a pictorului Ion Andreescu; editarea unui album cu reproduceri din operele sale; organizarea unui concurs pentru executarea bustului pictorului Ion Andreescu; înfiinţarea a şase burse de studiu, purtând numele „Bursa Ion Andreescu" care se vor decerna studenţilor merituoşi dela Facultăţile de Arte Plastice; înfiinţarea unui premiu anual de 100.000 lei, pentru peisaj, purtând titlul „Premiul pentru peisaj Ion Andreescu"; tipărirea unui timbru comemorativ Ion Andreescu.

O altă premieră

Miercuri 5 Aprilie are loc pe scena Teatrului Evreesc de Stat din Iaşi premiera piesei „Iarba rea" de Aurel Baranga, în regia d-nei Jenny Seltzer.

Faptul acesta trebue salutat cu căldură, deoarece prin aceasta se dovedeşte că trupa T. E. S. a păşit spre un repertoriu de înaltă valoare ideologică şi artistică.

Ora începerii spectacolelor

La Teatrul Naţional spectacolele serale încep la orele 20. Pentru a nu stânjeni buna desfăşurare a reprezentaţiilor producându-se dezordine în sală prin deschiderea uşilor şi instalarea întârziaţilor în locurile ce le posedă, Direcţia Teatrului a luat justa măsură ca după începerea spectacolului să nu se mai permită nimănui accesul în sală până la prima pauză.

In consecinţă, publicul este rugat să respecte această dispoziţie, venind din timp, pentru a nu da loc la discuţii cu persoana ul însărcinat să ţină ordinea.

Copiii sub şapte ani

Deasemenea s'a luat măsura de a nu se admite accesul în sală al părinţilor cu copii mai mici de 7 ani, întrucât micii spectatori, în mod firesc, nu-şi pot menţine atenţia încordată, nesesizând desfăşurarea intrigii de pe scenă şi produc sgomot în sa'ă, plâns, etc., deranjându-i pe spectatorii maturi.

Teatrul de păpuşi dă spectacole în cartiere

Teatrul de păpuşi din oraşul nostru, după ce a dat o serie de spectacole cu „Peştişorul de aur". basm adaptat de I. Ligeti după A. S. Puşchin, în localul Asigurărilor sociale din str. Gh. Dimitrov, a pornit prin cartierele oraşului. Astfel, s'au dat spectacole în Tătăraşi şi la Căminul Ilie Pintilie (Nicolina).

Deasemenea, Teatrul de păpuşi a făcut şi o deplasare în judeţ, la Podul-Iloaei.

Prin aceasta, acţiunea de educare a micilor spectatori din cele mai depărtate colţuri ale oraşului şi din judeţ capătă un sprijin preţios.

Spectacolele cu „Peştişorul de aur" vor continua şi în alte cartiere şi comune.

Corcografi sovietici distinşi cu premiul Stalin

Pe scena Teatrului Mare din URSS a fost reluată prezentarea baletului „Macul roşu" de Glier, sub o nouă revizuire muzicală şi regie scenică. Acest spectacol a fost distins de către guvernul sovietic cu premiul „Stalin". Creat acum 25 ani, baletul „Macul roşu" a fost prima operă coreografică sovietică, cu subiect revoluţionar contemporan. In această operă Glier a manifestat simpatia profundă a oamenilor sovietici pentru lupta eroică a poporului chinez, pentru libertatea sa şi-a exprimat convingerea fermă în victorie. In noua prezentare baletul „Macul roşu" a căpătat un răsunet politic şi mai puternic. Muzica a fost complectată cu noi melodii populare chineze. A fost inclus de exemplu Marşul voluntarilor, devenit astăzi imnul naţional al Republicii Populare Chineze. Eroul principal al spectacolului este poporul care luptă împotriva reacţiunii chineze şi a exploatatorilor străini, — imperialiştiianglo-americani. Un nou erou al baletului este Ma-Li-Cen conducătorul maselor populare, care întruchipează forţele tinerei Chine. O mare importanţă socială a căpătat în noua prezentare a baletului „Macul roşu", personagiul dansatoarei chineze Tao-Hoa.

Sub influenţa ideilor şi sentimentelor pe care ile au trezit faptele nobile ale marinarilor sovietici, care au adus alimente pentru oamenii muncii din China, această femee chineză devine o adevărată eroină populară, jertfindu-şi viaţa pentru salvarea lui Ma Li-Cen de glonţele trădătorului-fascist Li San, sluga imperialiştilor anglo-americani.

Spectacolul se sfârşeşte cu înălţarea drapelului roşu cu cinci stele de aur, care simbolizează marea victorie a poporului chinez, obţinută sub conducerea Partidului Comunist. Pentru participarea la crearea spectacolului „Macul roşu", a fost conferit premiul Stalin, regisorului Leonid Lavrovski, interpretelor rolului lui Tao-Hoa artistelor Galina Ulanova şi Olga Lepensi kaia, precum şi artiştilor Iuri Kondratov şi Mihail Gabovici.

Realizări pe tărâmul igienei şcolare la Iaşi

(urmare din pag. I-a)

acţiunea pentru depistarea conjuctivitei granuloase, fiind examinaţi 2971 elevi, descoperindu-se cu acest prilej 79 elevi bolnavi; 45 elevi au fost operaţi.

La fel, cu sprijinul Clinicei O.R.L. s'a început acţiunea pentru descoperirea vegetaţiilor din faringe. Se cunoaşte rolul nefast pe care-l au aceste vegetaţii asupra creşterii şi dezvoltării copilului.

Prin tratarea chirurgicală a acestei boli, se evită cu adevărat tulburări în buna dezvoltare a copiilor.

La Policlinica şcolară a fost înfiinţat recent un serviciu de Pediatrie.

*

Iată câteva aspecte din activitatea Secţiunei Sănătăţii pe tărâmul igienei şcolare care constitue o muncă pozitivă cu rezultate îmbucurătoare.

(urmare din pag. I-a)

Creatorul primului avion din lume

jaiski cunoştea raportul invers proporţional dintre suprafaţa aripilor şi puterea motoarelor, ca şi rolul factorilor aerodinamici.

Din documentele epocii reese că A F Mojaiski a elaborat, pentru avionul său un proect al unui motor cu combustiune internă, pe care însă nu l-a construit.

După experimentările reuşite ale primului avion din lume, A F. Mojaiski a elaborat proectul celui de al doilea avion cu un motor mai puternic. Acest avion a fost calculat pentru o mai lungă durată de sbor. Rolul lui Alexandr Fedorovici Mojaiski în istoria ştiinţei aviatice este excepţional şi pe drept cuvânt poporul sovietic este mândru de el.

Se poate afirma cu hotărîre că lucrările lui A F Mojaiski vor servi ca bază fiecărui aviator care caută să pătrundă problemele aviatice. Aparatele şi cercetările în domeniul aerodinamicei ale marelui inventator rus stau la baza minunatelor succese ale tehnicei aviatice.

Toate tezele sale şi-au păstrat în totul actualitatea. Chiar mai mult decât atât, unele din ideile lui A F Mojaiski, au fost abea astăzi explicate.

Dincolo de graniţele Uniunii Sovietice fraţii Wright, americani, şi englezul Henson sunt consideraţi inventatorii avionului, omiţându-se intenţionat numele lui A F Mojaiski — adevăratul creator al avionului.

Fraţii Wright fiind în fruntea firmei „Wright Aeronau tical Corporation", este dela sine înţeles interesul ca numele lor să treacă în fruntea inventatorului avionului. Aceşti afacerişti au utilizat, fără nici o jenă arma răspândită în ţările capitaliste: reclama pompoasă şi lipsită de scrupule.

In afară de aceasta mai erau şi alte cauze care au determinat tăcerea voită asupra lui A F Mojaiski. A. F. Mojaiski fiind militar, a destinat invenţia sa în interesul apărării ţării şi deaceea invenţia sa a fost. la început, ţinută secret

Inventatorul rus stă în de orice reclamă, modest din fire, nu a încercat şi nici n'a vrut să facă reclamă invenţiei sale. Alexandr Feodorovici Mojaiski a împărtăşit soarta inventatorilor ruşi, — cu totul daţi uitării în condiţiile regimului ţarist.

Documentele şi însemnările inginerilor contemporani cu A F Mojaiski sunt o mărturie vie a faptului că oamenii de ştiinţă ruşi se mândresc cu invenţia compatriotului lor, acordându-i tot felul de ajutoare.

In acest scop e deajuns să citâm „Analele Societăţii Tehnice Ruse". Studierea obiectivă a istoriei tehnicii aviatice arată că activitatea lui A. F. Mojaiski, a trezit un deosebit interes şi peste graniţele Rusiei. Schema avionului, creat pentru prima dată în lume de A F. Mojaiski, se găseşte în toate cărţile de tehnică sovietică dela începutul secolului curent.

Cu toate acestea în ciuda faptelor evidente, americanul O. Wright, chiar până în timpul celui de al doilea război mondial nu a încetat să revendice pentru el prioritatea invenţiei avionului.

Incă dela începutul secolului. K. A. Timireazov a scris că scriitorul american Lengi şi-a însuşit în mod incomplet schema de avion a lui A F Mojaiski.

Corifeii ştiinţei ruse l-au preţuit foarte mult pe A F Mojaiski ca pe un pionier al aviaţiei, îndrumătorul primilor producători şi tehnicieni ai construcţiei de avioane. Academicianul S. A. Ciaplighin a publicat, în anul 1944. două documente interesante despre A F Mojaiski descoperite în arhivele sovietice.

Aceste documente au dovedit în mod indiscutabil prioritatea invenţiei lui A F Mojaiski.

Moartea lui A F Mojaiski nu a întrerupt activitatea constructorilor ruşi de avioane. Şcoala rusă de construcţii de avioane este o şcoală originală. Ea oglindeşte înaltul nivel al gândirii tehnice ruse şi a ideilor ei înaintate.

Numai după Marea Revoluţie Socialistă din Octombrie, în Uniunea Sovietică au fost create condiţii favorabile pentru o înflorire excepţională a forţelor creatoare.

Constructorii de avioane din Uniunea Sovietică — continuând şi desvoltând opera începută de A F Mojaiski,— au creat cele mai bune avioane din lume.

Uniunea Sovietică a devenit o mare putere aviatică.

INFORMAȚIUNI

Importante cantități de confecțiuni se vor pune în vânzare fără tichete

In conformitate cu dispozițiile sosite dela Ministerul Comerțului Interior, Secțiunea Comercială a pus în vânzare, în regim raționat confecțiuni de țesături speciale de bumbac pentru care se fixează numărul de puncte după cum urmează:

Un costum bărbătesc 45 puncte, sacou 28, pantaloni bărbătești 17, costum pentru băieți 30, haină băieți 18, pantaloni băieți 12, costume pentru copii 18, haină copii 10, pantaloni copii 8, costum tailleur damă 30, jachetă damă 20, fustă dama 10, și rochie de stofă pentru fete între 9 și 14 ani, 24 puncte.

De menționat că aceste confecțiuni nu sunt supuse regimului tichetelor și se acordă tuturor posesorilor de cartele de imbrăcăminte.

Reorganizarea Căminului de zi al fabricii Textila Roșie

Căminul de zi al fabricii Textila-Roșie a fost complect reorganizat.

In felul acesta, s'au realizat condiții mai bune de protecție a copiilor muncitorilor.

Au sabotat planul de însămânțări

S'au întocmit acte de trimitere în judecată împotriva chiaburilor Ion D. Dionisie și Spiridon Mihăileanu din comuna Lungani-Iași care semănând semințe de grâu netratate și neselecționate au comis delictul de sabotaj a campaniei însămânțărilor de primăvară.

Chiabur amendat

Chiaburul Truș Alexandru din com. Osoi-Iași sustrăgându-se dela impunerile ce urmau să fie efectuate de către Organele Miliției Financiare a contravenit dispozițiunilor legii impozitului pe circulația produselor fapt pentru care a fost amendat cu 100.000 lei.

Mărfuri neînregistrate

In urma unui control efectuat de organele Miliției Economice s'a constatat că Ștefan Ristici colefar din Iași, Bulevardul 30 Decembrie 19 avea neînregistrate însemnate cantități de mărfuri fapt pentru care a fost amendat cu 239.000 lei.

Noi sarcini trasate Căminelor Culturale de către Comitetul Așezămintelor Culturale

In cadrul unei recente consfătuiri la care au participat șefii Secțiunilor Artă și Cultură a orașului și județului Iași, precum și a județelor Botoșani și Dorohoi tov. Drăgănescu Petre din Comitetul Așezămintelor Culturale de pe lângă Președinția Consiliului de Miniștri a trasat o serie de sarcini ce revin Căminelor Culturale dela sate și orașe, fixând în același timp obiective precise ce urmează a fi atinse în cursul trimestrelor viitoare ale acestui an.

Potrivit acestor sarcini Căminele Culturale trebue să-și intensifice activitatea pentru a deveni factori activi în ducerea la bun sfârșit a campaniei însămânțărilor de primăvară.

Deasemenea, o sarcină deosebit de importantă a. căminelor culturale este popularizarea în rândurile țărănimii muncitoare a avantagiilor cultivării plantelor oleaginoase și farmaceutice

S'au mai trasat apoi o serie de sarcini privitoare la desvoltarea sportului la sate (organizarea colectivelor sportive, amenajări de terenuri etc.) și activitatea Căminelor Culturale în timpul verii.

Un oraș nou în stepele de lângă Herson

(urmare din pag. I-a)

Fabrica de conserve din orașul agricol va prelucra 300 tone de fructe, 80 tone de struguri și 500 tone de zarzavat. Colhozul va produce pentru vânzare, magiun, compot, castraveți murați, etc.

Va intra în funcție o moară, iar venitul colhozului va atinge, la sfârșitul planului cincinal, 10.000.000 ruble.

Liniile și punctele de pe plan, o realitate pe teren

Multe din cele însemnate cu pătrate, linii colorate groase și linii punctate pe planul afișat în clădirea administrației, se realizează încetul cu încetul.

Este suficient să vizitezi împrejurimile pentru a te convinge de acest lucru.

De-alungul străzilor se sapă șanțuri pentru canalizare, se instalează electricitate, se sapă pământul pentru fundamentul clădirilor. Când am venit dimneața în magazie, se descărcau autocamioanele. Comsomolistul Ivan Zincenko, care a făcut deacum cinci curse aducând o mare cantitate de materiale de construcții, descarcă olane. Tot el va aduce un motor electric nou:

— „Băieți, nu s'ar putea mai repede, se adresează Zincenko celorlalți muncitori. E târziu și mai avem de lucru".

Comsomoliștii construesc

Jumătate din numărul comsomoliștilor din colhoz lucrează la construcția orașului agricol. Ei pot fi întâlniți oriunde: în atelierele de lăcătușerie, atelierul de forjat și în fabrica de cărămizi; ei sunt oriunde, un exemplu în muncă.

Acum câtva timp s'a terminat construcția centralei electrice, care va alimenta cu energie gospodăria arteluiui.

Centrala electrică

Este suficient ca inginerul Volodin să tragă de maneta de comandă și se pun în mișcare motoarele electrice care aprind becurile în cele 700 de case ale colhoznicilor.

Puterea centralei se va mări de 3 ori. Aceasta va permite mecanizarea tuturor muncilor grele. Litovcenko, președintele colhozului, ne dă un exemplu concret de mărire a productivității muncii cu ajutorul curentului electric. In trecut, pregătirea sfeclei pentru hrana porcilor era făcută de 3 oameni timp de 2 ore; acuma însă această muncă este făcută în zece minute, cu ajutorul unui dispozitiv care este pus în mișcare de curentul electric.

Construcția orașului agricol cere multe cadre calificate. Comsomoliștii, împreună cu întreg tineretul, își însușesc profesiile de tâmplari, zidari și electricieni. La administrația colhozului au venit comsomolistele Lida Nikitenko, și Ana Gusak, cerând să fie trimise la cercuri de specializare, căci colhozul are puțini specialiști. Litovcenko, președintele colhozului s'a consfătuit cu ceilalți membri din administrație și a trimis comsomolistele la școală.

Simfonia construcției

Seara târziu, ne-am reîntors cu arhitectul Kravcenko la gospodăria centrală.

Becurile din casele colhoznicilor ardeau cu o lumină vie, iar sgomotele din ateliere și forje ajungeau până la noi. Vulau motoarele, sunau nicovalele, băteau baroasele.... Și noi prindeam cu emoție toate aceste sgomote, toată această magnifică simfonie a construcției orașului nou.

Carnete de sănătate pentru I.O.V.R.-iști

Incepând de astăzi 4 Aprilie se distribue tuturor I.O.V.R.-iștilor, carnete de sănătate, prin filiala Crucii Roșii Iași.

I.O.V.R-iștii se vor prezenta cu carnetul de pensie, biroul populației și cartelele de alimente pe care le posedă.

Distribuirea se face între orele 8-13 în localul Cooperativei de producție I.O.V.R. din str. Fr. Engels Nr. 8 Piața Sf. Spiridon.

Distribuirea carnetelor se face până la data de 8 Aprilie.

Mica publicitate

PIERDUT diploma de bacalaureat Nr. 1351—6317, din 30 August 1947 eliberată de Liceul V. Alexandri Galați, pe numele Caloianu Costel dom, Iași str. 23 August No. 3.

O declar nulă.

PIERDUT tichetele Aragaz Nr. 75555 și Nr. 75556 eliberate de Competrol pe numele Katz Kalman Max str. Dr. Parhon Nr. 92.

Le declar nule.

Filarmonica de Stat „Moldova"

Sala Teatrului Național

VINERI 7 Aprilie 1950 ora 20,30

CONCERT SIMFONIC

Dirijor:

GH. PASCU

Solist:

TEODOR LUPU — violoncel

PROGRAM:

1. PROFETA: Prin munții noștri (în primă audiție)
2. VIVALDI: Concert în mi minor pe tru violoncel și orchestră (în primă audiție) — Solist T. LUPU
3. WEBER: Adagio și Rondo pentru violoncel și orchestră (în primă audiție)
4. RIMSKY-KORSAKOV: Suita Țar Salan (în prima audiție)
5. LISZT: Rapsodia 2-a

Biletele la „AGES" Str. Republicei 20 Tel. 1422

Cinematografia în slujba păcii

Cinema „PUȘKIN"

(Fost SCALA)

Inzestrat cu cele mai noi aparate sonore sovietice S.K.P.

Prezintă cu începere de VINERI 7 Aprilie 1950

PREMIERĂ

O producție a Studioului „SOIUZDETFILM"

Vulturul stepei

cu A. Muboreacov, M. Criucicov, M. Bolduman, N. Nichitina

Complectare JURNAL ROMFILM

Intreprinderile cinematografice de interes local

Cinema Timpuri Noi

prezintă astăzi

Un program variat compus din 5 filme

CRISTALE

Film colorat

In Stalinogork

In vizită la bătrâni

Film colorat

Reînvierea organismului

Jurnal Romfilm Nr. 11

Intrarea generală 15 lei

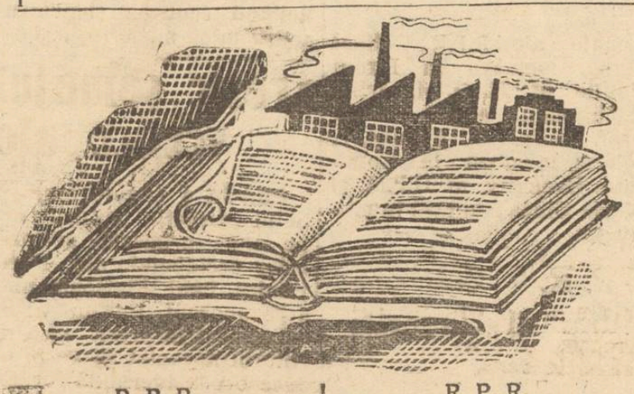

R. P. R.
Comitetul Provizoriu al Com. Urbane Iași
Secțiunea Agricolă
COMUNICAT

Se aduce la cunoștință tuturor cetățenilor din raza Comunei Urbane Iași care posedă vite de orice categorie și oi pe care doresc să le pășuneze în vara anului 1950 pe islazurile comunale, că sunt obligați să le înscrie la Comitetul Provizoriu al Comunei Urbane Iași Secția Agricolă începând de azi 1 Aprilie 1950 până în ziua de 10 Aprilie 1950.

La înscriere vor prezenta dovada de vaccinare a vitelor și biletele de proprietate.

Se atrage atenționea că orice vită găsită pe imaș netrecută pe tabelele respective, va fi închisă la Oborul Comunal, iar proprietarul ei va suferi sancțiunile prevăzute de legea pășunatului, adică cu amendă 2000—10.000 lei, iar în caz de recidivă cu lei 4000 până la lei 20.000.

Președintele Comitetului Provizoriu al Comunei Urbane Iași
A. PALUGA

Secretar
BENDITER I.

R. P. R.
Comitetul Provizoriu al Com. Urbane Iași
Secțiunea Sănătății

Se aduce la cunoștința tuturor Intreprinderilor, Unităților Economice și Instituțiilor care întrebuințează salariați permanenți, că ultimul termen pentru eliberarea Carnetelor de Sănătate este 6—IV—1950.

După această dată Intreprinderile sunt direct răspunzătoare de greutățile pe care le vor întâmpina bolnavii la consultații și tratamente la Policlinici.

R. P. R.
Comitetul Provizoriu al Com. Urbane Iași
Secțiunea Sănătății

Toate Instituțiile și Intreprinderile sunt rugate a afișa numărul de telefon al Serviciului „Salvarea" 1990 — alături de numărul de telefon al Miliției și Pompierilor.

R. P. R.
Comitetul Provizoriu al Com. Urbane Iași
asimilată cu Județul
Secțiunea Gospodăriei Locale
COMUNICAT

In conformitate cu ordinul Nr. 36520 din 1950 al Ministerului Afacerilor Interne, Departamentul Gospodăriei Locale;

Se pune în vedere tuturor întreprinderilor (școli, spitale, sindicate, etc.) din oraș și județ, care au cantine sau bucătării, de-a prezenta în zilele de 4, 5 și Aprilie a. c. la Secțiunea Gospodăriei Locale a Comitetului Provizoriu al Orașului (Str. Vasile Alexandri Nr. 14) o declarație de lemnele de foc strict necesare funcționării pe trimestrul II al anului, în vederea planificării cu aceste cantități.

Instituțiile și întreprinderile care nu vor prezenta aceste declarații în termenul de mai sus, nu vor putea primi lemnele necesare funcționării pe acest trimistru.

Nu vor face declarații întreprinderile și instituțiile care au cantitățile de lemne necesare pe trimestrul II.

PIERDUT tichetul de pâine al cartelei No. 800298 pe numele Rotaru Ioan strada Bădărău Ko. 2.

Il declar nul.

INȘTIINȚARE

Se pune în vederea tuturor Instituțiilor și Intreprinderilor din oraș și județ, care au nevoie de lemne de foc pentru încălzit sau producție pe anul 1950, să se adreseze Ministerului sau Centralei Industriale de care depinde fiecare, pentruca acestea la rândul lor să ceară planificarea lemnelor dela Comisiunea de Stat a Planificării.

Se atrage atenția că nici o instituție sau intreprindere nu va putea primi lemne dacă nu va avea planificarea dela Comisiunea de Stat a Planificării.

I.C.S. „Combustibilul" Iași

Cinema SIDOLI

Prezintă cu începere de Marți 28 Martie până Joi 6 Aprilie 1950

PREMIERĂ

O producție a studioului din RIGA

Suflete descătușate

(IAN RAINIS)

cu I. Grantins, M. Kietnietze A. Filipson și I. Osis

Complectare Jurnal Romfilm

Teatrul Evreesc de Stat - Iași

(fost sala Phoenix)

Strada Gându 2

Prezintă:

In ziua de 5 Aprilie ora 20 precis — PREMIERA

Iarbă rea

de AUREL BARANGA

Direcția de scenă: JENNY SELTZER

Cinema SIDOLI

Prezintă cu începere de JOI 6 Aprilie 1950

PREMIERA

O producție a Studioului din Alma-Ata

Pantofiorii Țarinei

Operă de CEIKOVSKI după nuvela lui N. GOGOL

cu B. Boslacov, S. Golemba și L. Gritenco

Complectare Jurnal ROMFILM

Cinema „Maxim Gorki"

Prezintă cu începere de Miercuri 29 Martie până Miercuri 5 Aprilie 1950

PREMIERA

O producție a Studiului ODESA

Fiica marinarului

cu P. Pelter, Tamara Beleaeva și Liubeznov

Complectare Jurnal Romfilm

TEATRUL NAȚIONAL IAȘI

Marți 4 Aprilie 1950 ora 20

PREMIERA

„Cale Liberă"

de ANATOLII SUROV

în românește de: SIMION ALTERESCU și MIHAIL LAZĂR

din distribuție fac parte: Șt. Alexandrescu, Măricara Davidoglu, Const. Sava, Zoe Caraman, Angela Bârsan, Crișan Constantinescu, Const. Protopopescu, Nic. Veniaș, Paul Varduca, Vera Mihailescu, M. Isăcescu, Gh. Macovei, Lucia Iliescu.

Direcția de scenă C. C. SÂRBU

Regia: C. SERBAN; Scenografia: A. WILKE

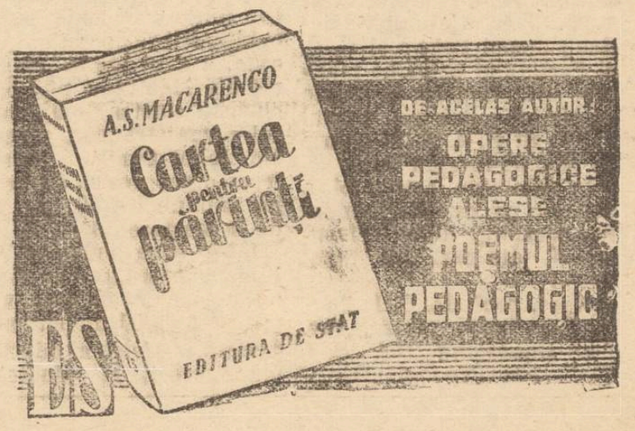

ULTIMELE ŞTIRI

Sărbătorirea celei de a V-a aniversări a eliberării R. P. Ungare de către glorioasa Armată Sovietică

Duminică au început în RP Ungară festivităţile închinate celei de a 5-a aniversări a eliberării ţării de către eroica Armată Sovietică.

In dimineaţa aceleeaşi zile a sosit la Budapesta delegaţia sovietică condusă de mareşalul Vorošilov, vice-preşedinte al Consiliului de Miniştri al U. R. S. S. Din delegaţia sovietică fac parte M. A. Suslov, secretar al CC al P.C. (b) al Uniunii Sovietice, generalul Smirnov, scriitorul ucrainian A. T. Gonciar.

In gara Budapesta, impodobită sărbătoreşte, delegaţia a fost întâmpinată de Istvan Dobi, preşedintele Consiliului de Miniştri al RP Ungară, M. Rakosi, secretar general al Partidului celor ce muncesc din Ungaria, de membrii guvernului, activişti din conducerea Partidului celor ce muncesc şi ai organizaţiilor de masă, precum şi de M. V. Smirnov, consilier al ambasadei URSS în R. P. Ungară şi de întreg personalul ambasadei sovietice.

Printre cei veniţi să întâmpine delegaţia sovietică se aflau delegaţiile guvernamentale străine sosite mai înainte, printre care delegaţia R. P. Chineză în frunte cu generalul Ciang Wu, delegaţia coreeană în frunte cu ministrul sănătăţii Ben Hani, delegaţia R. P. Albania în frunte cu generalul Gol Dekir. Capitala Ungariei a îmbrăcat haină de sărbătoare. Pretutindeni se pot vedea drapelele RP Ungare şi Uniunii Sovietice, portretele marilor conducători ai oamenilor muncii din lumea întreagă, V. I. Lenin şi I. V. Stalin, precum şi portretul lui Mathias Rakosi, secretarul general al Partidului celor ce muncesc din Ungaria.

Ziarele de Duminică au consacrat celei de-a cincea aniversări a eliberării Ungariei articole, în care subliniază că poporul muncitor ungar întâmpină ziua de 4 Aprilie prin noi victorii în muncă, cu noi succese în construirea socialismului.

Duminică a avut loc în Piaţa Libertăţii festivitatea desvelirii monumentului «Recunoştinţei», închinat eliberării ţării. Pe postamentul monumentului se află inscripţia: «Marelui Stalin — poporul ungar recunoscător». La desvelirea monumentului au asistat numeroşi fruntaşi ai vieţii publice şi politice din Ungaria, precum şi ambasadorul URSS.

Delegaţia română la aniversarea eliberării R. P. Ungare

BUCUREŞTI 4 (Agerpres). — Pentru a participa la sărbătorirea a 5 ani de la eliberarea Ungariei de către glorioasa armată sovietică, a plecat la Budapesta o delegaţie formată din tov. Ana Pauker, secretar al C.C. al P. M. R., vice preşedinte al Consiliului de Miniştri, ministrul Afacerilor Externe, Vasile Luca, secretar al C. C. al P.M.R., vicepreşedinte al Consiliului de Miniştri, ministrul finanţelor, general colonel Emil Bodnăraş, membru în Biroul Politic al P. M.R. şi ministrul forţelor armate ale R.P.R., Mihai Mujic, membru în Biroul Politic al C. G. M., Irina Răchiteanu artistă, acad. prof. univ. C. Balmuş, L. Iuhasz, membru în Comitetul Executiv al U.P.M. şi Maria Cinca fruntaşă în producţie.

Festivitatea dela Ateneul R. P. R. închinată celei de a V-a aniversări a eliberării Ungariei de către glorioasa Armată Sovietică

BUCUREŞTI 4 (Agerpres) Cea de a 5-a aniversare a eliberării de către glorioasele armate sovietice a R. P. Ungare, a fost sărbătorită Luni seara, în sala Ateneului R.P.R. printr'o festivitate organizată de Institutul român pentru relaţiile culturale cu străinătatea.

Au participat membri ai CC ai PMR, membri ai Prezidiului Marii Adunări Naţionale şi ai guvernului.

Au luat parte deasemenea membri ai corpului diplomatic.

Au fost de faţă numeroşi reprezentanţi ai organizaţiilor de masă, ai armatei, oameni ai artei şi culturii, muncitori şi muncitoare.

Festivitatea a decurs într'o atmosferă de frăţească prietenie faţă de poporul maghiar, de profund ataşament şi recunoştinţă, faţă de Marea Uniune Sovietică, eliberatoarea popoarelor român şi ungar.

Festivitatea a început prin intonarea imnului R.P.R. a imnului R. P. Ungare şi a imnului sovietic de către corul operei de stat din Budapesta.

Cu ovaţii entuziaste a fost ales în fruntea prezidiului de onoare al festivităţii, genialul conducător al frontului păcii, democraţiei şi socialismului din lumea întreagă, tov. Stalin.

Adunarea a ales deasemeni prin îndelungi aclamaţii în prezidiul de onoare: Biroul Politic al C. C. al P. C. (b) al Uniunii Sovietice; Biroul Politic al C. C. al Partidului celor ce muncesc din Ungaria în frunte cu Mathias Rakosi; Biroul Politic al P. M. R. în frunte cu Gh. Gheorghiu Dej.

In aplauzele asistenţei, a luat loc pe estrada ateneului, prezidiul activ al festivităţii, din care au făcut parte:

Acad. prof. dr. C. I. Parhon, dr. Petru Groza, tov. Gh. Gheorghiu Dej, S. I. Kavtaradze, Teohari Georgescu, Iosif Chişinevschi, Al. Moghioroş, Van Kalls Gh. Apostol, Miron Constantinescu, Chivu Stoica, Iosif Rangheţ, C. Pârvulescu, acad. prof. P. Constantinescu Iaşi şi alţii.

Primul a luat cuvântul preşedintele Consiliului de Miniştri, dr. Petru Groza, după care a vorbit tov. Miron Constantinescu, membru în Biroul Politic al C. C. al PMR, preşedintele Comisiei de stat a planificării. A luat apoi cuvântul ministrul R. P. Ungare în R. P. R., Ivan Kalls.

Cuvântările au fost în repetate rânduri întrerupte de puternice aplauze.

Deasemeni, asistenţa a manifestat prin îndelungi aplauze pentru prietenia româno-maghiară, pentru lupta comună dusă de cele două popoare în marele front antiimperialist şi democratic, condus de Uniunea Sovietică.

Asistenţa a aprobat apoi prin ovaţii puternice propunerea trimiterii unei telegrame omagiale către eliberatorul, sprijinitorul şi cel mai iubit prieten al celor două popoare: Generalissimul Iosif Visarionovici Stalin.

S'a adoptat deasemenea prin aclamaţii trimiterea unei telegrame către secretarul general al Partidului celor ce muncesc din R. P. Ungară, Mathias Rakosi şi către preşedintele Consiliului de Miniştri al R. P. Ungare Istvan Dobi.

Festivitatea s'a încheiat printr'un bogat şi frumos program artistic.

Cu aprobarea autorităţilor apusene de ocupaţie

In Germania Occidentală se înfiinţează un nou Gestapo

BERLIN 4 (Agerpres). — ADN transmite:

La 29 Martie guvernul marionetă al lui Adenaur a supus Parlamentului din Bonn o lege prin care se înfiinţează un nou Gestapo în Germania Occidentală.

Poliţia secretă, care va opera în toate regiunile din Germania Occidentală, va fi împuternicită să urmărească orice activitate „care ar avea drept scop schimbarea, încălcarea sau răsturnarea prezentei constituţii".

Legea prin care se înfiinţează poliţia secretă a fost aprobată de autorităţile anglo-franco-americane din Germania Occidentală şi constitue o nouă violare a acordului dela Podsdam.

PARIS 4, (Agerpress) | Din iniţiativa mai multor organizaţii democratice franceze, a avut loc la primărie din Montreux un banchet, în cinstea eminentului savant francez, Frederic Joliot-Curie, cunoscut fruntaş progresist, cu prilejul împlinirii a 50 de ani de la naşterea sa.

Intr'o ştire publicată de l'Humanite se arată că la acest banchet au fost invitaţi peste 1000 de persoane savanţi, activişti ai mişcării muncitoreşti şi sindicale şi fruntaşi ai mişcării pentru apărarea păcii, reprezentanţi ai organizaţiilor democrate.

Printre cei prezenţi au fost Irene Joliot Curie, soţia sărbătoritului Maurice Thorez, Jacques Duclos, Benoit Frachon, ambasadorii R. Polone, R. Cehoslovace, R. P. R., R. P. Ungare, savanţii englezi Berna şi Crowther, Ives Farge, Abatelle Boulier, generalul Petit şi alţii.

Au luat cuvântul pentru a aduce omagii sărbătoritului, Louis Aragon şi alţii.

Geologii chinezi întreprind cercetări ştiinţifice pentru valorificarea gazelor naturale

PEKING 4. — (Agerpress) După cum transmite CHINA NOUA, brigăzi de geologi şi ingineri întreprind actualmente din însărcinarea centralei petrolului, cercetări geologice într'o regiune situată la sud de cursul inferior al fluviului Yangtse, unde în multe locuri emană din sol gaze naturale.

Folosind un utilaj din cele mai moderne, geologii urmează să determine dacă zăcămintele de gaz sunt suficiente pentru a putea fi utilizate pe scară largă în industrie.

Obligaţiile fiscale ale meseriaşilor fără carnet de meşter

Art. 13 al legii pentru circulaţia produselor prevede scutirea de plata acestui impozit a micilor meseriaş care au carte de meşter. Sunt însă numeroşi mici meseriaşi care exercită efectiv meseria sunt înscrişi în asociaţiile profesionale pendinte de Federaţia generală a meseriaşilor, dar nu au carte de meşter. Solicitând scutirea şi pentru aceşti mici meseriaşi, Federaţia a primit un răspuns favorabil din partea Ministerului de finanţe. Adresa răspuns a Ministerului de finanţe purtând numărul 1171 din 21 Martie 1950, prevede că pentru a beneficia de scutire, micii meseriaşi în cauză trebue să prezinte organelor fiscale un certificat eliberat de secţiunea respectivă a Federaţiei că sunt meseriaşi.

Creşte şomajul în sectoarele vestice ale Berlinului

PRAGA 4 (Agerpress) — Şetul „direcţiei muncii" de pe lângă primăria sectoarelor occidentale ale Berlinului, Paul Fleischmann, a recunoscut, într'un articol apărut în presă că în viitorul apropiat se va produce o considerabilă creştere a şomajului în sectoarele occidentale ale Berlinului.

In sectoarele occidentale ale Berlinului se numără de pe acum 350.000 şomeri şi se aşteaptă ca în prima jumătate a lunii Aprilie numărul şomerilor să crească la 400.000.

Mersul însămânţărilor în R. Polonă

VARŞOVIA 4 (Agerpres). — Ministerul Agriculturii din Republica Polonă anunţă că în întreaga ţară campania însămânţărilor decurge pe deplin satisfăcător.

In districtul Wroclaw, planul de însămânţări a fost îndeplinit în proporţie de 60 la sută în Silezia 50 la sută şi în districtul Cracovia 40 la sută. In fruntea campaniei de însămânţări se află gospodăriile de Stat şi cooperativele agricole de producţie.

Aţâţătorii la război cer

Un stat major al „războiului rece"

NEW-YORK 4 (Agerpres). — TELEPRESS transmite:

Bernard Baruch, cunoscutul aţâţător la război american, a cerut, într'o cuvântare ţinută Vineri la Academia Navală dela Newport, crearea unui stat major internaţional, însărcinat cu conducerea războiului rece. Baruch a spus în cuvântarea sa că acest organism trebue „să gândească, să lucreze, să planuiască şi să trăiască numai şi numai pentru războiul rece".

Sarcina principală a acestui „stat major" trebuie să fie, după spusele lui Baruch, „obţinerea tuturor informaţiilor existente asupra Uniunii Sovietice".

Provocările diplomaţilor americani

Cazul ambasadorului din Guatemala

NEW-YORK 4 (Agerpres) — Tass transmite:

Ziarele din Guatemala publică declaraţia Comitetului Executiv al Confederaţiei oamenilor muncii din Guatemala, în care acesta acuză pe ambasadorul Statelor Unite, Petterson, „de a fi participat la un mare complot imperialist împotriva organelor conducătoare din Guatemala".

Americanii, se spune în declaraţie, duc o politică atât de nerusinată încât ambasadorii lor nu mai folosesc limbajul diplomatic. Ei recurg la expresii jignitoare. Astfel, de exemplu, ambasadorul Petterson ocupându-se de situaţia politică din Guatemala a declarat că preşedintele Republicii, Arevalo, „nu-şi va termina cu bine activitatea de preşedinte al Republicii".

Cum se vor legitima cetăţenii care încă nu au obţinut noile buletine de identitate

Referitor la persoanele care nu au încă buletin de identitate, miliţia judeţeană aduce la cunoştinţă următoarele:

Persoanele care nu posedă încă buletin de identitate, pentru motivul că au depus la Oficiile de Stare Civilă cereri pentru reconstituirea sau verificarea actelor, se vor legitima în caz de control sau razii cu dovada sau numărul de înregistrare a cererilor depuse la Starea Civilă, împreună cu vechile buletine de identitate. Imediat ce primesc însă actele necesare pentru a-şi scoate noul buletin, ei se vor prezenta de urgenţă la Biroul de înscriere şi evidenţa Populaţiei, între orele 8—14.

Femeile căsătorite sau divorţate îşi vor scoate deasemeni imediat după schimbarea numelui buletine de identitate noi, prezentând extrasul de căsătorie sau hotărîrea de divorţ transcrisă prin starea civilă, împreună cu două fotografii tip".

Infiinţarea Notariatului de Stat

In Buletinul Oficial din 31 Martie a. c. a apărut Decretul pentru organizarea Notariatuiui de Stat, Aşa cum arată Decretul, Notariatul de Stat are scopul de a ajuta cetăţenii din R.P.R. în întocmirea diferitelor acte de notariat, asigurându-le şi înlesnindu-le astfel exercitarea drepturilor lor civile în spiritul legislaţiei socialiste.

Importante reduceri şi scutiri de impozite şi amenzi

Cine sunt beneficiarii
Regimul cooperativelor de invalizi şi al meseriaşilor, asociaţi
Stabilirea taxelor de vamă

Buletinul Oficial din 31 Martie 1950 publică decretul pentru unele măsuri financiare şi pentru modificarea, completarea şi abrogarea unor dispoziţiuni din legile de taxe şi impozite, din care reproducem câteva articole:

Art. II. Dispoziţiunile art. 6, art. 38, al. 3 şi art. 41 din legea Nr. 12 pentru impozitul pe veniturile populaţiei din 1 Ianuarie 1949, se modifică după cum urmează:

Art. 6. — Sunt supuse impozitului, potrivit normelor aplicate salariilor muncitorilor şi funcţionarilor, veniturile realizate de muncitorii cooperatori, dela cooperativele de meserii şi de transport.

Art. 38 al. 3. — Diferenţele de impozit rezultate, se plătesc în termen de 30 zile dela data înştiinţării de plată sau se restitue ori se compensează.

Art. 41. — Plata impozitului pe venit, se face lunar sau trimestrial, la datele fixate de Ministerul Finanţelor, afară de excepţiile prevăzute în cuprinsul legii.

Art. III. Dispoziţiunile art. 4 din decretul Nr. 415 din 16 Noemvrie 1949, pentru impunerea veniturilor cooperativelor şi organizaţiilor cooperative, se completează cu următorul alineat 2:

„Cooperativele de invalizi se scutesc de impozitul pe venit pe timp de 2 ani, socotiţi din prima zi a trimestrului următor celui în care au fost constituite".

Art. IV. Cu începere dela 1 Martie 1950 şi până la stabilirea unui nou tarif vamal, produsele importate continuă a suporta impozitul pe cifra de afaceri, cu cotele în vigoare până la data de 28 Februarie 1950, potrivit dispoziţiunilor legii Nr. 4 pentru impozitul pe cifra de afaceri şi decretului Nr. 1 pentru stabilirea impozitului pe cifra de afaceri din 1 Ianuarie 1949, care se va vărsa la Titlul IV, par. 2, din clasificaţia bugetară, ca taxă vamală de import.

Art. VII. Meseriaşii care au intrat sau vor intra în cooperativele meşteşugăreşti până la data de 1 Mai 1950, împreună cu întregul lor utilaj, vor fi scutiţi de impozitele, taxele, majorările şi amenzile datorate până la 1 Ianuarie 1950, privind activitatea meşteşugărească pe cont propriu, dacă ei şi familia lor nu mai au altă avere decât cel mult apartamentul în care locuesc efectiv cu familia şi mobilierul casnic respectiv.

Art. VIII. Impozitele, taxele, inclusiv cele pentru servicii prestate, majorările, amenzile, redevenţele, cotizaţiile şi contribuţiile de orice fel, datorate organelor puterii de Stat de întreprinderile naţionalizate în total sau în parte, pentru perioada dinainte de naţionalizare, se socotesc în contul despăgubirilor, iar pretenţiunile de orice fel ale părţii nenaţionalizate faţă de partea naţionalizată sau de organele puterii de Stat, se sting.

Art. IX. Impozitele, taxele, inclusiv cele pentru servicii prestate, majorările, amenzile, redevenţele, cotizaţiile şi contribuţiile de orice fel, datorate organelor puterii de Stat de întreprinderile sau persoanele cărora li s'au expropriat bunuri pe bază de lege, fără despăgubiri, se dau la scădere în măsura în care nu au fost achitate, pentru partea care se referă la bunurile expropiate. Intră în această categorie şi impozitul global datorat şi neachitat pentru partea de impozit aferentă bunurile expropriate.

Art. X. Bunurile de orice fel aduse în Gospodăriile Agricole Colective, se scutesc de taxele şi impozitele datorate, prevăzute în legea Nr. 6, pentru taxele şi impozitele de timbru din 1 Ianuarie 1949.

Art. XIV. Dispoziţiunile art. II. ultimele două alineate, art. III şi art. IV din prezentul decret, se aplică cu începere dela 1 Ianuarie 1950, iar dispoziţiunile art. art. I şi V se aplică cu începere dela 1 Martie 1950

TIPOGRAFIA „LUPTA MOLDOVEI", IAŞI, STR. ŞTEFAN CEL MARE 50—52.

BIBLIOTECA UNIVERSITĂȚII IAȘI

ANUL 48 Nr. 1078 — 4 PAGINI 4 LEI — Joi 6 Aprilie 1950

ABONAMENTE
Lei 360 . . . . . 3 luni
Lei 5000 Intreprinderi, Autorități pe un an

Atelierele tipografice
IAȘI Str. ȘTEFAN CEL MARE 50-52

OPINIA

ZIAR POPULAR COTIDIAN

Redacția
IAȘI, Str. Cuza Vodă, 1 (etaj)
Administrația
IAȘI, Str. Cuza Vodă, 1

TELEFOANE
REDACȚIA Nr. 1209
ADMINISTRAȚIA Nr. 2042
TIPOGRAFIA Nr. 1210

Pe drumul făuririi unui sport de masă

De câteva săptămâni a început sezonul sportiv în aer liber. Intreaga activitate sportivă s'a mutat din săli pe stadioane și terenuri. Pe întreg cuprinsul țării, tinerii și tinerele dela orașe și sate s'au avântat în întreceri tovărășești la atletism hand-ball, volei, foot-ball, baschet, etc. Cu toții muncesc. Unii în fabrici, alții în birouri, pe ogoare, în facultăți și în școli. Muncesc și luptă pentru pace. Apoi, cu sutele, cu miile inundă stadioanele, spre a se recrea, spre a se destinde, spre a se întări prin sport, pentru a fi mai buni, mai apți, mai călițI în muncă. Acesta este sportul, aceasta e cultura fizică. Zi de zi sunt câștigați pentru sport alți muncitori, alți elevi, alți militari. Hotărârea Partidului a dat un impuls nou mișcării noastre de cultură fizică și sport. De atunci, de când a apărut importantul document de Partid, în sportul nostru, în mișcarea noastră de cultură fizică și sport au intervenit schimbări radicale. A fost o adevărată revoluție, o cotitură în ceiace numim activitate sportivă. Nu mai departe în orașul și județul nostru, exemplele sunt nenumărate. Noui echipe de volei (circa 50), de baschet, de gimnastică.

Terenuri noui (în toate școlile, la Țesătura, în toate cele 5 plase din județ). In acelaș timp au apărut elemente de valoare, chiar de înaltă valoare sportivă, care stăteau până nu de mult în anonimat, fără a se îngriji și interesa nimeni de ele. Este cazul halterofilului Dima, muncitor la Atelierele CFR Nicolina, care, astăzi, datorită antrenamentelor metodice pe care le-a făcut, este un sportiv de valoare.

Carp Elena, muncitoare la Cooperativa de producție „1 Mai" este astăzi cea mai bună alergătoare de cros din Iași. Și ea face sport doar de un an. Lucrul acesta nu trebue să ne mire, fiindcă există o lege organică: sportul de calitate este un reflex al sportului de masă.

Hotărârea Partidului trasează o serie întreagă de sarcini sportivilor noștri precum și forurilor conducătoare a activității sportive. Nu toate sarcinile au fost duse la îndeplinire, iar altele sunt în curs de traducere în fapt. Calendarul sportiv pe anul în curs — pentru prima dată în sportul nostru când se întocmește un calendar sportiv bine planificat — conține numeroase manifestațiuni sportive, la care trebue să participe cât mai mulți tinere și tineri.

Acum suntem în luna Aprilie și oamenii muncii se pregătesc cu înflăcărare să întâmpine ziua de 1 Mai prin noui succese în muncă. Și sportivii, care muncesc și luptă pentru pace, pentru un viitor luminos întâmpină ziua solidarității internaționale a celor ce muncesc participând la Campionatul Național de Cros „Să întâmpinăm 1 Mai". In felul acesta, sportivii se întrec cu elan în tradiționala competiție de primăvară — care ia de astădată aspectul și conținutul unui concurs cu caractor național — dovedindu-și astfel atașamentul lor față de cauza clasei muncitoare, față de ziua de 1 Mai.

Duminica trecută au avut loc în orașul nostru primele concursuri de calificare în cadrul Crosului 1 Mai. Dacă este drept că unitățile M.A.I. și M.A.N. precum și colectivele sportive Cooperativa 1 Mai și Moldova Tricotaje au trimis la start numeroși tineri și tinere, nu este însă mai puțin adevărat că celelalte colective au neglijat total acest lucru. Duminica aceasta este rezervată celui de-al doilea cros de calificare și deaceia o sarcină principală care revine tuturor colectivelor este aceea de a mobiliza un număr cât mai mare de tineri. Niciun efort nu trebue precupețit pentru deplina reușită a acestui Cros.

Calendarul sportiv local pentru luna în curs prevede numeroase competiții oficiale de atletism, motociclism, lupte, volei, tenis, șah. Și înspre aceste competiții trebue îndreptată atenția colectivelor sportive. Elevii se întrec în cadrul Campionatului lor național de atletism, gimnastică și volei.

Nu în toate școlile au început pregătirile, deși data de începere a concursurilor era fixată pentru 28 Martie. Profesorii de educație fizică, CCFS-ul, precum și întregul corp profesoral au datoria de a purcede de îndată la lucru, pentruca acest campionat să însemne o manifestare hotărâtă a elevilor de a lupta pentru pace, pentru viitorul lor, pentru progres.

Il. ȘTIRU

(Continuare în pag. 3-a)

Pentru viață, pentru Pace

Amenajarea și sporirea grădinilor, parcurilor și spațiilor verzi din orașul nostru

= Acțiunea întreprinsă de serviciul horticol al Comitetului Provizoriu orășănesc

Primăvara se anunță voioasă, aducătoare de puteri noi, simbol de viață nouă, de viață ce trebue să însemne avânt creator pentru toți oamenii muncii din țara noastră, ce trebue să însemne înzecirea eforturilor pentru îndeplinirea și depășirea Planului de Stat, pentru construirea socialismului, pentru întărirea frontului Păcii!

Inmuguresc crengile pomilor. Soarele încălzește din ce în ce mai puternic; splendoarea peisagiului începutului de Aprilie se conturează mereu mai pronunțat.

•

Grădinile și parcurile orașului, squarurile și spațiile verzi, au și început să primească toaleta de primăvară. De realizarea acestei operațiuni se îngrijește Comitetul Provizoriu orășenesc prin serviciul horticol.

Incepând din dealul Copoului, trecând prin centru și resfirându-se în străzi periferice, grădinele, parcurile și spațiile verzi vor fi amenajate, vor fi sporite.

Lucrări de întreținere, de complectare și de plantații sunt prevăzute la Parcul Expoziției, la grădina Copou, în spațiul verde din Piața Unirii, la parcul de copii A. S. Pușchin (din strada Dimitrov), la „străpungerea" străzii Ștefan cel Mare, în spațiul verde situat pe strada Ștefan cel Mare, (pe terenul fostului imobil Rameder), la grădina din fața Palatului Administrativ, — cu prelungirea către Strand, la spațiul verde din strada Cuza-Vodă peste drum de Poștă.

Spații verzi vor mai fi amenajate în cartiere muncitorești; în strada Prof. Dr. Parhon (pe terenul de lângă fosta casă a Poporului), precum și în strada Ilie Pintilie.

Planul serviciului horticol mai prevede creiarea unei grădinițe în strada Păcurari (în fața morii „1 Mai"). Aici va fi un loc plăcut de odihnă pentru cetățenii din cartier.

O problemă asupra căreia trebue de chibzuit de pe acum mai serios este procurarea din timp a băncilor necesare tuturor parcurilor, grădinilor și spațiilor verzi. Atelierul de lemnărie a Comitetului Provizoriu ar putaa să confecționeze de pe acum o serie de băaci.

•

Munca serviciului horticol a și pornit. Au început plantațiile de copaci pe diferite străzi și bulevarde, —lucru care complectează acțiunea de amenajare și sporire a grădinilor, parcurilor și spațiilor verzi din cuprinsul orașului. S'au plantat până acum 1600 pomi pe Calea Galata, în Șoseaua Păcurari, pe strada Inginer Scutaru în fața Atelierelor CFR, pe strada dela Fundație la Râpa Galbenă, pe Bulevardul 30 Decembrie, strada Filimon Sârbu, piețele Hala și Sf. Tpiridon.

•

Iată, în linii largi, acțiunea ce va fi dusă de Serviciul horticol al Comitetului Provizoriu în ceeace privește pregătirea grădinilor, parcurilor și spațiilor verzi pentru ca oamenii muncii din orașul nostru să-și găsească un ceas-două de recreere plăcută după

A. M.

(Continuare în pag. 3-a)

Din viața căminelor culturale orășănești

— Succese și lipsuri în activitatea căminelor culturale: „Dr. C. I. Parhon", „Șalom Alehem" și „Ion Creangă" —

Zilele acestea s'a ținut la Secțiunea Culturală a orașului Iași o ședință de lucru în cadrul căreia s'a analizat activitatea desfășurată de Căminele Culturale orășenești în primele trei luni ale anului.

Din rapoartele de activitate citite s'au constatat o serie de realizări, dar și unele lipsuri, în vederea înlăturării cărora au fost reorganizate la unele cămine culturale comitetele de conducere.

In ședința ținută, au fost deasemeni trasate și sarcinile de viitor ale căminelor culturale, ele trebuind să devină focare reale de difuzare a culturii în masele largi muncitoare, factori activi în lupta noastră pentru socialism, pentru pace.

Căminul cultural „Dr. C. I. Parhon" și-a intensificat activitatea.

După cum am relatat în articolul nostru din 23 Martie a. c., la căminul cultural „Dr. C. I. Parhon" începuse să se observe o delăsare în muncă. Sezizată de acest fapt, Secțiunea Culturală a orașului a pășit îndată la reorganizarea comitetului de conducere al căminului, la analizarea activității duse la observarea deficiențelor și la înlăturarea lor.

Astfel, pentru ca acest cămin cultural să corespundă scopului pentru care a fost creat, era absolut necesar ca direcția căminului să desfășoare o intensă activitate. Intrucât înainte vreme numai responsabilul depunea oarecare

Tr. ȚANEA

(Continuare în pag. 3-a)

Crearea ciclului II la 25 școli elementare din județul Iași

Secțiunea de Invățământ a Județului Iași este în prezent preocupată de pregătirea condițiilor materiale necesare în vederea înființării clasei a V-a (ciclul II) pentru anul școlar 1950-1951 la școlile elementare din satele din jurul localităților cu Gospodării agricole colective Românești și Bălțați. In aceste clase vor fi cuprinși un număr de 1680 absolvenți a patru clase elementare. Această cifră reprezintă 20 la sută din numărul absolvenților a patru clase elementare din școlile din aceste comune.

In acest scop va fi înființată clasa V-a în cele 25 școli elementare existente în următoarele 13 comune din Județul Iași:

Bălțați, Românești, Probota, Cârniceni, Vânători, Letcani, Comarna, Mironeasa, Golăești, Mădârjac, Focuri, Coarnele Caprii și Lungani.

In felul acesta copiilor de țărani muncitori care în trecut nu aveau posibilitatea de a urma în școli secundare, li se deschid noui posibilități de ridicare.

REPORTAJ EXTERN

Muncitorii din porturile țărilor capitaliste și marinarii zădărnicesc planurile complotiștilor împotriva păcii

— Impotriva războiului din Vietnam. Rezoluția muncitorilor din Dunkerque. Solidaritatea docherilor din Italia, Suedia, Belgia și Olanda —

Zilnic aflăm din telegramele agențiilor de presă despre acțiunile întreprinse cu curaj de către muncitorii din porturile țărilor capitaliste sau de marinari, împotrivindu-se măsurilor reacționare și actelor de provocare ale guvernelor marshallizate.

In cele ce urmează vom prezenta câteva fapte revelatoare, marcând lupta dârză dusă pentru pace, împotriva atâțătorilor la război, de către docherii și marinarii din țările capitaliste.

Impotriva războiului din Vietnam

In Ianuarie, 700 soldați aparținând corpului expediționar din lagărul militar aflat în departamentul Var au refuzat să urce în trenul ce trebuia să-i transporte la Marsilia de unde urmau a fi trimiși să lupte împotriva patrioților din Vietnam.

Feroviarii din Lyon au oprit expedierea unui tren în care se aflau încărcate 20 tanchete cu aceeași destinație. Docherii din Cherbourg au refuzat să descarce materialele de război care vin din St. Unite ale Americii, potrivit pactului agresiv al Atlanticului.

La Dunkerque

Docherii din Dunkerque au refuzat să încarce materiale de război pe vasul englez „Empire Marshall", deasemenea, din același motiv, vaporul „Calais" nu a putut transporta la Cherbourg materiale de război.

Docherii din Dunkerque se bucură de întregul sprijin al muncitorilor din celelalte porturi franceze. La Rouen, echipajele depe 13 vase au organizat, nu demult, o grevă de 5 ore. Muncitorii au cerut să li se acorde indemnizații și să li se urce salariile.

Oamenii muncii din Franța înțeleg că înrăutățirea situației lor economice se datorește bugetelor militare umflate.

In rezoluția adoptată, marinarii francezi au declarat că își iau angajamentul—potrivit voinței ferm exprimate a poporului și muncitorilor francezi— să împiedice transportarea materialelor de război.

Meetinguri și întruniri de protest

Lupta pentru pace ia o amploare din ce în ce mai mare în Franța. Docherii francezi alcătuesc unul din detașamentele de avantgardă ale armatei de milioane de partizani ai păcii.

Cu ocazia zilei naționale de protest contra războiului din Vietnam, organizată din inițiativa Uniunii Femeilor franceze, s'au ținut în toată Franța meetinguri și întruniri de protest. In numeroase întreprinderi din regiunea Parisului, muncitorii au suspendat lucrul pe timp limitat, cerând încetarea războiului din Vietnam.

In Italia

Urmând exemplul docherilor francezi, muncitorii din porturile de pe coasta ligură a Italiei și-au luat angajamentul să nu descarce și să nu încarce pe vase armamentul destinat războiului imperialist.

Și în Suedia

Lupta începută de docherii francezi și italieni a găsit un viu răsunet și în celelalte țări marshallizate din Europa Occidentală. La adunarea anuală a muncitorilor din transporturi din Göteborg (Suedia) s'a adoptat în unanimitate rezoluția prin care muncitorii își exprimă solidaritatea cu dokerii francezi și italieni, precum și cu marinarii care au refuzat să înlesnească transportul materialelor de război.

Un apel al muncitorilor din Anvers

In altă țară din Europa Occidentală — în Belgia —

(Continuare în pag. 3

Pe șantierul Liceului de băeți Nr. 2 (fost liceul Internat)

muncitorii și tehnicienii își intensifică eforturile pentru realizarea sarcinilor Planului de Stat pe anul 1950

— Alocarea unui nou fond de 30 000.000 lei pentru continuarea lucrărilor —

Reforma învățământului de toate gradele a fost menită să transforme învățământul din trecut, bazat pe un sistem steril de organizare, nelegat de realitățile practice, într'unul izvorît din necesitatea concretă a pregătirii de noi cadre tehnice de specialiști.

Pentru realizarea acestui lucru, în noile condiții de desvoltare a societății noastre în drum spre socialism, în orașul nostru, pe lângă extinderea școlilor prin noi construcții, au început și se repare toate locașurile de învățătură distruse de război.

•

Liceul de băeți Nr. 2, situat în strada M. Mohănescu era una dintre clădirile cele mai avariate din cartier. In anul 1945 au început primele reparații, însă fondurile alocate nu au ajuns acolo unde trebuia, deoarece la cârma țării mai erau încă reprezentanții clasei exploatatoare, puțin interesată de nevoile maselor.

Odată cu instaurarea unui guvern democrat, prin grija deosebită a Partidului față de toate bunurile ce au devenit ale poporului muncitor, clădirea liceului a început să capete un nou aspect.

Lucrările depe șantier

Dată în antrepriza Societății Sovromconstrucția, clădirea avariată a liceului a intrat imediat în reparații. Astfel, până în prezent s'a terminat prima aripă a liceului, aripa de Est, unde a fost turnat planșeul de beton peste hallul dela intrarea principală, s'a făcut întreg acoperișul, precum și toate reparațiile de zidărie, tencuindu-se întreg interiorul. Deasemenea au fost terminate lucrările de tâmplărie, reușindu-se în acest

C. ILIE

(Continuare în pag. 3-a)

OMUL ȘI MAȘINA

de NICOLAI ROSSIISKI
laureat al premiului „Stalin"

Sectorul condus de mine se ocupă cu finisarea mecanică a micrometrelor. Din ziua venirii mele la conducere, numărul muncitorilor a rămas același. La început oamenii nu erau mulțumiți, fiindcă salariile erau mici. Fiecare se gândea numai la sine. Exista o discordanță între interesele personale și cele ale întreprinderii, muncitorul silindu-se să lucreze pentru sine. Drept rezultat, muncitorii nu puteau îndeplini măcar normele, șovăiau în fața diferitelor greutăți de ordin tehnic și organizatoric. Secția de producție este un organism viu și ca la orice organism viu trebue să ne îngrijim de perfecta funcționare a tuturor organelor sale. Aceasta poate fi învățat într'un timp relativ scurt. Insă când producția crește și cerințele față de muncitori se măresc continuu, asemenea cunoștințe nu sunt suficiente.

Practica americană a industriașilor gen Ford, au creat muncitorul robot. Urmașii lui Ford s'au silit să demonstreze că n'au nevoe de muncitori mai bine pregătiți. Ba mai mult, ei au afirmat că „un surplus" de cunoștințe ar fi dăunătoare deoarece muncitorul „doamne ferește", ar deveni prea „deștept" și „totul s'ar strica". Această concepție care se bazează pe încrederea nemărginită în atotputernica tehnică, a stăruit un timp și la noi. Imi amintesc că în urmă cu 18 ani când învățam la Școala de Meserii de pe lângă fabrici și uzine, uzina „Kalibr" abea începuse să se construiască

Am fost nevoit să mă lupt cu mesterul pentru a obține permisiunea de a finisa diferite piese mai complicate, adică să devin fruntaș universal.

In secție m'am ciocnit cu muncitorii cu o calificare îngustă. Ei cunoșteau numai operația pe care o efectuau și nu puteau fi mutați la alt lucru, nefiind în stare să repare cel mai neînsemnat defect al strungului. Alături de aceștia exista un grup mic de așa zișI „virtuoși" „de neînlocuit". Dacă un astfel de „virtuos" lipsea, provoca, fără îndoială, o întrerupere a lucrului. Situația era clară. Trebuia luată o hotărâre rapidă. Ne-am luat angajamentul să transformăm pe toți muncitorii.

In condițiile planului cincinal postbelic, când ritmul de muncă trebuia să crească, producția nu se putea mulțumi cu muncitori-operatori, care să fie un fel de anexe ale mașinei. Pentru țările capitaliste un astfel de tip de muncitor este ideal; la noi însă, în Uniunea Sovietică există de mult o regulă că muncitorul trebue să fie stăpânul mașinei. Mașina este pentru om și nu omul pentru mașină! Americanii pot construi mașini și strunguri pentru muncitori ignoranți, care să nu fie în stare să le cunoască și să le demonteze. Noi, oamenii sovietici, vedem progresul în faptul că fiecare muncitor stăpânește strun-

(continuare în pag. 2-a)

R. P. Ungaria, forţă activă în lagărul păcii

Aspecte culturale din R. P. Ungaria

Planul cincinal ştiinţific al R. P. Ungară

In cursul planului cincinal, Academia de Ştiinţe din R.P. Ungară are de îndeplinit sarcini uriaşe.

Academia va crea—în cadrul acestui plan—o serie de noi institute ştiinţifice: Institutul Central de Fizică, Institutul Ştiinţific Ungaro-Sovietic şi altele. Acest Institut va avea o mare bibliotecă publică datorită căreia masele largi de muncitori vor putea cunoaşte măreţele realizări ale ştiinţei sovietice în toate domeniile.

Tot în cursul planului cincinal, îşi vor începe activitatea institutele pentru cercetarea materiilor sintetice, farmaceutice, textile, de medicină, matematici, microbiologie, etc.

Mii de muncitori şi ţărani frecventează teatrele

Teatrul Naţional din Miskole are 8.100 de abonaţi. 78 la sută dintre aceştia sunt muncitori. Fiecare piesă a fost reprezentată de cel puţin 18 ori până acum şi a fost văzută de aproape 15.000 muncitori industriali şi ţărani.

Teatrul „Gsokonay" din Debreţin va prezenta, în curând, piesele „Fericire" de Pavlenco, „Cale liberă" de Surov şi „Umbra străină" de Simonov. Majoritatea spectatorilor acestui teatru sunt muncitori.

Deasemenea, teatrul din Györ este frecventat de mulţi muncitori şi ţărani; ţăranii şi muncitorii din 9 sate învecinate au cumpărat până acum 300 abonamente, iar muncitorii din oraş — 4.000 abonamente pentru spectacolele acestui teatru.

Cartea pătrunde tot mai adânc în masele muncitoare

Imbunătăţirea condiţiilor de trai ale muncitorilor a fost însoţită de o însemnată ridicare a nivelului lor cultural. Aceasta o dovedeşte continua creştere a numărului bibliotecilor din întreprinderi şi sporirea numărului cititorilor.

In prezent, numărul bibliotecilor din întreprinderi este de 1933. Circa 300 biblioteci posedă fiecare mai mult de 1.000 de cărţi; 25 la sută din fondul cultural al întreprinderilor este întrebuinţat pentru înzestrarea bibliotecilor, ceeace determină sporirea continuă a numărului volumelor.

De curând s'a deschis biblioteca sindicatului muncitorilor metalurgişti dela fabrica W.M.; biblioteca este instalată într'o sală de lectură minunat amenajată în care 6.000 de volume stau la dispoziţia cititorilor.

In prima zi de funcţionare, 620 muncitori au citit în sala bibliotecii.

Mase din ce în ce mai largi citesc literatura sovietică şi operele literare realiste ale scriitorilor străini şi maghiari.

Biblioteca şantierelor navale „Ganz" din Budapesta, care posedă 2.330 volume, nu era frecventată până acum decât de 320 cititori; azi, însă, 686 muncitori vizitează în mod regulat biblioteca. De un mare succes se bucură cărţile scriitorilor Macarenko, Şolohov, Ilin, Siminov, Gorki, Cataev, Gergel Saador, Ilies Bela, Jozsef Attila, Moric Zsigmond.

Institutiile preşcolare

In R. P. Ungară se desvoltă an de an învăţământul pentru copii. Statul a alocat fonduri considerabile pentru a crea toate condiţiile necesare desvoltării şi educării copiilor.

In ţară există acum 1723 grădiniţe de copii şi 200 de creşe. Afară de acestea, pe lângă numeroase întreprinderi şi instituţii s'au organizat alte 270 grădiniţe de copii şi creşe.

In anul 1949 Ministerul Asigurărilor sociale şi consiliul sindicatelor din R.P. Ungară au organizat tabere de vară, în care şi-au petrecut vacanţa 98.000 de copii ai oamenilor muncii.

Cinematografia în cadrul planului cincinal

In cadrul planului cincinal cinematografia ungară are înaintea sa mari proecte. Se vor construi ateliere şi laboratoare moderne, amenajate cu tehnica cea mai perfecţionată. Se porneşte deasemeni pe calea producţiei cinematografice în culori:

Prin noile instalaţii, industria filmului obţine o ameliorare însemnată a sunetului şi a sincronizării.

Cinci ani dela eliberare

S'au împlinit cinci ani de când Armata Sovietică a eliberat întreg teritoriul Ungariei de sub apăsarea fascistă.

Clasa muncitoare cucerind în întregime puterea politică, a realizat marile schimbări de structură, de natură să îngădue opera de construire a socialismului.

Ultimii ani au însemnat pentru poporul maghiar o muncă intensă pentru înlăturarea urmelor războiului, pentru opera de construcţie. Şi pe acest tărâm al construcţiei în toate domeniile, datele oficiale înfăţişează o serie de importante realizări.

Republica Populară Ungară a sărbătorit ziua de 4 Aprilie în plin efort pentru construirea socialismului. 4 Aprilie e pentru Republica vecină o nouă manifestare în cadrul luptei pentru pace, pe care o duce alături de celelalte ţări de democraţie populară, luptă în fruntea căreia se găseşte marea forţă a Uniunii Sovietice.

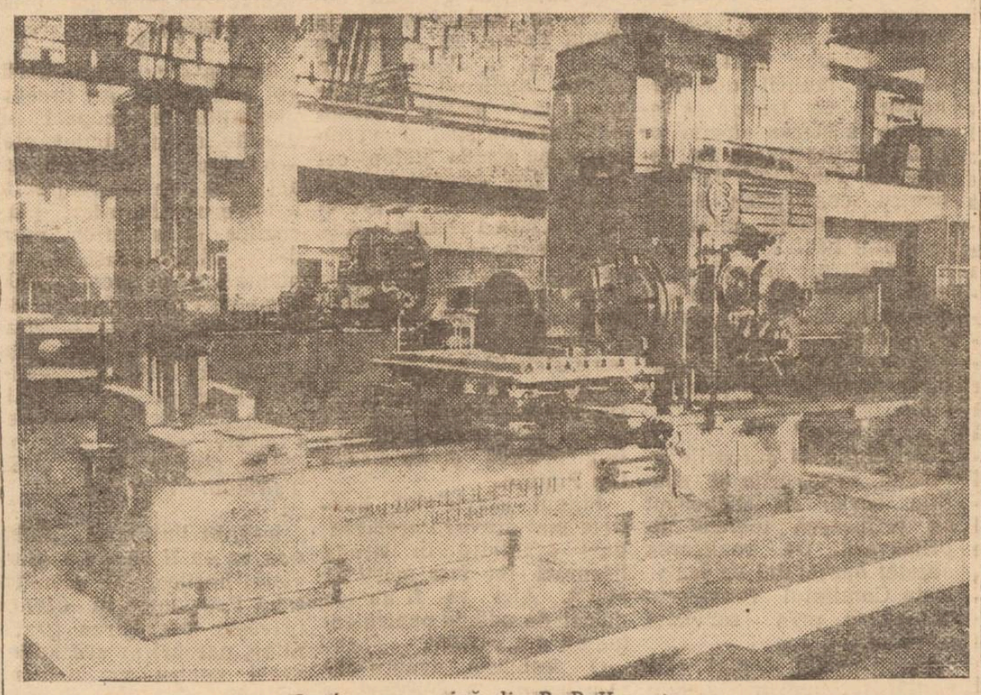

Intr'o mare uzină din R. P. Ungaria

Desvoltarea industriei de maşini-unelte

In anii viitori, în R. P. Ungară se va desvolta una din cele mai importante ramuri ale economiei naţionale — industria de maşini-unelte. Conform prevederilor primului plan cincinal, producţia de maşini-unelte va depăşi cu 46 la sută producţia din anul 1949. Producţia de strunguri pe anul 1950 va spori cu 104 la sută, a strungurilor de frezat cu 26 la sută, iar a strungurilor de tăiat cu 300 la sută.

Intreprinderile industriale primesc cote din beneficiile realizate

In luna Martie a anului trecut a fost publicată decizia consiliului de miniştri privitoare la participarea întreprinderilor de stat la beneficiile realizate şi a premierii fruntaşilor în producţie.

Din sumele restituite de către stat întreprinderilor — care reprezintă beneficiile realizate de acestea o cotă de 60 la sută este investită în opera cu caracter social şi cultural, iar restul de 40 la sută se acordă sub formă de premii fruntaşilor în producţie.

Astfel, la începutul anului, fabrica de aparate electrice „Ganz" din Budapesta a primit 115.511 forinţi, reprezentând cota sa din beneficii.

Lărgirea reţelei rutiere şi feroviare

In 1950 — primul an al planului cincinal maghiar— industria, transporturile şi sectorul construcţiilor se vor desvolta într'un ritm din ce în ce mai rapid.

In acest an se va termina linia dublă de cale ferată dintre Budapesta-Debreţin şi Budapesta-Satoraljaujhely. Construcţia podului feroviar peste Dunăre, din Baja, va fi terminată. Se vor construi noi tipuri de locomotive pentru trenuri accelerate. Calea ferată a pionierilor de pe dealul Széchenyi va fi dată circulaţiei.

Anul acesta se va construi o şosea betonată de 160 km. lungime, o alta cu piatră, lungă de 48 km., precum şi şosele de legătură, cu o lungime totală de 200 km. In urma acestor construcţii, transportul se va îmbunătăţi considerabil. La sfârşitul anului 1950, troleibusul va circula şi în suburbiile Budapestei.

In Gospodările Agricole de Stat

Ziarele maghiare relevă succesul pe anul 1949 al gospodăriilor agricole de Stat din Ungaria.

Gospodăriile de Stat au strâns pretutindeni o recoltă mai mare decât gospodăriile individuale. In medie s'a obţinut în gospodăriile de Stat, următoarea recoltă de pe fiecare hold (0,57 ha.): grâu — 9,6 centneri, secară—8,53 centneri, orz—12,61 centneri, orz de iarnă—9 centneri.

Introducerea asolamentului după meto a eminentului savant sovietic, academicianul Williams, va ajuta la mărirea recoltei.

Ungaria construeşte şi luptă pentru pace

Realizări în domeniul construcţiilor în cadrul planului cincinal

La Tiszaloek, o localitate pe malul Tisei, vor începe în curând lucrările de mari proporţii în vederea construirii, în cursul planului cincinal, a unui baraj şi a unei uzine de energie electrică pe Tisa.

Cu privire la proporţiile lucrărilor care urmează a fi începute, se menţionează că, în cursul regimului capitalist din anii 1900—1945 s'au făcut, pentru toate construcţiile hidraulice efectuate, investiţii inferioare faţă de cele pe care regimul de democraţie populară le-a alocat numai pentru construcţia barajului şi a uzinei electrice de la Tiszaloek.

Canalul principal al barajului va avea o lungime de 97 km. cu un debit de 60 metri cubi de apă pe secundă. Energia produsă de uzină va servi în mare parte la furnizarea apei necesare culturilor şi va economisi o importantă cantitate de cărbuni.

O nouă metodă de construire a caselor

Din experienţele făcute s'a tras concluzia că cea mai bună metodă de construire a caselor la ţară este acea a întrebuinţării aşa numitelor plăci de beton. Aceste plăci sunt alcătuite dintr'un schelet de beton armat şi îngăduie ca montarea pereţilor să se efectueze cu mare rapiditate. Odată cu montarea pereţilor, se efectuiază şi instalarea păturilor izolatoare termice şi acustice.

Tot din aceste plăci e beton se construieşte tavanul şi acoperişul. Inainte vreme, o casă ţărănească costa 28.000 forinţi. Noile case construite prin această metodă costă numai 13—14.000 forinţi.

Fabricarea în serie a plăcilor de beton pentru construcţii, va începe în cursul anului 1951.

O jumătate miliard forinţi pentru construcţia locuinţelor

In cursul acestui an, în capitala R.P. Ungare se vor construi 950 locuinţe noi şi se vor repara 500 case avariate de pe urma războiului. In cadrul planului cincinal se va cheltui suma de 500 milioane forinţi pentru construcţia de locuinţe.

Un automat electric care reglementează circulaţia

In curând se va instala pe străzile Budapestei un aparat care constitue o inovaţie în domeniul circulaţiei; aparatul a fost poreclit „miliţianul electric", fiindcă îndeplineşte el singur sarcinile ce reveneau până acum agentului de circulaţie.

Automatul va fi instalat la întretăierea străzilor,— sub pavaj,—şi va fi pus în legătură cu semnalele luminoase dela suprafaţa pământului. In clipa în care peste ramificaţiile subpământene ale acestui aparat trece o maşină, semnalul luminos indică „liber"; în momentul în care maşina a trecut de răspântie, lumina semnalului se schimbă automat.

Astfel, circulaţia pe cele mai aglomerate artere va fi mult accelerată.

In cadrul Planului cincinal, în R. P. Ungaria se prevăd construirea de numeroase locuinţe muncitoreşti.
IN CLIŞEU: Zidarii unguri lucrează cu entuziasm pe şantierele de construcţii

OMUL ŞI MAŞINA

(urmare din pag. I-a)

gul său, sau maşina care i-a fost încredinţată şi o poate face să lucreze aşa cum cer împrejurările. Iată de ce acordăm o atât de mare atenţie ridicării cunoştinţelor tehnice ale muncitorilor.

Şi aşa s'a început! Mai întâi, toţi muncitorii sovietici au învăţat să-şi mânuiască strungurile, să le pună la punct şi să le poată face o reparaţie uşoară. Toate acestea au influenţat dintr'odată mersul producţiei.

Noi nu ne-am mărginit la aceasta. „Nu vom lucra veşnic la unul şi acelaş strung", au spus muncitorii şi muncitoarele fruntaşe. Ei au început să înveţe să lucreze şi la celelalte strunguri şi la alte maşini. Strungarii au devenit frezori, iar frezorii au devenit ştefuitori, şamd. Aceasta ne-a permis să manevrăm forţele existente şi să facem să progreseze echipele rămase în urmă. In acelaş timp, muncitorii şi-au dat seama că succesul individual nu este trainic, că victoria poate fi realizată numai cu condiţia ca toţi muncitorii să meargă împreună, în acelaş pas.

Iniţiativa este importantă în orice domeniu. De trei ani eu lucrez ca maestru-şef al sectorului, şi în acest timp întregul colectiv se instruieşte. Mai întâi învăţătura era obligatorie: vrei nu vrei, trebue să înveţi. Acum învăţătura a devenit o necesitate pentru majoritatea muncitorilor. Când am desvăluit în faţa muncitorului „mecanismul intern al strungului" aceasta a şi dorit să cunoască „taina" maşinii. Pentru aceasta, adeseori erau necesare cunoştinţe generale, ca: algebră, geometrie, trigonometrie... Tocmai în acea perioadă de timp a sosit la noi în uzină o brigadă de inteiectuali şi de studenţi dela Institutul industrial-economic „Ordjonikidze" din Moscova. Ei au hotărât să ajute uzina ca să devină stahanovistă. In sectorul meu, studenţii s'au împrieteuit cu muncitorii. Muncitorii şi-au îmbogăţit cunoştinţele tehnice şi generale. Apoi au apărut sarcini noi: lucrul la mai multe maşini, introducerea sistemului de tăiere rapidă.

Trebuia să se socotească timpul de tăiere şi să se sincronizeze munca la mai multe strunguri.

Acestea cereau noui studii, altă învăţătură.

„Când vom termina să învăţăm?" — se întrebau muncitorii. „Aceasta nu se va întâmpla niciodată!" se îndoiau ei,

In regimul sovietic munca şi ştiinţa sunt indisolubil legate una de alta. La noi se creiază un nou tip de muncitor. Acesta nu este un „robot", la care visează raţionalizatorii burghezi, începând cu Taylor. Omul sovietic este altfel în timpul muncii el se desvoltă din punct de vedere cultural şi tehnic şi în faţa lui se deschid orizonturi nemărginite.

Am spus mai sus că alături de massa de muncitori am găsit în sectorul meu o mână de „virtuoşi" de specialişti de „neînlocuit". Aceştia erau aceiaşi absurzi şi anacronici fiindcă încercau să transforme muncitorul într'o anexă a maşinei. Noi am hotărât să ne scăpăm de aceşti „virtuoşi". Unii credeau că noi am încercat să ne ridicăm împotriva înaltei calificări a muncitorului. In realitate nu a fost aşa ceva. „Virtuoşii" sau „aşii", cum li se mai spunea, erau o rămăşiţă a trecutului, care în noua noastră uzină încercau să împiedice progresul nostru. Pentru obţinerea unei asemenea „înalte calificări" nu sunt necesare cunoştinţe tehnice serioase şi nici un orizont tehnic larg. Această calificare a fost realizată numai printr'o experienţă îndelungată iar în realitate aceşti muncitori „cu o înaltă calificare" erau lipsiţi de cultură şi de cunoştinţe tehnice. Iar noi dorim de astfel de oameni. Atunci am luat o hotărâre să renunţăm la astfel de „specialişti".

La noi în uzină s'au desfăşurat două lucrări importante: ridicarea tehnică a muncitorilor şi eliberarea producţiei de aceşti muncitori „de neînlocuit".

Toate acestea au permis ca să trecem dela recorduri stahanoviste individuale, la munca stahanovistă generală. Increderea în posibilităţile lor, a ridicat forţele colectivului de muncitori patrioţi sovietici. Producţia a început să se mărească —ea se ridica cu fiecare lună— şi am ajuns la situaţia la care trebue să ajungă fiecare comandant sovietic şi care constitue legea întrecerilor socialiste: ajungi-i pe cei mai buni, pentru a obţine avântul general.

INFORMAȚIUNI

Deschiderea cursurilor serale la facultatea de fizică-matematică.

Zilele acestea a avut loc deschiderea cursurilor serale de pe lângă facultatea de fizică matematică, cursuri frecventate de peste 50 de studenți aflați în câmpul muncii.

In cuvântul de deschidere rostit, tov. rector Jean Livescu a arătat importanța acestor cursuri ce funcționează pentru prima dată în țara noastră, subliniind deosebita grijă pe care Partidul și Guvernul o poartă oamenilor muncii, aceste cursuri fiind o nouă realizare a regimului de democrație populară.

A luat apoi cuvântul tov. decan I. Creangă care după ce a făcut un scurt istoric al științelor matematece, și-a deschis cursul seral de algebră.

Cursurile au loc zilnic între orele 18-22.

Programul excursiei de Luni 10 Aprilie a. c.

Am anunțat la timp că Resortul Turism din Consiliul Sindical Județean organizează pentru ziua de 10 Aprilie a. c. o excursie la Cabana dela Bârnova, excursie la care pot participa sindicaliștii din întreprinderile și instituțiile din localitate, beneficiind de o reducere pe calea ferată de 50 la sută (75 lei dus și întors).

Programul acestei excursii este următorul:

Plecarea din gara Iași: 6,30 (dim.).

Sosirea la Cabană: 8,30. Odihnă până la ora 10.

Program atletic până la ora 11.

Urmează apoi excursii locale, masă și odihnă până la ora 15 când va începe un festival artistic.

Plecarea din gara Bîrnova la ora 17,30.

Cursuri de meditații pentru studenți

Sectorul IV UTM —studenți anunță pe această cale deschiderea unui curs de meditații.

Toți studenții care doresc să urmeze acest curs, ce va funcționa în timpul vacanței se pot înscrie până Miercuri 5 Aprilie a. c. orele 19 la Sectorul IV UTM unde vor primi și lămuriri suplimentare.

Chiabur trimis în judecată

Efectuând un control, la domiciliul chiaburului Gh. Zaharia, fost notar, din comuna Holboca—Iași, organele Militiei Financiare au descoperit într'un stog de fân un butoiu de 600 litri vin.

I s'au încheiat acte de trimitere în judecată fiind impus și la plata unei amenzi de 300.000 lei.

Teatrul de păpuși

— Teatrul de păpuși din Iași continuă săptămâna aceasta spectacolele cu piesa „Peștișorul de aur" în cartierul Tătărași, pe scena Ateneului popular „Ion Creangă".

Pe drumul făuririi unui sport de masă

(urmare din pag. I-a)

N'a trecut multă vreme de când tineretul muncitor din țara noastră a aflat — cu bucurie — de înființarea complexului polisportiv G. M. A. Comitetul pentru Cultură și Fizică și Sport a și pășit la redactarea regulamentului acestui complex. In numeroase fabrici, școli și întreprinderi, tinerii muncitori și-au manifestat dorința de a participa la întreceri sportive permanente, organizate după modelul complexului sovietic G.T.O.

G.M.A. va contribui la o desvoltare uriașă a sportului nostru, la formarea unui tineret puternic, capabil să înfrunte greutățile și să lupte cu avânt pentru pace, pentru socialism.

Vorbind tineretului sovietic, M. I. Kalinin a spus: „Noi vrem să desvoltăm multilateral omul, ca el să știe să alerge bine, să înnoate, să meargă repede și frumos, ca toate organele sale să fie sănătoase. Adică să fie un om normal și puternic, gata pentru muncă și apărare". Este principiul care stă la baza complexului G. T. O. și care ne va călăuzi la constituirea complexului G.M.A.

Complexul G. M. A. pretinde însă din partea tinerilor o pregătire metodică și temeinică. Deaceia sportivii trebue să se pregătească din timp, științific, pentrucă numai astfel vor putea obține normele complexului. O sarcină de seamă revine deasemeni colectivelor sportive care trebue să asigure tuturor tinerilor condiții optime de antrenament. Complexul G M.A. va însemna un pas hotărâtor în activitatea noastră sportivă, el va fi baza acestei activități.

Tinere muncitor! Vrei să fii mai puternic, mai călit, mai apt pentru muncă? Vrei să-ți desvolți agilitatea, viteza, rezistența, curajul? Vrei să fii angrenat într'o activitate sportivă completă și continuă? Pregătește-te cu sârguință, zi de zi, și participă la complexul G. M. A. Este o sarcină de onoare și o cinste pentru fiecare tânăr, pentru fiecare utemist de a trece probele complexului G.M.A., de a fi un sportiv complect, gata pentru muncă și apărarea Patriei, luptător pentru Pace și socialism.

Din viața căminelor culturale orășănești

(urmare din pag. I-a)

activitate—restul membrilor din comitetul de conducere neactivând aproape deloc—Secțiunea Culturală a reorganizat conducerea.

In prezent, căminul cultural s'a mutat în alt sediu care corespunde activității ce revine unui for de culturalizare a maselor. Având condițiile necesare unei rodnice activități, căminul cultural „Dr. C. I. Parhon" a și început să desfășoare o muncă temeinică.

Biblioteca și-a reînceput activitatea, în sprijinul mobilizării populației din cartier un ajutor prețios constituindu-i gazetele de perete din întreprinderi, precum și popularizarea activității culturale a căminului făcută de către organizațiile de masă.

Un pas important în activitatea căminului cultural „Dr. C. I. Parhon" este și faptul că s'a reușit să se mobilizere parte din membrii echipei artistice de anul trecut și astfel a putut lua ființă echipa artistică a căminului cultural.

Vie activitate la căminul cultural „Șalom Alehem"

Căminul cultural „Șalom Alehem" desfășoară o bogată și rodnică activitate. Comitetul de conducere depune toate străduințele pentruca acest cămin să devie un centru puternic de răspândire a culturii și științei în sânul maselor cetățenești din cartier.

Biblioteca funcționează în condiții bune, organizându-se ședințe de cetire în colectiv și discuții asupra diferitelor cărți citite.

Deasemeni se țin seri culturale, în cadrul cărora se fac audiții radiofonice, se țin conferințe scurte, se citesc și se comentează referate asupra lucrărilor mai importante în domeniul ideologic, științific sau literar.

In fiecare Duminică, la căminul cultural „Șalom Alehem" au loc manifestații cultural-artistice, la care își dau concursul artiști ai Teatrului Evreesc de Stat, precum și formațiile artistice ale școlilor din cartier.

O problemă care-i preocupă de multă vreme pe cei din comitetul de conducere al căminului cultural „S. Alehem", problemă care va fi în curând rezolvată este aceea a înființării unui cor și a unei echipe artistice proprii.

Căminul cultural „Ion Creangă" trebue să-și remedieze lipsurile!

Până acum o lună de zile căminul cultural „Ion Creangă" era unul din căminele culturale fruntașe din orașul Iași.

In prezent însă, la acest cămin cultural se observă o delăsare în muncă. Conducerea căminului se ocupă în deosebi cu chestiunile de administrație— pe care dealtfel din lipsa unui spirit gospodăresc nici nu reușește să le rezolve — și a lăsat pe planul al doilea activitatea cultural-artistică.

Biblioteca a început să nu mai fie frecventată ca înainte, nu se mai organizează cu regularitate seri culturale, echipa de cor nu-și mai face repetițiile după program.

Este absolut necesar ca la căminul cultural „Ion Creangă" să se pășească la o temeinică activitate, antrenând în muncă pe toți cetățenii din cartier, întrucât acest cămin a dovedit că poate fi cu adevărat un far de luminare a maselor.

Profesorii Institutului Politehnic din Iași iau atitudine împotriva cosmopolitismului

Zilele acestea a avut loc la Institutul Politehnic o ședință de lucru cu întreg corpul didactic în care s'a luat poziție împotriva cosmopolitismului manifestat de unii profesori universitari.

Deschizând ședința, tov. director de studii Cr. Simionescu a făcut o prelucrare a articolelor din gazeta Contemporanul (N. 106, 177, 178) în care se analizau cursurile prof. E. Biltz, și H. Teodoru dela Institutele din București și a fostului prof. A. Cardaș dela Inst. Agrotechnic Iași.

Aceste cursuri erau impregnate de cosmopolitism, de atitudine servilă față de știința decadentă din apus și neglijau total sau parțial realizările mărețe, din toate domeniile, din URSS.

In felul acesta studenții erau pregătiți în spiritul unei mentalități învechite, neștiințifice înstrăinându-i de înfăptuirile din țara noastră și de experiența Uniunii Sovietice, înfăptuiri care constitue cele mai bune izvoare de documentare.

In continuare, în cadrul ședinței s'a analizat activitatea didactică și științifică a Institutului, arătându-se în mod clar că numai printr'o muncă susținută și bazată pe o documentare cu adevărat științifică, corpul didactic își va putea atinge țelul, acela de a forma cadre pregătite temeinic, care să fie folositoare industriei și științii.

G. BURLACU
Coresp.

Reportaj extern

(urmare din pag. I-a

docherii din portul Anvers au lansat un apel către tovarășii lor cerându-le să nu descarce vasele cu armament american. Diferite organizații obștești din Belgia declară prin telegrame speciale adresate muncitorilor din Anvers că armamentul american nu va fi descărcat în porturile belgiene.

Comunicări asemănătoare vin din Olanda, unde docherii din Zanolaam, urmând exemplul celor din Rotterdam. au luat aceeași hotărâre de a nu descărca vapoarele cu materiale de război.

*

Faptele arătate ilustrează suficient amploarea pe care a luat-o lupta pentru pace dusă de oamenii simpli din toate țările. Ei nu cerșesc pacea, ci luptă pentru pace și sunt convinși de victoria lor.

Reacțiunea franceză și engleză au încercat să ia măsuri pentru a reprima aceste mișcări de mase pentru apărarea păcii.

Totuși, oricât s'ar strădui reacțiunea internațională sprijinită de socialiștii de dreapta, ea nu va reuși să înăbușe lupta popoarelor pentru pace. Rezistența fermă a maselor populare trebue să ducă și va duce la falimentul planului complotiștilor americani împotriva păcii.

Amenajarea și sporirea grădinilor, parcurilor și spațiilor verzi din orașul nostru

(urmare din pag. 1-a

orele de muncă. Dar acțiunea aceasta trebue sprijinită de populația orașului. In primul rând, ea trebue împletită armonic cu campania de curățenie și înfrumusețare a orașului,— campanie ce va fi susținută activ de oamenii muncii. In al doilea rând cetățenii din cartiere au sarcina să ajute efectiv opera Comitetului Provizoriu lucrând la amenajarea noilor grădini (cum este de exemplu în strada Păcurari, în fața morii 1 Mai).

O îndatorire principală ce revine tuturor cetățenilor orașului este de a păstra în cele mai bune condițiuni plantațiile grădinilor și parcurilor locale. In acest mod se va menține în bună stare toate parcurile, grădinele și spațiile verzi din oraș.

Pe șantierul Liceului de băeți Nr. 2 (fost liceul Internat)

muncitorii și tehnicienii își intensifică eforturile pentru realizarea sarcinilor Planului de Stat pe anul 1950

(urmare din pag. I-a)

fel să se îndeplinească planul și să fie chiar depășit cu 5 la sută.

Aceste realizări se datoresc tehnicienilor și echipelor de lucrători, care antrenați în întreceri socialiste și-au depășit continuu normele de lucru. In acest sens s'au evidențiat echipa de betonieri a lui Bolea C-tin. precum și zidarul Zabulică Mihai și ajutorii de zidari Olaru Gheorghe, Pintilie Ecaterina și Chichiriță Catinca.

Un nou fond alocat pentru continuarea lucrărilor

De curând M.I.P. a alocat un nou fond de 30.000.000 lei pentru începerea reparațiilor celeilalte aripe ale clădirii, mult mai avariată decât prima.

In urma unei expertize făcute s'a stabilit posibilitatea consolidării majorității pereților distruși, fără a mai fi dărâmați și construiți din nou, prin întăriri ale lor cu ajutorul planșeelor de beton armat.

Această realizare va da prilejul unei apreciabile economii și totodată va permite muncitorilor și tehnicienilor depeșantier să grăbească mersul lucrărilor.

Pentru o bună reușită a împlinirii la timp a sarcinilor Planului de Stat pe anul 1950, Societatea Sovrom-Construcții trebuie să se îngrijească și mai departe de-a pune la dispoziții fără întârziere toate materialele necesare reparațiilor.

In acest sens trebuie să menționăm eforturile acestei Societăți, care, cu toate că nu a avut repartizate special materiale pentru această antrepriză, totuși prin economiile făcute pe alte șantiere mai mari de construcții a reușit să-și împlinească la timp angajamentele luate cu ocazia primelor lucrări.

Ajutați și de Direcția liceului, prin punerea la dispoziții a birourilor respective, a unei săli pentru amenajarea unei cantine, muncitorii și tehnicienii depe acest șantier vor reusi să realizeze la timp sarcinile ce le stau în față.

R. P. R.
Judecătoria Populară Urbană Iași

CITAȚIE
Nr. 649 din 17 Martie 1950

D-na Maria Botez născută Tomșa cu domiciliul necunoscut, este citată la această instanță pentru ziua de 12 Aprile 1950 ora 8, în calitate de pârâtă cu duplicat în procesul de divorț cu soțul său Mihai Botez.

In caz de neprezentare judecata se va face în lipsă conform art. 152 din Codul de procedură civilă.

Pârâtul este dator ca până în termen de cel mult 5 zile înaintea termenului de judecată, să depună întâmpinarea sa și actele de care se servește.

Judecător, (Indiscifrabil)
Grefier (Indiscifrabil)

INSTITUTUL POLITEHNIC IAȘI

Publicațiune

Se aduce la cunoștința celor interesați că în ziua de 6 Aprilie a. c. orele 11 dim. se va ține în localul institutului Politehnic Iași, Direcția Administrativă, licitație publică cu oferte închise pentru aprovizionarea cu 100 m. c. prundiș de râu.

Orice informațiuni se pot lua zilnic la Direcția Administrativă a Institutului Politehnic.

Mica publicitate

PIERDUT Certificatul de trei clase comerciale curs inferior cu Nr. 243 din 21 Octombrie 1947 eliberat pe numele Moccea V. Michele Pietro Str. Spitalul Pașcanu Nr. 8 îl declar nul.

Abonați-vă la ziarul «Opinia»

Teatrul Evreesc de Stat - Iași
(fost sala Phoenix)
Strada Gându 2
Prezintă:
în ziua de 5 Aprilie ora 20 precis — PREMIERĂ
Iarbă rea
de AUREL BARANGA
Direcția de scenă: JENNY SELTZER

Cinema SIDOLI
Prezintă cu începere de JOI 6 Aprilie 1950
PREMIERA
O producție a Studioului din Alma-Ata
Pantofiorii Țarinei
Operă de CEIKOVSKI
după nuvela lui N. GOGOL
cu B. Boslacov, S. Golemba și L. Gritenco
Complectare Jurnal ROMFILM

Cinema SIDOLI
Prezintă cu începere de Marți 28 Martie până Joi 6 Aprilie 1950
PREMIERĂ
O producție a studioului din RIGA
Suflete descătușate
(IAN RAINIS)
cu I. Grantins, M. Kleinletze
A. Filipson și I. Osis
Complectare Jurnal Romfilm

Intreprinderile cinematografice de interes local
Cinema Timpuri Noi
prezintă astăzi
Un program variat compus din 5 filme
CRISTALE
Film colorat
In Stalinogork
In vizită la bătrâni
Film colorat
Reînvierea organismului
Jurnal Romfilm Nr. 11
Intrarea generală 15 lei

Filarmonica de Stat „Moldova"
Sala Teatrului Național
VINERI 7 Aprilie 1950 ora 20,30
CONCERT SIMFONIC
Dirijor:
GH. PASCU
Solist:
TEODOR LUPU — violoncel
PROGRAM:
1. PROFETA: Prin munții noștri (în prima audiție)
2. VIVALDI: Concert în mi minor pe tru violoncel și orchestră (în primă audiție)
3. WEBER: Adagio și Rondo pentru violoncel și orchestră (în prima audiție)
Solist T. LUPU
4. RIMSKY-KORSAKOV: Suita Țar Sallan (în prima audiție)
5. LISZT: Rapsodia 2-a
Biletele la „AGES" Str. Republicei 20
Tel. 1422

ULTIMELE ŞTIRI

In R. P. R.

Sărbătorirea a 5 ani dela eliberarea Ungariei

Recepţia dela Casa Centrală a Armatei în cinstea celei de a V-a aniversări a eliberării R. P. Ungare

BUCUREŞTi 5 (Agerpres). — Cu prilejul aniversării a 5 ani de la eliberarea Ungariei de către glorioasele armate sovietice, ministrul R. P. Ungare în R. P. R. şi doamna Ivan Kallo au oferit Marţi seara o recepţie la Casa centrală a armatei.

Au luat parte: dr. C. I. Parhon, prof. Constantinescu Iaşi, dr. Petru Groza; tov. Gh. Gheorghiu Dej, Teohari Georgescu, Lothar Rădăceanu, I. Chişinevschi, Al. Moghioroş, Gh. Apostol, Miron Constantinescu, Gh. Vasiliki, Ştefan Voitec, Chivu Stoica, I. Rangheţ, Constanţa Crăciun, Petre Borilă, Al. Drăghici general maior L. Sălăjan, Gh. Florescu, Sorin Toma, A. Cunaciu, I. Vinţe, general maior N. Ceauşescu, precum şi alţi membrii ai C. C. al P.M.R, ai Prezidiului Marei Adunări Naţionale şi ai guvernului. Deasemeni au luat parte S. I. Kavtaradze, ambasadorul Uniunii Sovietice, Boris Monolov, ambasadorul R. P. Bulgaria, Lubonia Linhart, embasadorul Republicii Cehoslovace, Findzinski, însărcinat cu afaceri al Republicii Polone, Hobod, însărcinat cu afaceri ad-interim al R. P. Albania, A. V. Zotov, prim consilier a ambasadei sovietice, general locotenent C, S. Kelganov, ataşat militar al U.R.S.S, S. S. Spandarion, consilier al ambasadei sovietice, I, A. Maximovshi, reprezentant permanent al VOKS-u'ui în R. P. R. şi alţi membri ai corpului diplomatic.

Au mai luat parte fruntaşi ai vieţii culturale şi artistice, reprezentanţi ai armatei, ai organizaţiilor de massă.

Recepţia s'a desfăşurat într'o atmosferă de caldă prietenie.

Festivitatea dela Teatrul Naţional din Iaşi

Ieri după amiază a avut loc în sala Teatrului Naţional din Iaşi sărbătorirea aniversării a 5 ani dela eliberarea R.P. Ungare de sub jugul fascist, de către glorioasele Armate Sovietice.

Festivitatea a fost deschisă de preşedintele Comitetului Provizoriu Judeţean, Emil Mazilu.

Despre însemnătatea zilei de 4 Aprilie pentru poporul ungar şi pentru popoarele vecine din ţările cu democraţie populară a vorbit tov. Cabaş Const., secretar adjunct al Judeţenei P.M.R.

Dupăce a arătat suferinţele pe care le-a îndurat atât poporul muncitor ungar cât şi cel român în urma vrajbei strecurată de burghezie pentru a abate atenţia clasei muncitoare dela lupta împotriva exploatatorilor, d-sa a spus: „Popoarele român şi ungar pot privi astăzi cu încredere în viitor, căci în faţa lor stau perspectivele măreţe, construesc socialismul, societatea fără exploatare"

După cuvântarea tov. Cabaş a urmat un festival artistic executat de echipele sindicale şi de corul armatei care a executat cântece în limba maghiară.

Proteste la O. N. U. împotriva lagărului morţii din insula Macronisos

SOFIA 5 (Agerpres). — C. C. al Uniunii luptătorilor antifascişti din R. P. Bulgară a trimis secretarului general al ONU Trygve Lie, o telegramă în care cere cu hotărire ca O. N. U. să intervină neîntârziat în favoarea desfiinţării imediate a lagărului morţii de pe insula Macronisos, precum şi a celorlalte lagăre.

Conducerea centrală a Crucii Roşii Bulgare şi Comitetul pentru apărarea refugiaţilor greci din R. P. Bulgaria au protestat deasemeni pe lângă ONU împotriva teroarei din Grecia monarho fascistă.

Cum se va distribui pâinea pentru sărbătorile de primăvară

După cum anunţă Secţiunea Comercială a oraşului, pâinea pentru sărbătorile de primăvară se va distribui după cum urmează:

Joi: două raţii pentru Joi şi Vineri, Vineri două raţii pentru Sâmbătă şi Duminică, Sâmbătă două raţii pentru Luni şi Marţi.

In Germania Occidentală imperialiştii americani încurajează războiul bacteriologic

BONN 5 (Agerpres). — Autorităţile americane de ocupaţie folosesc „Institutele de cercetări ştiinţifice din Germania occidentală pentru pregătirea războiului bacteriologic.

Ziarele relatează că „reprezentanţii cercurilor de afaceri suedeze, bine informate asupra situaţiei din Germania au declarat în repetate rânduri în ultima vreme că americanii au acaparat Institutele de cercetări biochimice şi bacteriologice din Germania.

Un mare număr de oameni de ştiinţă germani, cu o experienţă specială în domeniul pregătirii războiului bacteriologic, lucrează astăzi după noile directive primite de la americani.

Sute de savanţi chimişti şi bacteriologi au fost înrolaţi în forţele militare a Statelor Unite ca „personal civil".

Un important decret privitor la reglementarea eliberării certificatelor

Buletinul Oficial nr. 32 din 1 Aprilie 1950 publică următorul Decret prezidial privitor la reglementarea eliberării certificatelor:

ART. 1. — Organele puterii şi administraţiei de Stat, instituţiile, întreprinderile şi organizaţiunile economice ale Statului, cooperativele. precum şi organizaţiunile cu caracter obştesc, vor elibera certificate numai în cazurile când situaţiunile sau datele a căror adeverire se cere, rezultă din scriptele acestora.

ART. 2. — Sfaturile Populare comunale, în circumscripţia cărora domiciliază petiţionarii, vor putea elibera certificate, pentru atestarea unor situaţiuni ce rezultă din actele prezentate de acèştia, dacă sunt emise în conformitate cu legea, reţinând copii simple de pè actè.

ART. 3. — In cazurile, în care organele puterii şi administraţiei de Stat, instituţiile, întreprinderile şi organizaţiunile economice ale Statului, cooperativele, precum şi organizaţiunile cu caracter obştesc, au nevoie de stabilirea unor situaţiuni care, în mod obişnuit, nu se consemnează în scripte, ca: atitudine politică, buna purtare, neconvieţuirea în concubinaj şi alte asemenea, este oprit a se cere prezentarea de certificate, cu excepţia celor medicale, cei în cauză fiind obligaţi să depună declaraţii privitoare la situaţiile respective.

Cei care vor face, cu bună ştiinţă, declaraţiuni neadevărate, sunt supuşi sancţiunilor prevăzute în art. 401 cod. penal.

ART. 4. — Dispoziţiunile prezentului decret sunt aplicabile deopotrivă şi dovezilor, precum şi adeverinţelor, de orice fel.

ART. 5. — Orice dispoziţiuni contrare decretului de faţă, se abrogă.

Organizarea Oficiilor juridice ale Ministerelor şi Sfaturilor Populare

In Buletinul Oficial Nr. 32 din 1 Aprilie 1950 a apărut Decretul Prezidial pentru organizarea şi funcţionarea Oficiilor juridice ale Ministerelor şi Sfaturilor Populare.

Decretul prevede că pentru aducerea la îndeplinire a lucrărilor cu caracter juridic, Ministerele şi Sfaturile Populare ale judeţelor, ale comunelor urbane asimilate cu judeţele şi ale comunelor reşedinţe de judeţ, vor organiza Oficii juridice, angajând absolvenţi ai Facultăţilor Juridice sau şcolilor juridice de un an şi personalul administrativ necesar, cu avizul Comisiunii pentru Simplificarea şi Raţionalizarea Aparatului de Stat.

In caz de necesitate, se vor putea organiza Oficii juridice şi de alte Sfaturi Populare, decât cele arătate în aliniatul precedent, cu avizul aceleaşi comisiuni şi cu aprobarea Comisiunii de Stat pentru aplicarea legii Sfaturilor Populare.

Oficiile juridice vor figura în scheme de organizare respective şi vor depinde direct de titularul ministerului sau de preşedintele Sfatului Popular din care fac parte.

In continuare, Decretul precizează cari sunt atribuţiunile acestor Oficii juridice, precum şi reprezentarea de drept a lor în faţa instanţelor judecătoreşti.

Dispoziţiunile Decretului se aplică, în mod corespunzător, şi instituţiunilor de Stat prevăzute în bugetul general al R.P.R., iar Decretul Nr. 173 din 1949, pentru organizarea serviciilor juridice de pe lângă Ministere, Sfaturi Populare şi instituţii de Stat, precum şi orice alte dispoziţiuni contrarii acestui Decret, se abrogă.

In ce condiţiuni se vor putea modifica sau amenaja construcţiile sportive

Buletinul Oficial din 1 Aprilie 1950 publică Decizia Comitetului pentru cultură fizică şi sport de pe lângă Consiliul de Miniştri, cu privire la construirea şi amenajarea în mod unitar şi dirijat a instalaţiilor sportive.

Această decizie prevede printre altele, că orice construiri, modificări sau amenajări de construcţii sportive de orice fel, nu se vor putea face—pe lângă respectarea formelor legale în vigoare privitoare la construcţiuni —decât cu avizul prealabil al Comitetului pentru Cultură Fizică şi Sport de pe lângă Consiliul de Miniştri.

Biroul Politic al P. C. Belgian înfierează imixtiunea făţişă a cercurilor conducătoare ale Statelor Unite în afacerile interne ale Belgiei

BRUXELLES 5 (Agerpres) — Biroul Politic al P. C. Belgian a dat publicităţii un comunicat în care chiamă pe toţi oamenii muncii din Belgia să-şi sporească vigilenţa pentru a împiedica orice compromis în rezolvarea problemei întoarcerii pe tron a lui Leopold şi pentru a preveni lovitura de stat pregătită de guvern.

Biroul Politic al P. C. Belgian înfierează imixtiunea făţişă a cercurilor conducătoare ale Statelor Unite în afacerile interne ale Belgiei.

Lupta oamenilor muncii împotriva revenirii pe tron a lui Leopold, spune comunicatul, nu trebue despărţită de lupta pentru pace, pentru îmbunătăţirea condiţiilor de viaţă.

Ultimul termen pentru depunerea de către comercianţi a declaraţiilor de vânzare cumpărare

Se aduce la cunoştinţa tuturor comercianţilor particulari că ultimul termen pentru depunerea declaraţiilor de valoarea mărfurilor cumpărate şi vândute pe trimestrul I, se stabileşte pentra 15 Aprilie a. c. dată până când aceste declaraţii vor trebui să fie depuse la Biroul Oficiului Registrului Comerţului, de pe lângă Secţiunea Comercială a oraşului.

Cei ce nu vor depune declaraţiile până la această dată, vor fi aspru sancţionaţi.

Pronunţarea sentinţei în procesul spionilor titoişti din Bulgaria

SOFIA 5 (Agerpres).— Agenţia Telegrafică Bulgară transmite:

Tribunalul regional din Sofia a pronunţat la 3 Aprilie sentinţa împotriva acuzaţilor implicaţi în procesul agenţilor serviciului de spionaj iugoslav, trimişi în R. P. Bulgaria pentru a organiza acte de spionaj şi diversiune, îndreptate împotriva R. P. Bulgaria.

Acuzaţii Branko Zverat şi Darinka Stoicova au fost condamnaţi la închisoare pe viaţă, amendă de un milion de leva şi pierderea pe viaţă a drepturilor civile.

Miodrag Miloşevici, Caterina Spasova, Dimitr Goianov şi Petr Petrov au fost condamnaţi la câte 15 ani temniţă grea, amendă de 500.000 leva şi pierderea drepturilor civile pe 18 ani,

Ceilalţi acuzaţi au fost condamnaţi la temniţă grea pe termene variind între 2 şi 10 ani, la diferite amenzi şi la pierderea drepturilor civile pe diferite termene.

Declaraţiile lui Palmiro Togliatti în parlamentul italian

ROMA 5 (Agerpres) — TASS transmite:

Palmiro Togliatti, Nenni şi reprezentantul partidului socialist unitar, prof, Calamandrei, au luat cuvântul Duminică în Camera Deputaţilor, în legătură cu interpelările privitoare la recentele măsuri poliţieneşti ale guvernului. care limitează libertatea de organizare şi propagandă a oamenilor muncii.

Formulând poziţia comuniştiior în legătură cu măsurile excepţionale luate de guvern, Togliatti a declarat că aceste măsuri „violează deadreptul şi făţiş Constituţia"; aceasta înseamnă că guvernul „a făcut primul pas pentru instaurarea în Italia a unui regim care se deosebeşte fundamental de regimul prevăzut de Constituţie". Măsurile luate de Scelba, care duc la înăbuşirea libertăţilor, sunt o mărturie directă că presiunea populară se intensifică zi de zi.

Mai există şi un alt factor care agravează situaţia. Acest factor este presiunea continuă şi de nesuportat din partea imperialiştilor americani, care se străduesc să creeze un front armat împotriva ţărilor socialiste.

Pentru a înfăptui programul lor, conducătorii Statelor Unite socotesc necesar să creeze în Europa Occidentală regimuri şi mai „forte" decât regimul lui de Gasperi şi Scelba.

Să nu creadă ministrul Scelba că suntem gata să capitulăm la 'orice provocare a lui. Noi ştim că lupta pentru apărarea drepturilor cucerite de oamenii muncii va fi grea şi îndelungată.

Dar, a spus în încheiere Togliatti, *nimeni nu va reuşi să slăbească nici mişcarea populară şi nici partidul comunist,* cu ajutorul represiunilor poliţieneşti. Sub conducerea Partidului Comunist Italian, muncitorii şi ţăranii care merg cu noi şi acele părţi din păturile mijlocii care şi-au dat seama de pericolul ce ameninţă ţara fac tot ce le stă în putere pentru ca această luptă să se sfârşească prin victoria democraţiei şi prin înfrângerea acelora care încearcă să o lichideze.

Stabilirea preţului încălţămintei de categoria III-a

Consiliul de miniştri, pe baza raportului Comisiei de Stat a Planificării a hotărît că preţul de vânzare loco fabrică şi la consumator al încălţămintei de categoria III-a, confecţionată în conformitate cu caietele de sarcini în vigoare, din feţe de chevrette, velours din piei de oi şi capre, velours din gâturi cai, box căpătâni sau combinate cu textile, cu talpă cauciuc sau sintetică, se stabileşte astfel:

1. Pantofi bărbăteşti din piele chevrette negru sau color, velours oi, velours cai, piei oi presate, cu talpă cauciuc sau sintetică, Nr. 40—46. Preţ loco fabrică M.K. mixt 1.278 lei. Preţ la consumator, inclusiv fiscalitatea şi cota de comercializare 2.090 lei.

2. Idem, din piele spalt velours, spalt presat, cu talpă cauciuc sau sintetică, Nr. 40—46. Preţ loco fabrică M.K. mixt 1.204 lei. Preţ la consumator, inclusiv fiscalitatea şi cota de comercializare 1.966 lei.

3. Idem, feţe din textile, cu talpă de cauciuc sau sintetică, Nr. 40—46. Preţ loco fabrică M.K. mixt 1106. Preţ la consumator, inclusiv fiscalitatea şi cota de comercializare 1,806 lei.

4. Pantofi bărbăteşti cu feţe din textile combinat cu piele, talpă cauciuc sau sintetică, Nr. 40—46. Preţ loco fabrică M.K. mixt 1.223 lei. Preţ la consumator, inclusiv fiscalitatea şi cota de comercializare 1.997 lei.

Obligaţiile cetăţenilor care au cerut reglementarea unor acte de stare civilă şi care nu au la dosar actele complecte

Cetăţenii născuţi în ţară care au depus cereri la Oficiul Stării Civile Iaşi, conform Decretului No. 432 din 1949 şi care nu au actele complecte la dosar din cauză că Arhiva Stării Civile respective este distrusă, sunt invitaţi să depună cât mai grabnic la dosar dovezi dela Oficiul Stării Civile respective cât şi dela Tribunalul Judeţean respectiv, prin care să se ateste că arhiva a fost distrusă. Cei ce au fost omişi a fi înregistraţi la naştere în condicile stării civile vor aduce dovadă în acest sens fie dela Tribunalul Judeţean, fie de la Oficiul Stării civile respective.

Toţi cetăţenii născuţi în afara graniţelor ţării, care au înaintat cereri conf. Decretului 432 | 1949 sunt obligaţi a face dovada cetăţeniei române, prezentând de îndată certificate de cetăţenie.

PARIS 5 (Agerpress) — Secretariatul Federaţiei Mondiale a tineretului democrat a dat publicităţii următorul comunicat:

„Ca şi în anii precedenţi, răspunzând la chemarea F. M.T.D. şi a Uniunii Internaţionale a Studenţilor, tineretul din întreaga lume se pregăteşte să întâmpine ziua de 14 Aprilie „Ziua Internaţională a solidarităţii cu tineretul anti-fascist spaniol", data aniversării proclamării Rep. Spaniole

Acord sovieto-chinez pentru constituirea unei societăţi mixte de aviaţie civilă

MOSCOVA, 5 (Agerpress) — TASS transmite;

La 27 Martie a. c. a fost semnat la Moscova un Acord privitor la constituirea unei societăţi mixte sovieto-chineze pe acţiuni, pentru aviaţia civilă. Societatea este constituită pe principii de egalitate şi are drept scop să sprijine desvoltarea aviaţiei naţionale chineze şi să consolideze colaborarea economică dintre Uniunea Sovietică şi Republica Populară Chineză.

Acordul prevede organizarea şi exploatarea liniilor aeriene civile: Peking-Cita, Peking Irkuţck, Peking-Alma Ata. Toate cheltuelile societăţii precum şi beneficiile realizate de aceasta se împart în mod egal între părţi.

Conducerea societăţii este exercitată în mod alternativ de reprezentanţii părţilor. In Acord se arată că pentru primii doi ani de activitate a societăţii se alege ca preşedinte al Consiliului de conducere reprezentantul părţii chineze, iar ca vicepreşedinte, reprezentantul părţii sovietice; directorul general este numit dintre cetăţenii sovietici iar adjunctul său — dintre cetăţenii chinezi. In fiecare doi ani următori, posturile ocupate în cei doi ani precedenţi de către reprezentanţii uneia din părţi, sunt ocupate de reprezentanţii celeilalte părţi.

Tratativele au decurs într'o atmosferă de prietenie şi într'un spirit de deplină înţelegere reciprocă. Acordul a fost semnat: din împuternicirea guvernului Uniunii Republicilor Socialiste Sovietice, de ministrul de afaceri externe al URSS, A. I. Vâşinski; din împuternicirea Guvernului Central Popular al R. P Chineze, Wang Cia Hsiang.

TIPOGRAFIA „LUPTA MOLDOVEI", IAŞI, STR. ŞTEFAN CEL MARE 50—52.

BIBLIOTECA UNIVERSITĂȚII IAȘI

ANUL 48 Nr. 1079

4 PAGINI 4 LEI

Vineri 7 Aprilie 1950

ABONAMENTE
Lei 360 . . . . . 3 luni
Lei 5000 Intreprinderi, Asociații pe un an

Atelierele tipografice
IAȘI Str. ȘTEFAN CEL MARE 50-52

OPINIA

ZIAR POPULAR COTIDIAN

Redacția
IAȘI, Str. Cuza Vodă, 1 (etaj).
Administrația
IAȘI, Str. Cuza Vodă, 1

TELEFOANE
REDACȚIA Nr. 1209
ADMINISTRAȚIA Nr. 2042
TIPOGRAFIA Nr. 12[illegible]

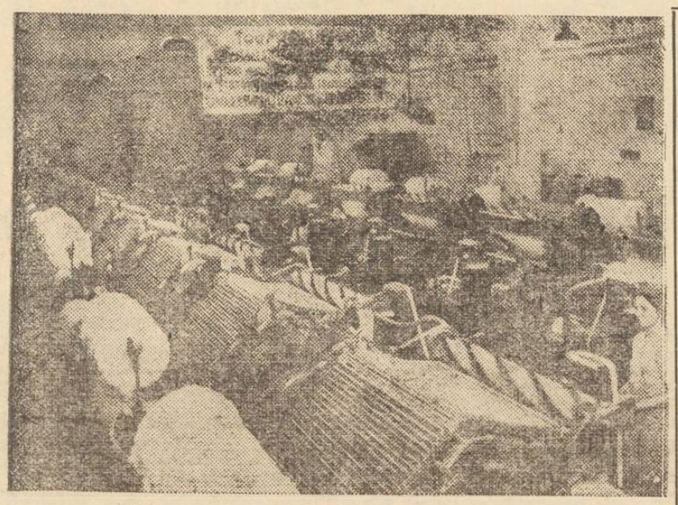

Vedere dintr'o mare fabrică textilă din Moscova

Textila-Roșie a depășit Planul primului trimestru cu 24,4 la sută

Muncitorimea ieșeană contribue efectiv la lupta noastră pentru socialism, pentru pace. Printre intreprinderile fruntașe ale Iașului se află și întreprinderea Textila Roșie, unde țesătorii au continuat seria succeselor de anul trecut, când au câștigat întrecerea cu fabrica „Elena Pavel" din București. Planul primului trimestru pe anul 1950 a fost depășit de muncitorii dela Textila Roșie cu 124,40 la sută, normele fiind necontenit depășite. Exemplul țesătorilor dela Textila Roșie trebue urmat de toți muncitorii din întreprinderile și fabricile ieșene.

La cooperativa de producție I. O. V. R. „23 August" din Iași, activitate sporită

— Invalizii și văduvele din cooperativă despre lupta lor pentru pace. Inființarea unei noi secții a întreprinderii —

De curând Cooperativa de producție I. O. V. R. „23 August" din Iași a înființat o secție nouă în strada „9 Mai" unde se lucrează articole de dogărie. In felul acesta, cooperativa de producție care datează de-abia de câteva luni dispune de 4 secții.

Trăgând învățăminte din lipsurile înregistrate în activitatea desfășurată până în prezent, conducerea acestei întreprinderi s'a preocupat înde-aproape de asigurarea materiei prime necesare procesului de fabricație.

Din Corabia au fost aduse la Iași 2.500 Kgr. scoici necesare confecționării nasturilor de sidef și în curând urmează să sosească o nouă cantitate importantă de scoici.

Pentru secția de împletit coșuri au fost achiziționate un vagon și jumătate de nuiele din pădurile din jurul orașului.

In felul acesta producția secțiilor cooperativei nu suferă și lucrul merge din plin.

Cei 37 muncitori câți numără întreprinderea văd că pe zi ce trece, gospodărirea interioară a Cooperativei „23 August" se face în condiții tot mai bune.

Impotriva războiului

La secția de împletit coșuri, lucrul e în toi. Muncitorii și muncitoarele mânuiesc cu multă îndemânare nuielile și văzând cu ochii, iau naștere coșurile care vor fi vândute apoi Aprozarului.

Iată-l pe invalidul Bocea Vasile, tatăl a patru copii, In războiul blestemat și-a pierdut un picior și acum este recunoscător regimului de democrație populară care i-a dat posibilitatea să-și câștige în mod demn existența.

— „Câți invalizi boieri ai văzut mata, o întreabă el pe văduva Romaniuc Veronica care lucrează alături de el. In trecut, cași astăzi, boierii au dorit războiul pentrucă el avea să le aducă și mai multă bogăție. Greul trebuia să-l tragem tot noi. Ceeace a fost în trecut însă nu se mai poate repeta. Noi acum știm ce avem de făcut și deaceea boierii de dincolo sau de dincoace de Ocean nu vor mai putea face războiul".

— „Așa și este, îl completa Veronica Romaniuc. Nevestele de boier nu au simțit ce înseamnă să rămâi văduvă la 25 ani, așa cum am rămas eu. Impotriva războiului luptăm și noi cu toată dârzenia, noi văduvele de război care am suferit atâta".

O viață nouă a început pentru oamenii muncii din țara noastră

Pentru expoziția din București, fiecare secție în parte a pregătit în mod special câteun obiect executat artistic.

Cei dela dogărie au făcut un butoiaș, la secția nasturi s'a confecționat o stea secera cu ciocanul, la secția împletit nuiele s'a confecționat un coșuleț, iar vă-

Z. S.

(continuare în pag. 3-a)

Noi importante acțiuni ale aviației sanitare din Iași

In cursul lunii Martie, aviația sanitară Centrul Iași a desfășurat o serie de importante acțiuni, venind în sprijinul a numeroși bolnavi din provincia noastră.

Astfel, în cursul lunii trecute, aviația sanitară a transportat în județele Botoșani, Rădăuți, Suceava, Câmpulung, Baia , Roman, Tutova, Fălciu și Vaslui, importante cantități de medicamente necesare unităților sanitare din acele regiuni. Transportul acestor medicamente a necesitat peste 17 ore de zbor.

Deasemeni, în luna Martie, aviația sanitară a deplasat 16 medici specialiști în diferite puncte ale Moldovei pentru a da asistență medicală.

In cadrul transportului de urgență a bolnavilor ce necesită o intervenție imediată, aviația sanitară a adus la Iași din diferite comuni o serie de bolnavi ce au fost internați în spitalele din orașul nostru. Totodată, au fost transportați cu avionul la Vaslui — în comunele lor — doi bolnavi cărora li s'au pus la un spital ieșan aparate ghipsate.

In primele zile ale lunii Aprilie, aviația sanitară a transportat 85 kg. medicamente necesare spitalelor din unele județe și a adus la Iași doi boluavi din Suceava.

Prin activitatea sa, aviația sanitară s'a dovedit o instituție deosebit de importantă în acțiunea de asistență medicală acordată oamenilor muncii din provincia noastră.

Filiala din Iași a Institutului Româno-Sovietic, sprijin permanent în lupta pentru crearea unei științi și culturi socialiste

In lupta pentru făurirea unei științi și culturi care să servească interesele poporului, care să o ajute efectiv la crearea societății socialiste, un rol deosebit de important îl are Institutul Româno-Sovietic.

Prin traducerea textelor științifice, a articolelor critice, de comunicări sau de analiză, Filiala din Iași a Institutului de Studii Româno-Sovietic a pus necontenit în contact pe profesorii și oamenii de știință din orașul nostru, cu știința și cultura sovietică.

Datorită acestui fapt, Filiala Institutului Româno-Sovietic este un sprijin permanent și absolut necesar în activitatea filialelor societăților științifice din orașul nostru, pentru desfășurarea unei rodnice activități științifice și culturale la Iași.

Traducerile

In planul de muncă al Filialei Institutului de Studii Româno-Sovietic, un obiectiv principal este acela a asigurării traducerii oricăror texte rusești, științifice sau culturale, de care au nevoie oamenii de știință și cultură din orașul nostru, în activitatea lor.

Astfel, traducătorii Institutului, ca și cei ai filialei ieșene, au tradus numeroase texte rusești, în toate domeniile : medicină, tehnică, chimie, matematică, pedagogie, critică literară, plastică, teatru, istorie, geografie, științele naturii, științele juridice, științele economico-sociale, lingvistică, etc.

Biblioteca Filialei Institutului Româno-Sovietic conține foarte multe traduceri, în toate sectoarele de activitate ale vieții științifice și culturale.

Pentru mărirea necontenită a numărului traducătorilor s'au organizat concursuri de traduceri. Ultimul examen a fost ținut la 31 Martie, iar în prezent tezele au fost trimise la București pentru a fi verificate.

Deasemeni un nou exa-

Tr. ȚANEA

(continuare în pag. 3-a)

O vizită la Biblioteca Arlus

— In primele zile ale vacanței de primăvară, elevii și studenții își petrec cu folos timpul liber —

Elevii și studenții de pe întreg cuprinsul țării se găsesc în plină vacanță de primăvară.

Ei știu să folosească cu folos timpul liber. Frecventează cluburile și bibliotecile, fac sport și excursii. In felul acesta ei își îmbogățesc necontenit nivelul cultural, asimilând cunoștințe noi și folositoare.

Pentru a vedea la fața locului felul cum își petrec elevii timpul liber, am făcut o vizită la Biblioteca Arlus unde am cules următoarele aspecte :

Am intrat în sala bibliotecii și am cerut tovarășei responsabile, romanul Fericirea. Am fost servit imediat, după ce în prealabil mi-am trecut numele și pronumele; precum și titlul cărții, într'un registru special.

Mare afluență de cititori

Am dat să ocup un loc la masa de citit, din colțul stâng al sălii, dar nu mică mi-a fost mirarea când am constatat că toate locurile erau ocupate. Tineri muncitori, elevi și eleve, studente, dar mai ales mulți, mulți pionieri. Mi am rotit atunci privirea la masa din dreapta. Aceiași situație. Niciun loc !

A trebuit să treacă câtva timp până s'a ridicat dela masă un elev care tocmai terminase de citit volumul II din Negura, pentruca să pot și eu însfârșit ocupa un loc. M'am cufundat în lectura romanului.

„Fă mi loc, tovarășe"...

Atenția mi-a fost atrasă însă la un moment dat de o discuție care se înfiripase în imediata apropiere. Un băețel de-o șchioapă, cu cravata roșie prinsă în jurul gâtului nu găsise loc și se certa nevoie mare.

— „Faceți-mi un loc măcar la margine, tovarășe. Vreau să citesc și eu !".

„Noi nu plângem, ci luptăm"

Tinerii dela masă s'au mai îndesat și „puștiul", după ce și-a aranjat haina și a mai vorbit ceva cu o altă pionieră, a deschis cartea „Făt frumos din lacrimă" a lui M. Eminescu. A tras o privire fugitivă către poze și apoi mi s'a adresat :

— „Ați văzut tovarășe, că mai există un loc? Doar sunt mic și încap. Mi-am făcut lecțiile pentru după vacanță și mama m'a trimis să citesc. Da, da, mama m'a trimis fiindcă eu tată nu am. A murit în război. Ce bun era tăticul ! Acuma eu învăț la școală, sunt în cl. IV-a primară, dar am auzit și am citit că americanii vor să facă un nou război".

— „Să ne omoare pe noi și pe părinții noștri" se amestecă în vorbă pioniera Baltog Cristina, care și-a

I. ȘTIRU

(continuare în pag. 3-a)

Să sprijinim tinerele elemente încadrate în producție

Construirea socialismului în țara noastră deschide nebănuite posibilități de muncă creatoare oamenilor muncii.

Nu există sector de activitate care să nu ia pe zi ce trece o dezvoltare tot mai mare, nu există loc de producție unde să nu se simtă voința hotărîtă a oamenilor muncii de a contribui la zidirea societății noi, fără exploatare.

In lanțul întrecerilor socialiste se evidențiază nume care până mai eri erau necunoscute, oameni care și-au legat lupta lor de uriașa bătălie pe care forțele progresului o dau pentru pace și socialism.

In diferite ramuri de activitate se pregătesc cadre noi, se introduc în câmpul muncii oameni care simt pentru prima dată bucuria nemărginită că ei vor fi de-aici înainte folositori întregei colectivități, că existența lor materială este ogonită pe cât cinstite.

In marea majoritate a cazurilor noii încadrați în producție sunt primiți cu multă căldură de muncitorii mai vechi din întreprinderi și instituții care le dau un sprijin efectiv în străduința lor de-a aprofunda cunoștințele profesionale atât de necesare.

Așa de exemplu, se face tinerii A. Colugariu, I. Șapira, Tina Șoarîz care au intrat în luna Octombrie la Țesătura, și-au însușit într'un timp scurt noua meserie. Exemplele acestea abundă, pretutindeni la Victoria, Țesătura, la instituțiile din oraș, oamenii muncii învață și se pregătesc tot mai bine pentru meseria pe care au îmbrățișat-o.

Există însă și numeroase cazuri unde cei promovați în muncă, datorită unei mai bune pregătiri profesionale, a muncii lor susținute și conștiincioase, puse în slujba regimului nostru de democrație populară, nu primesc întreg sprijinul cuvenit din partea tovarășilor lor de muncă. Ba unii sunt chiar întâmpinați cu oarecare invidie datorită insuficienței muncii de lămurire a salariaților din instituția respectivă.

Astfel de cazuri au fost semnalate în clinica Infantilă dela Spitalul Central, unde că eva îngrijitoare promovate în muncă nu primesc sprijinul necesar din partea tovarășilor lor de muncă.

Grupele sindicale trebuie să se preocupe îndeaproape de această problemă a sprijinirii efective a celor promovați în muncă cum și a celor care au fost încadrați mai recent în producție.

In cadrul ședințelor sindicale să fie dusă o muncă de lămurire continuă cu toți salariații din întreprinderi și instituții pentru ca această categorie de salariați să fie înconjurată cu toată dragostea de oamenii muncii.

Spitalul Dr. Parhon se va deschide luna viitoare

In cursul primelor zile ale lunii Mai se va deschide spitalul „Dr. Parhon" din deal'ul Copoului. In cadrul acestui spital va fu cționa o clinică de chiru gie, una de ginecologie— obstetrică și una de balneologie, fiind înzestrați cu o aparatură modernă și un personal de sp cialitate.

In vederea amenajării acestui spital care va fi pus la dispoziția oamenilor muncii suferinzi, Ministerul Sănătății a alocat importante fonduri. In prezent lucrările se află în ultimul stadiu.

Comitetul Provizoriu orășenesc prin Secțiunea Sănătății s'a preocupat în mod permanent de punerea în funcțiune a acestei importante unități sanitare pentru întreaga Moldovă. Lucrările de electricitate au fost duse la bun sfârșit prin munca deosebită a echipelor de muncitori dela întreprinderile E.T.A.C.S.

Pentru odihna și cura salariaților în stațiunile balneoclimatice, Confederația Generală a Muncii a amenajat anul acesta noui stațiuni unde oamenii muncii își vor petrece vacanța.

IN CLIȘEU : Vedere din Slănic-Moldova, localitate a cărei capacitate de primire a vizitatorilor a fost mărită vara aceasta, urmând a începe să funcționeze dela 12 Aprilie.

INSEMNARI

Contravenție

Nu știu dacă la ora când dumneata cititorule, ai luat ziarul în mână, ploaia mai continuă sau nu. Poate că un cer albastru, strălucitor a luat locul norilor întunecați. Cert este însă că „precipitațiile atmosferice" — cum ar spune, în buletinul său, Institutul meteorologic, au avut darul să-i umple de speranțe, de încredere de viitor, pe toți aceia care ne interesăm de situația recoltelor, de bogăția holdelor care au să se transforme în pâinea de toate zilele a muncitorilor și a țăranilor muncitori care muncesc pe întinsul ogoarelor.

Iată însă că ploaia a dat loc și la incidente și nemulțumiri, din fericire nu prea grave, dar care, cu oarecare bunăvoință, se pot evita. E vorba de respectul conducătorilor de auto-vehicule pentru bunurile cetățenilor, în speță, pentru îmbrăcămintea expusă schimbării de culoare atunci când un șofer este puțin mai nervos sau neatent și trece pe lângă trotuare fără a micșora viteza.

Iată un caz din cele multe înregistrate ieri : o femee modest îmbrăcată, aștepta tramvaiul pe strada Cuza Vodă.

In mână ținea un pachet. Trece în goană o mașină. După o secundă, femeia care-și aștepta tramvaiul nu mai era de recunoscut : fusese împroșcată de sus până jos de noroi, Pachetul din mână, învelit cu hârtie,

(Continuare în pag. 3-a)

Am văzut cu ochii noștri „civilizația" anglo-americană

Din inițiativa organizației de partid a Uzinei de construcții de mașini din Moscova, a avut loc la centrul de agitație o ședință foarte interesantă.

In fața activului uzinei și al locuitorilor din casele învecinate a luat cuvântul agitatorul Ovecikin, care a vorbit despre „Adevarata față a democrației burgheze" Au fost făcute complectări de către lucrătorii uzinei care au fost în străinătate și care au avut personal ocazia să cunoască viața, obiceiurile și instituțiile din țările capitaliste.

Publicăm mai jos, în rezumat povestirile acestor tovarăși despre cele ce au văzut dincolo de granițele Uniunii Sovietice.

Mizeria muncitorului englez

(Din expunerea lui N. I. Nefedov, tehnician în prelucrarea metalelor la rece)

Primul lucru ce sare în ochi omului sovietic la Londra, este lipsa șantierelor de construcții. Tot ce aviatorii germani au distrus acum zece ani a rămas și astăzi în același stare, în chiar centrul orașului găsești ruine îngrădite care se întind dealungul unor străzi întregi, iar ferestrele multor case mai sunt și azi închise cu placaj.

Privind această delăsare am crezut la început că poate lipsesc brațe de muncă Dar nu-l asta cauza. La orice ofertă de serviciu răspund sute de oameni, iar ruinele rămân așa cum se văd.

In Anglia, legea interzice cerșitul. Nu este permis într'o așa de „cumsecade" țară burgheză— să apară așa deodată cerșetori. Poți să mori de somaj și foame undeva sus într'un pod, sau t fundul unui gang—ori unde—dar să nu cerșești în văzul tuturor, că îi-e rușine domnilor capitaliști. Și totuși cerșetorii sunt numeroși la Londra. In disperare crează aparența că lucrează și cerșesc sub această mască Ce rămâne de făcut omului care moare de foame.

Unul dintre acești cerșetori care „lucrează" un om bătrân, stătea toată ziua în zăpadă și frig și învârtea manivela unei flașnete. Din când în când cineva îi arunca o monedă. Această „muncă" îi dă dreptul să cerșească. .

—Bătrânețe asigurată după manlera capitalistă, — a strigat cineva din sală.

„V'am povestit despre șomeri și acum să vă spun câteva cuvinte și despre cei ce muncesc.

Muncitorul calificat englez, cu greu o scoate la capăt. Un lăcătuș de categoria 6-a primește 20 lire sterline pe lună. Această sumă nu poate asigura în nici un fel minimul de trai. De altfel, trebuie să ținem seama că viața muncitorului englez devine pe zi ce trece tot mai grea ; lira engleză este nestabilă cu totul altfel decât puternica rubla sovietică. Guvernul sovietic, într'un în-

(continuare în pag. 2-a)

SCULPTURA MAGHIARA

Noi artişti ai poporului dintre cinematografiştii sovietici

Prezidiul Sovietului Suprem al URSS. a acordat titlul de artist al poporului URSS unui grup de mari maeştri ai artei cinematografice sovietice.

Acest titlu—cel mai mare pentru artişti,—a fost acordat regisorului de filme Mihail Romm. El este cunoscut de milioanele de spectatori din URSS, şi străinătate ca regisor al filmului „Lenin în Octombrie" şi „Lenin în 1918", primele filme artistice din viaţa marelui conducător al poporului sovietic. Acelaş titlu a mai fost conferit şi marelui regisor Vladimir Petrov. Ultima sa lucrare, filmul artistic-documentar „Bătălia Stalingradului", este una din cele mai bune realizări ale cinematografiei sovietice. Spectatorii îl cunosc pe Vladimir Petrov şi ca regisor al execelentelor filme consacrate trecutului istoric al ţării sovietice, unul din cele mai de valoare fiind spre exemplu „Petru I"

Artiştii de cinematograf Mihail Ghelovani, Boris Cirkov, Liuba Orlova, Marina Ladânina, Nicolai Simonov şi Tamara Makarova au fost deasemenea distinşi cu titlul de artişti ai poporului.

Pe ecranele sovietice rulează cu un deosbit succes. filmul „Căderea Berlinului"! In acast film, artistul Mihail Ghelovani a reprezentat cu mare artă figura lui Iosif Vissarionovici Stalin. Publicul spectator îl cunoaşte pe Mihail Ghelovani şi din filmul „Jurământul" şi „Lenin în Octombrie" şi din filmul „Lenin în 1918". Artistul poporului Boris Cirkov—unul din reprezentanţii glorioasei pleiade de artişti talentaţi ai teatrului rus din epoca de după Octombrie, este eşit din popor ca mulţi dintre ei, şi şi-a închinat întreaga sa viaţă poporului şi patriei sale. Figurile de oameni sovietici pe care le-a creat în filmele „Tinereţea lui Maxim" „Învăţătorul", „Judecata onoarei", „Marele cetăţean" sunt cu adevărat populare. In ele sunt cumulate cele mai bune însuşiri ale omului sovietic. Artistul poporului Boris Cirkov nu este numai un actor excelent, ci un apreciat activist pe tărâm social. El a reprezentat în repetate rânduri arta cinematografică în diferite Congrese internaţionale ale activiştilor cinematografici, precum şi la festivalurile cinematografice. Poporul sovietic a acordat o înaltă încredere lui Boris Cirkov, propunându-l candidat pentru locul de deputat în Sovietul Suprem al URSS.

Odată cu înflorirea artei cinematografice s'a desvoltat şi luminosul talent al Liubovei Orlova. Creatoarea rolurilor principale în comediile cinematografice „Copiii veseli" şi „Volga-Volga", în filmele „Circul" şi „Calea luminoasă", artista poporului Liubova Orlova a cucerit dragostea şi consideraţia întregului popor. In filmul „Intâinire pe Elba" ea a jucat strălucit rolul unei spioane americane ilustrând fondul bestial al imperialismului american. O mare contribuţie a avut la crearea filmelor muzicale sovietice, artista poporului Marina Ladânina. Pe ecranele sovietice rulează în prezent comedia cinematografică „Preceptele lui Ilici" în care Marina Ladânina joacă rolul unei preşedinte de colhoz. Marina Ladânina s'a distins în filmele : „Balada Siberiei", „Mireasa bogată" „Păstorul şi crescătoarea de porci" şi altele. Aceste filme fac parte din cele mai bune producţii ale artei cinematografice ruse. Titlul de artist al poporului din RSFSR a fost comferit, între mulţi alţii, celui mai bătrân regisor de cinematograf Alexandru Dovienko, artistului Boris Andreev,—care a creat rolul topitorului de oţel Alexei Ivanov în filmul „Căderea Berlinului", şi artistului Nicolai Crucicov.

O nouă piesă originală

„Ultimul mesagiu" de Laurenţiu Fulga

Noua noastră literatură dramatică s'a îmbogăţit cu o lucrare de un merit deosebit: „Ultimul mesagiu" al d-lui Laurenţiu Fulga. Este o dramă realistă, puternică, bine construită, care răsfrânge în ea un fragment din luptele poporului nostru şi anume: trecerea dela războiul fascist, război injust. impus poporului nostru de clicile exploatatoare, la războiul de eliberare de sub jugul fascismului, alături de invincibila Armată Sovietică. Cele trei acte ne înfăţişează rând pe rând luptele din preajma Stalingradului, retragerea din Moldova şi însfârşit înaintarea împotriva naziştilor în munţii Tatra din Cehoslovacia.

Lucrarea e un aspru rechizitoriu împotriva exploatatorilor, provocatorii şi beneficiarii războaielor de jaf.

„Ultimul mesagiu" trezeşte o reacţiune puternică în sufletul spectatorului, reacţiune de protest şi înfierare a celor responsabili în deslănţuirea războaielor imperialiste şi de afirmare, prin mobilizarea puterilor tuturor pentru pace. In acest sens, piesa d-lui Laurenţiu Fulga este o armă importantă ridicată cu mult succes în lupta pentru pace.

Autorul prezintă un personaj tipic de reprezentant al claselor exploatatoare : colonelul Rudeanu. Abuziv, sălbatic, crud, hoţ, parvenit, laş şi prefăcut, acest colonel Rudeanu leagă conflictul principal al dramei, secondat fiind de subalterni din aceiaşi croială ca şi el, cum ar fi: maiorul Dobre, căpitanul medic Timuş şi alţii mai mărunţi. Sunt personagiile negative ale piesei în conflict de fapte şi de idei cu căp. Vlad Zarandu, de altfel ginerele lui Rudeanu, caporalul Bogdan, caporalul Soare şi soldaţii Lascăr, Marcu şi alţii toţi din compania lui Zarandu, personagii pozitive ale lucrării. In luptele din faţa Stalingradului soldaţii răniţi şi înfometaţi nu pot scoate o vorbă de nedreptăţile în care sunt aruncaţi de o clică de exploatatori, fără ca să nu riste să fie împuşcaţi de propriul lor comandant Rudeanu, ahtiat de câştiguri şi favoruri şi care n'ar ezita să nimicească inutil un regiment întreg dacă ar putea culege cât de cât un avantaj pentru el. In această situaţie caporalul Bogdan, vechiu luptător pentru cauza muncitorească, nu încetează a limpezi tuturor drumul pe care-l au de urmat cei mulţi faţă de cei ce duc războiul injust împotriva Uniunii Sovietice. Incetul cu încetul şi căpitanul Zarandu este convins de adevărurile pentru care luptă Bogdan.

Şi în rândurile acestea ostăşeşti, lupta de clasă apare ascuţită şi dârză. Un soldat, neam de chiaburi, e de partea călăilor, pe câtă vreme pălmaşul Soare trece de partea lui Bogdan.

La Roman, la spargerea frontului de către Armata Sovietică, nucleul comunist, în frunte cu Bogdan, face legătura cu partidul, vestind astfel zilele de eliberare ce vor veni pentru poporul nostru muncitor.

Rezistenţa împotriva trupelor hitleriste va deveni organizată, va deveni făţişă.

Curând, Armata Sovietică, armata eliberatoare va veni, trupele române vor fi la locul lor firesc, alături de ostaşii sovietici, luptând împotriva fasciştilor.

In Tatra, în plină bătălie împotriva armatelor naziste, se petrece ultima parte a acţiunii. Acolo reapare odiosul personagiu Rudeanu. Acesta, deşi ar fi trebuit de multă vreme să fie închis ca unul care făcuse crime de război nenumărate, este trimis acolo în Tatra drept... comandant de regiment. Era la mijloc una din acele învârteli trădătoare regisată de vârfurile burgheziei reacţionare din România, burghezie care prin generali de teapa lui Rădescu şi a altora sabotau frontul anti-hitlerist, sabotau armistiţiul, puneau piedici luptei poporului nostru, care fusese eliberat de către Armata Sovietică.

Rudeanu încearcă o trădare: vrea să predea regimentul nemţilor. Dar e prins cu întreaga lui clică şi acest nedemn criminal de război urmează să-şi ia pedeapsa. Jertfele de oameni români — caporalul Soare—şi sovietici—locotenentul Iarţev — căzuţi în lupte, vor consolida în dreptate şi o pace ce nu va mai putea fi zdruncinată, prietenia şi colaborarea dintre cele două popoare, după cum spune ultimul mesagiu ai ofiţerului sovietic căzut.

PENTRU PACE

Un muncitor dela Universitate, laborantul Ilie Bourel, a alcătuit o poezie pentru pace, o formă de manifestare a dorinţei de a lupta împotriva aţâţătorilor la un nou război.

Versurile ne-au fost trimise din partea Comitetului pentru pace al Universităţii ieşene, ele exprimând dorinţa sinceră a oamenilor muncii de a lupta pentru pace şi socialism.

Publicăm mai jos fragmentele mai reuşite :

VERSUL PACII

Noi, dorim să nu mai fie
Nici o jale, nici un chin,
Şi nici groaznice ruine
Ce războiul ne-a lăsat ;
Nici să întâlnim în cale
Om războinic, om hain.

Ce-i războiu ? Sunt schilozii,
Mame, văduve 'ntristate,
Şi orfanii fără tată,
Morţi în crâncenul război.
Pentru ei întreaga lume
Cer prin Stalin libertate.
Vom impune forţa păcii,
Şi va fi, căci o vrem noi !

. . . . . .

Vouă, ce doriţi războiul,
Şi luptaţi în negre legi,
Vă stă 'n faţă arma păcii,
Şi voinţa lumii-întregi.

ILIE BOUREL

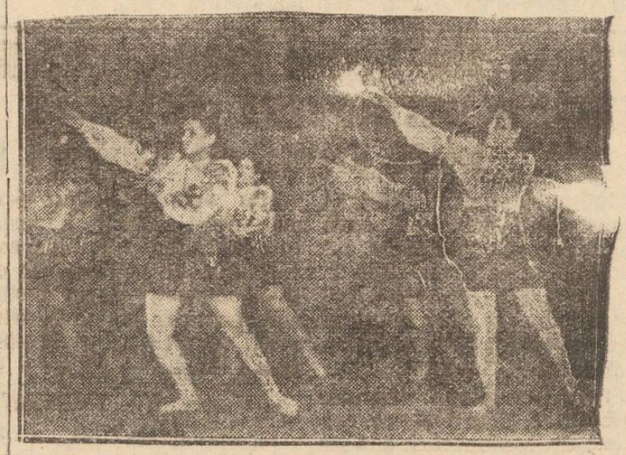

Tineri dintr'o şcoală din capitală antrenându-se în vederea concursului naţional de gimnastică pentru şcolari şi studenţi.

PUNCTE

O nouă piesă sovietică.

La Teatrul Naţional din Iaşi a intrat în repetiţie marea piesă sovietică a lui Nicolai Virta, jucată pe scenele principalelor teatre din URSS, şi anume :

Complotul condamnaţilor : (Undeva într'o ţară).

Piesa se joacă actualmente şi la Bucureşti, bucurându-se de o interpretare strălucită.

Distribuţia

La Iaşi a fost fixată următoarea distribuţie: Elena Foca, N. Şubă, I. Schimbischi, M. Mereuţă, Angela Bârsan-Sârbu, Traian Ghiţescu, Silvia Ionaşcu, Margareta Baciu, Gică Popovici, N. Veniaş, A. Braeski, I. Lascar, N. Roşioru, I. R. Matache, C. Obadă, C. Pânzaru, D. Onofrei, N. Leonte, Crişan Constantinescu, Direcţia de scenă : I. Diacu. Decorurile vor fi executate de Christina Serion.

Rolul Hanna Lichta va fi interpretat alternativ de Margareta Baciu şi de Elena Foca.

Schimb cultural polono-român

Duminică seara a sosit în Capitală, în cadrul schimbului cultural dintre R.P.R. şi R. Polonă, marea orchestră simfonică-radio din Katowiez, în frunte cu dirijorii polonezi G. R. Zegors, Fidelberg şi Witold Rowick.

Oaspeţii au fost întâmpinaţi în gara de Nord de reprezentanţi ai Ministerului Artelor, ai Uniunii compozitorilor din R.P.R. şi ai ambasadei Republicii Polone.

Orchestra este compusă din 100 persoane şi va da mai multe concerte în capitală, având în program opere muzicale ale compozitorilor polonezi ruşi şi sovietici.

„Ludas Matyi" (Matei gâscarul) cel mai nou film maghiar

Pe ecranul studiourilor „Hungaria" din Budapesta, a fost reprezentat ultimul film maghiar intitulat „Matei gâscarul". Filmul — de o rară frumuseţe — a avut mare succes în rândul spectatorilor. După părerea generală, arta cinematografică maghiară, care a produs filmul „Un petec de pământ" se poate mândri pe drept cuvânt cu noua realizare, filmul „Matei gâscarul".

Dansatoarea Galia Izmailova, distinsă cu premiul Stalin

In teatrul de operă şi balet „Alişer Navoi" a avut loc sărbătorirea tinerei artiste uzbece Galia Izmailova, care a obţinut de curând pentru executarea de dansuri uzbece titlul de laureată a Premiului „Stalin".

Elevă a Tamarei Hanum, educată în comsomolul leninist, Galia Izmailova este cunoscută dincolo de frontierele Uniunii Sovietice. Ea a fost distinsă cu titlul de laureată pentru strălucita executare a dansurilor populare uzbece la festivalurile internaţionale dela Praga şi Budapesta. Talentata artistă uzbecă s'a produs cu mare succes în faţa delegaţilor tineretului democrat din diferite ţări ale lumii.

Dansurile executate de Galia Izmailova vorbesc despre bucuria de a trăi a poporului uzbec, despre viaţa fericită făurită sub regimul puterii sovietice. Fiecare dans al ei este foarte bogat în conţinut şi se deosebeşte printr'o prezentare artistică şi o execuţie de o deosebită virtuozitate.

Editura „CARTEA RUSĂ"

va tipări următoarele lucrări distinse cu PREMIUL STALIN 1949 pentru literatură

S. Babaevschi : Lumină deasupra pământului
E. Cazachievici : Primăvara pe Oder
C. Sadâh: Dauria
Al. Voloşin : Pământul Cuneţcului
Al. Ceacovschi : La noi au venit zorile
Grigorie Medânschi: Maria
Vera Panova : Iasnâi bereg
Vsevolod Visnevschi: Un an de neuitat — 19 | 9 (teatru)
Serghei Mihalcov : Vreau acasă şi Ilia Golovin (teatru)
Boris Lavrenev : Vocea Americii (teatru)

Am văzut cu ochii noştri „civilizaţia" anglo-americană

(urmare din pag. 1-a

terval scurt de timp a redus de trei ori preţurile la alimente şi mărfuri, ridicând, totodată salariile noastre reale. Lira engleză scade şi pierde din valoarea sa : abia de curând lira costa aproape 15 ruble iar astăzi a ajuns la ceva peste 11 ruble Aceasta înseamnă că salariul real al muncitorului englez sau al funcţionarului este în continuă scădere, nemaiputând cumpăra cu aceeaşi liră aceeaşi cantitate de mărfuri. Din câştigul minimal pe care-l are muncitorul englez, aproape 40 la sută îi dă pe chirie. Ce i mai rămâne pentru trai ?

In Unionea Sovietică, pentru plata chiriei şi celelalte servicii comunale muncitorul cheltueşte numai 5 la sută din salariu, restul din salariu rămânând pentru hrană, îmbrăcăminte, nevoi culturale etc.

Şomaj şi mizerie
(Din relatările funcţionarului Blagorodov)

Imi amintesc de un spectacol care m'a impresionat şi care s'a întâmplat în oraşul american Seattle. Coadă la autobus. Oamenii s'au aşezat la marginea trotuarului, iar în partea cealaltă, spre zidurile caselor s'a format o altă coadă...din negri. A sosit autobusul. Albii au intrat în autobusul care s'a pus în mişcare. Din nou s'a format o coadă de albi, iar negrii aşteptau ca mai înainte ; printre ei se aflau bătrâni, femei şi copii...

Pe tov. Blagorodov l-au întrerupt strigătele de indignare din sală. Când s'a făcut linişte Blagorodov a continuat ;

— Iată tovarăşi, voi sunteţi indignaţi de acest fapt. Vi se pare de necrezut o asemenea sălbătăcie. Dar în Statele Unite aceasta nu mai miră pe nimeni ci este considerat ca un fapt obişnuit. Americanul care se mândreşte cu civilizaţia sa poate fără nici un motiv, numai aşa din distracţie, — să pună piedică unei negrese bătrâne şi să provoace prin aceasta râsul celor dimprejur.

Nouă, tovarăşi, toate acestea ni se par să bătăcii deoarece noi oamenii sovietici, prin morala noastră şi prin concepţiile noastre suntem mai înaintaţi decât americanii.

Cu toţii ştiţi că în Statele Unite există cam aproape 18 milioane de şomeri şi şomeri parţiali. Aţi auzit probabil şi de existenţa magherneţilor în care locuiesc săracii. Eu am văzut cu ochii mei aceste magherniţe, şi la New-York şi la Chicago. Am văzut şi oameni lipsiţi de adăpost, familii întregi care se adăposteau în şoproane făcute din lăzi. Am văzut muncitori agricoli nomazi. Ei împreună cu familiile lor trăesc de ani de zile în căruţe. Aceşti oameni au pierdut orice nădejde să găsească undeva un acoperiş

Două ameninţări îngrozitoare atârnă întotdeauna deasupra capului omului muncii din America : şomajul şi boala. Pentru ei, a se îmbolnăvi este o adevărată catastrofă. Vă voi citit un exemplu. Când locuiam în Canada mi s'a îmbolnăvit fiul. Am început să colind cu el pe la toţi medicii. Iar medicii de acolo sunt altfel de oamni ; fiecare este interesat să prelungească cât mai mult tratamentul.

Cei 11 medici, pe care i-am vizitat cu copilul m'au speculat fără nici un scrupul, au avut mult timp aerul că nu pot pune diagnosticul şi numai după şase luni au dibuit boala ; tuberculoză osoasă. Totuşi nu l-au putut vindeca.

Când m'am întors cu familia la Moscova, dispensarul nostru pentru tuberculoşi a avut numai de cât grijă de copil. De două ori fiul meu a fost trimis în sanatorii speciale şi astăzi băiatul este pe deplin sănătos.

Cultura americană distracţii ieftine
(Din relatările inginerului V. S. Guşşin)

— Ceeace m'a mirat cel mai mult în Statele Unite a fost înapoierea culturală a acesteia. La noi, în metro, în tramvai şi troleibuse veţi vedea întotdeauna oameni citind o carte, un ziar. In parcurile noastre de cultură băncile sunt întotdeauna pline de cititori, de jucători de şah. Pe lângă fiecare cinematograf există o sală de lectură, diferite fotovitrine, standuri cu cărţi şi ziare. Omul sovietic îşi petrece timpul liber cultivându se.

Ascultaţi cum se odih-

In cartierul Galata trebue organizată acțiunea de salubrizare a străzilor

E.T.A.C.S.-ul și Secțiunea sanitară a orașului vor trebui să sprijine această acțiune

Parcurgând străzile cartierului Galata se poate observa cu multă ușurință că nu există aici o preocupare pentru inițierea unei acțiuni de curățire a arterei principale și a străzilor colaterale. — Mormane de gunoaie sunt depozitate la întâmplare pe străzi locuri virane, în apropierea caselor și în unele locuri chiar în curțile cetățenilor.

In afară că aceasta dă un aspect defavorabil cartierului, constiue în acelaș timp un serios și permanent pericol pentru sănătatea cetățenilor.

Organizației UFDR îi revine sarcina de a duce o intensă muncă de lămurire în rândurile cetățenilor pentru a se putea păși de îndată și cu hotărîre la acțiunea de salubrizare a cartierului.

ETACS-ul trebue să manifeste aceeași grijă față de cetățenii acestui cartier ca și pentru restul cetățenilor din celelalte cartiere ale orașului nostru, instalând în locuri potrivite, lăzi de gunoaie (actualmente complect inexistente) și punând la dspoziție mijloacele de transport necesare desfășurării acestei acțiuni.

Ținând seama că acest cartier este întotdeauna expus inundațiilor, trebue făcute peste tot, până în străzile cele mai lăturalnice ale cartierului, șanțuri de scurgere a apei care în anumite ocazii intră chiar în locuințele cetățenilor.

Luându-se legătura cu Secțiunea Sanitară a orașului vor trebui să fie asanate bălțile și curățite, locurile virane, focare permanente de infecție ce primejduiesc direct sănătatea cetățenilor.

Ducerea la bun sfârșit a acestei acțiuni va fi posibilă numai dacă se va avea sprijinul cetățenilor cartierului prin constituirea unor comitete de stradă care să aibă sarcina de a organiza și controla acțiunea de curățire a străzilor și modul în care locuitorii o respectă.

Cetățenii din acest cartier ajutând organele care vor iniția acțiunea de curățire a străzilor, trebue să fie pătrunși de faptul că ei contribue la desfășurarea în bune condițiuni a campaniei de refacere și înfrumusețare a orașului.

I. Hg.

Filiala din Iași a Institutului Româno-Sovietic, sprijin permanent în lupta pentru crearea unei științi și culturi socialiste

(urmare din pag. I-a)

men se va ține între 13 și 15 Aprilie 1950.

Prin mărirea colectivului de traducători, Filiala din Iași a Institutului Româno-Sovietic va putea satisface imediat traducerea oricărui text rusesc. Traducerile se fac pentru oricine are nevoie, ele rămânând la biblioteca filialei, spre a folosi tuturor celor pe care-i interesează problemele tratate în textul respectiv.

Biblioteca

Instalată la sediul Filialei din strada Karl Marx Nr. 15, biblioteca funcționează zilnic între orele 9—14. Deasemeni ea este deschisă și după amiaza, dela 16 la 19, în zilele de Luni, Marți, Miercuri și Joi.

Biblioteca dispune de numeroase cărți, reviste, broșuri și diferite periodice, care nu pot fi însă folosite decât în sala de lectură, spațioasă și suficient luminată. Nu se împrumută volumele acasă, atât pentru a se evita pierderile, care deseori nu pot fi înlocuite decât printr'o nouă traducere a textului respectiv, cât și pentru motivul că uneori sunt mai mulți cititori care au nevoie de același text, astfel că dacă lucrarea rămâne la bibliotecă poate fi utilă mai multor persoane.

Ședințe de referate

Filiala din Iași a Institutului Româno-Sovietic este un prețios sprijin în munca oamenilor de cultură și știință din orașul nostru și prin faptul că a organizat permanent ședințe de referate.

Astfel în fiecare seară din cursul săptămânii, începând dela orele 19, la sediul Filialei au loc ședințe în cadrul cărora sunt prezentate lucrări sovietice deosebit de valoroase. La aceste ședințe participă membrii filialelor societăților științifice, membrii corpului didactic — universitar și mediu — studenți și elevi. Au fost prezentate și discutate până acum lucrări științifice din domeniul medicinei, a științelor naturii, matematicei, etc.

Pe timpul vacanței, ședințele au fost suspendate. Ele vor reîncepe dela 17 Aprilie și vor trata deasemeni subiecte din domeniul literaturii, muzicii și teatrului sovietic.

*

Activitatea dusă de Filiala din Iași a Institutului Româno-Sovietic constitue un sprijin permanent în lupta pentru făurirea unei științi și culturi socialiste, pentru crearea unei științi și culturi legate de popor și care să fie în slujba poporului.

La Cooperativa de producție I. O. V. R. „23 August" din Iași, activitate sporită

(urmare din pag. I-a)

duvele dela tricotaje au pregătit o jachetă de toată frumusețea.

La executarea acestui obiect din urmă au muncit văduvele Croitoru Paulina, Timoftiev Eufrosina și Drâmbă Aglaia.

— „Am depus cu toate multă străduință, ne spune Croitoru Malvina pentruca rodul muncii noastre să fie apreciat de vizitatorii expoziției din Capitală. Să se vadă ce putem noi văduvele înfăptui în cooperativele noastre de producție. Libertatea de care ne bucurăm astăzi pentru a putea trăi în voie o datorăm celor ce ne au eliberat, oamenilor sovietici și-acum tot ei se află în fruntea forțelor care luptă pentru pace".

Ii este dragă văduvei Croitoru Paulina viața de-acum. Băiatul ei, David, muncește la cooperativa de producție a metalurgiștilor „Ilie Pintilie", pe celălalt copil, pe Rubin, o să-l dea curând la o școală unde să învețe o meserie care să-i placă. Și iată așa, fiecare cu rostul lui și cu înclinațiile lui. Porțile sunt deschise peste tot, pentru oamenii muncii, ca să progreseze, să apere pacea pregătindu-se pentru viață. Aceasta este libertatea cea adevărată și deaceea iubesc oamenii viața nouă de-acum.

Lipsuri în activitatea cooperativei

Muncitorii și muncitoarele depun eforturi susținute pentru a-și îmbunătăți activitatea. Oamenii nu știu însă, de cele mai multe ori, în mod exact, cât au de lucrat. Deasemeni, nu au fost inițiate noi întreceri socialiste în secții și între secții.

Acum, când cooperativa a fost pusă în picioare când materia primă a fost asigurată, este necesară planificarea muncii și buna ei organizare.

O vizită la Biblioteca Arlus

(urmare din pag. 1-a)

ridicat privirea de pe Povestirile lui Ion Creangă.

— Dar noi nu plângem, reluă Petrică. Noi luptăm ca să nu mai fie război. Mama la serviciu, iar eu în școală. Instructorul de pionieri ne-a spus că trebue să învățăm bine și că numai așa ajutăm pacea. Eu, pe semestrul I am numai 8 și 9".

Vorbisem în șoaptă pentru a nu i împiedica pe ceilalți dela citit.

Ce citesc tinerii

Se întunecase aproape. Unii plecau, alții veneau. Schor Borah elev la școala elementară citea „Dragii mei copii" de Lev Kassil.

Alături de el stătea Andrieș Constantin care avea în față romanul „O pânză în depărtare" de Kataev, iar ceva mai încolo eleva Bru dela Liceul de fete No. 1, care citea „Mama" de M. Gorki. Un profesor studia „Poemul Pedagogic" al lui A. S. Macarenco. Un student foileta colecția „Scânteii", iar elevul Bârsan Gh. scotea note din lucrarea lui V. I. Lenin „Imperialismul stadiul cel mai înalt al capitalismului".

„Să aflăm despre lupta docherilor francezi"

Pentru un moment, doi tineri au întrerupt liniștea din sală.

— „Hai să mergem Ioane"

— „Mai stai niței, căci vreau să termin barem volumul III (citea „Pe Donul liniștit" de Mihail Șolohov).

— „Nu se poate! Mergem. Avem ședință de birou și se prelucrează despre lupta pentru pace a docherilor francezi. Să știi că întârziem și pierdem ceva foarte important, care ne interesează".

Tovarășul său s'a lăsat până la urmă, îndouplecat și amândoi au părăsit sala.

*

Aceleași aspecte, aceiași afluență de tineri însetați de cultură, caracterizează biblioteca Arlus în fiecare zi. In vacanță, elevii și studenții știu să-și petreacă cu folos timpul, citind, frecventând bibliotecile, ei capătă cunoștințe noi și folositoare, devin mai luminați și mai aprigi luptători pentru Pace, pentru viitorul lor, pentru bunăstare, pentru socialism.

Contravenție

(urmare din pag. I-a)

înmulat, s'a rupt și un kilogram de făină s'a vărsat pe trotuar, formând pe trotuar un amestec bun de lipit afișe.

Ce se mai putea face? Paguba se produsese. Un cetățean indignat de întâmplare comenta:

Aceasta este o contravenție: Codul penal art. 595, alineatul 6.

— Ce folos dacă nu știe și șoferul? a răspuns femeia, în timp ce încerca să-și șteargă hainele, atâta cât se puteau șterge cu o batistă.

Comunicatul Ministerului de Finanțe

In conformitate cu hotărîrea Consiliului de Miniștri nr. 170 din 17 Februarie 1950 publicată în Buletinul Oficial nr. 14 din 18 Februarie a.c., toate instituțiile, întreprinderile, Organizațiile economice și social culturale prevăzute de art. 2 și 3 din Decretul nr. 354 din 1948, sunt obligați a se prezenta pentru înregistrarea statelor de funcțiuni și fondurile de salarii aprobate de Comisia de simplificare și raționalizarea aparatului de Stat la Secțiunea Financiară a județului Secția State.

Această lucrare trebuie terminată cel târziu până la 30 Aprilie.

Dăm mai jos instituțiile care vor face această operațiune:

Instituțiile întreținute sau subvenționate din bugetul general al Statului;

Instituțiile de credit, organizațiile social culturale, Uniunile Cooperativelor, centralele cooperativelor, întreprinderile, industriale, întreprinderi de construcție inclusiv șantierele gospodăriile agricole de Stat, stațiunile de mașini și tractoare, întreprinderile de transport, întreprinderile comerciale, restaurante, hoteluri, cooperative de consum și producție și orice alte unități care produc mărfuri sau servicii în afară de sectorul particular.

Pentru această înregistrare cercetați amănunțit Buletinul Oficial nr. 23 din 10 Martie 1950, iar pentru instrucțiuni suplimentare, vă adresați de urgență la Secțiunea Financiară a Județului Iași Secția State unde veți lua și materialul necesar.

Ministerul Finanțelor a fixat termen pentru instituțiile menționate mai sus până la data de 10 Aprilie, iar dela această dată și până la 30 pentru Sfaturile Populare ale Județului și Orașului Iași.

Șeful Secțiunei Financiare
Șef de serviciu,
C. CĂTĂNESCU

Inspector State,
B. FLĂMANZEANU

INSTITUTUL POLITEHNIC IAȘI

Publicațiune

Se aduce la cunoștința celor interesați că în ziua de 6 Aprilie a. c. orele 11 dim. se va ține în localul Institutului Politehnic Iași, Direcția Administrativă, licitație publică cu oferte închise pentru aprovizionarea cu 100 m. c. prundiș de râu.

Orice informațiuni se pot lua zilnic la Direcția Administrativă a Institutului Politehnic.

PIERDUT tichetul de pâine la cartela de alimente Nr. 796732 pe numele Leonte Elena. Il declar nul.

INSTITUTUL POLITEHNIC IAȘI

Publicațiune

Se aduce la cunoștința celor interesați că în ziua de 6 Aprilie a.c. orele 9 dim. se va ține în localul Institutului Politehnic din Iași, Dir. Administrativă, licitație publică cu oferte închise pentru confecționarea de mobilier, până la valoarea sumei de Lei 1.000.000.

Orice informații se pot lua la Direcția Administrativă a Institutului Politehnic Iași.

Republica Populară Română
Tribunalul Jud. Iași
Secția Civilă

Extras din publicațiunea de vânzare Nr. 518 | 949

Se publică spre cunoștința generală că în ziua de 25 Aprilie 1950 ora 8 dimineața se va ține prin licitație publică în pretoriul Tribunalului Iași Secția Civilă Comercială pentru indestularea Statului cu suma de 452.040 lei reprezentând impozite și amenzi, avere sechestrată prin procesul verbal Nr. 151 din 13 Sept. 1949 dela debitoarea Prima Soc. de Economie din Iași Bancă în lichidare compus din următoarele:

Avere imobilă: Imobilul din Iași str. Ștefan cel Mare Nr. 49 construcție din cărămidă pe temelie de piatră acoperit cu tablă în stare bună compus din două etaje și parter, parterul cu 6 camere, două săli ae operațiuni și trei dependințe, etajul I compus din 8 camere și 14 dependințe și etajul II cu 9 camere și 4 dependințe.

Averea mobilă: Una casă de bani marca Milnos, un ghișeu de stejar cu geamlac de cristal, un ghișeu de stejar cu patru despărțituri, una masă stejar, una masă de tei, un cuier cu oglindă, un dulap de brad, cinci garnituri pentru sobe, rafturi pentru camere dela subsol, un tablou de Băncilă, un cuier de lemn cu oglindă, două bănci de tei, un scaun rotund 5 mese tei diferite mărimi, una casă de acte marca Bechere Helderschein Vien. una bancă de tei, una casă de fier marca Felix Blazicek Vien, un pupitru de tei, 5 dulapuri de tei diferite mărimi, 4 scaune, 2 scaune, 2 călimări și 2 tampoane, 3 tablouri mari înrămate, 6 lăzi mărimi diferite pt. arhivă, 2 lămpi electrice, 3 scuipători una presă pt. copier, una mașină de calculat marca Oder, una per. foarfece și 2 aparate pt. stins incediul.

Vânzarea se face la cererea Comitetului Provizoriu a Com. Urbane Iași asimilată cu Județul Secția Financiară pentru neplata de impozite iar licitația publică va începe pentru imobil dela suma de 3.670.000 lei și pentru mobilier dela suma de 850.000 lei.

Portărel șef,
Indiscifrabil

PIERDUT tichetele la cartelele de alimente Nr. 607597 pe numele Popovici Virginia Nr. 613460 Popovici Maria, Nr. 605691 Popovici Profira. Le declar nule.

PIERDUT tichetul dela carteia de alimente pe numele Lupu Elena Str. Dr. Parhon Nr. 266 Iași. Il declar nul.

Intreprinderile cinematografice de interes local

Cinema Timpuri Noi

prezintă astăzi

Un program variat compus din 5 filme

CRISTALE
Film colorat

In Stalinogork

In vizită la bătrâni
Film colorat

Reînvierea organismului
Jurnal Romfilm Nr. 11

Intrarea generală 15 lei

Filarmonica de Stat „Moldova"
Sala Teatrului Național
VINERI 7 Aprilie 1950 ora 20,30

CONCERT SIMFONIC

Dirijor:
GH. PASCU
Solist:
TEODOR LUPU — violoncel

PROGRAM:

1. PROFETA: Prin munții noștri (în primă audiție)
2. VIVALDI: Concert în mi minor pentru violoncel și orchestră (în primă audiție)
3. WEBER: Adagio și Rondo pentru violoncel și orchestră (în primă audiție)

Solist T. LUPU

4. RIMSKY-KORSAKOV: Suita Țar Saltan (în prima audiție)
5. LISZT: Rapsodia 2-a

Biletele la „AGES" Str. Republicei 20
Tel. 1422

Cinematografia în slujba păcii

Cinema „PUȘKIN"
(Fost SCALA)

Inzestrat cu cele mai noi aparate sonore sovietice S.K.P.

Prezintă cu începere de VINERI 7 Aprilie 1950

PREMIERĂ

O producție a Studioului „SOIUZDETFILM"

Vulturul stepei

cu A. Muboreacov, M. Criucicov, M. Bolduman, N. Nichitina

Complectare JURNAL ROMFILM

ULTIMELE ȘTIRI

Instalarea noilor membrii pentru lărgirea Comitetelor Provizorii Județean și Orășănesc

In sala de festivități a Comitetului Provizoriu orășănesc a avut loc ieri după amiază solemnitatea instalării noilor membri pentru lărgirea Comitetelor Provizorii județean și orășănesc.

Au participat la această solemnitate tov. C. Cabaș, secretar adjunct al Comitetului județean de Partid, Em. Mazilu președintele Comitetului Provizoriu Județean, A. Paluga, președintele Comitetului Provizoriu orășănesc, reprezentanți ai instituțiilor locale, precum și delegați ai organizațiilor de masse.

Tov. C. Cabaș, secretar adjunct al Comitetului Județean de Partid, subliniind importanța lărgirii Comitetelor Provizorii a spus:

— Comitetul Central al Partidului și Guvernul, a luat hotărîrea de lărgire a Comitetelor Provizoriu orășănești și județene.

Noii membri —oameni ai muncii recrutați din fabrici, instituții și de pe ogoare— vor face cunoscute Comitetelor Provizorii, diferite doleanțe ale poporului muncitor, vor mobiliza massele largi ale oamenilor muncii în toate acțiunile de interes obștesc.

Tov. Cabaș a încheiat arătând că noii membri ai Comitetelor Provizorii, folosind din plin luminoasa experiență a Sovietelor din Marea Patrie a Socialismului, își vor dovedi utilitatea lor în acțiunile inițiate de Partid și Guvern, pentru bunăstarea oamenilor muncii.

*

Au fost aleși apoi — în aplauzele celor prezenți — următorii noi membri în lărgirea Comitetelor Provizorii:

In Comitetul Provizoriu Județean:

M. Ostrovschi responsabilul secției agricole, Catinca Pohonțu, președinta Gospodăriei Agricole din Popești, Gh. Călianu, președintele sindicatului de salariați agricoli Podul Iloaei, Maria Sandu, vicepreședinta Comitetului Provizoriu Erbiceni, Gh. Mihăiuc din Secțiunea Culturală a Comitetului Provizoriu, Gh. Cizer dela SMT-Vlădeni, N. Bocan, secretarul org. UTM Copou.

In Comitetul Provizoriu orășenesc: Șt. Moruzi, muncitor brutar, Marcu Moise, directorul fabricii „Victoria", Gh. Pivniceru muncitor C F R Nicolina. Viorica Puiu din bir. Comt. Județean UTM, Eugenia Matei profesoară, Merjvinschi Fr. muncitor la Atelierele CFR Nicolina, Paraschiva Macovei muncitoare, Gh. Gheorghiev prof. univ., David Feiga și Albu Ana muncitoare.

Noii membri au adus mulțumiri Partidului și Guvernului pentru încrederea acordată și și-au luat angajamentul să ajute efectiv Comitetele Provizorii.

Tov. Em. Mazilu și A. Paluga, președinții Comitetelor Provizorii județean și orășănesc au subliniat faptul că odată cu lărgirea Comitetelor Provizorii sarcinile de interes iobștesc vor putea fi cuprinse cu mai multă temeinicie și just rezolvate. Totodată — au spus vorbitorii — prin lărgirea Comitetelor Provizorii se va asigura o întărire a colaborării dintre Puterea de Stat și massele largi populare.

Manifestații de protest împotriva politicii fiscale a guvernului Ioshida

TOKIO 6 (Agerpres) După cum anunță agențiile americane de presă, în întreaga Japonie au loc manifestații de protest împotriva programului de impozite întocmit de primul ministru Yoshida în urma directivelor primite de la Mc Arthur.

Ziarele publică la loc de frunte știri care arată participarea la mișcările de protest ale muncitorilor și țăranilor.

Programul impus de guvern prevede cele mai ridicate impozite din ultimii 5 ani. Poporul japonez va trebui să plătească impozite reprezentând o treime din veniturile locale ale cetățenilor.

Funcționarea Băilor Comunale în săptămâna aceasta

Programul de funcționare a Băilor Comunale secția 1 și a II-a în săptămâna aceasta este următorul:

Azi Joi 6 Aprilie între 2-7 seara, mâine Vineri 7 Aprilie dela 7-12 a. m. și dela 2-7 seara, Sâmbătă 8 Aprilie dela 7 dimineața la 8 seara fără întrerupere.

Cercurile conducătoare din Statele Unite au tot interesul să susțină O.N.U. într'o stare de dezorganizare și neputință pentru a încuraja acțiunile atățătorilor la război

MOSCOVA 6 (Agerpres).— Corespondenții din New-York al ziarului „Pravda", descriu într'un articol ceeace se petrece la O. N. U. Autorii subliniază că încă de acum 3 luni O. N. U. se află într'o stare de inactivitate și delăsare. Acesta este rezultatul direct al politicii dusă de blocul anglo-american.

Cercurile conducătoare americane, cu sprijinul partenerilor lor din pactul Atlanticului de Nord, se impun cu încăpățânare ca R. P. Chineză să-și ia locul cuvenit în O. N. U.

Ele preferă să discute nu cu reprezentații poporului chinez, ci cu agenții clicii criminale a lui Ciang Kai Shek.

Se știe că 5 din cele 11 state membre ale Consiliului de Securitate au și adoptat hotărîrea de a stabili relații diplomatice cu R. P. Chineză. Mai mult, guvernele unui număr de alte țări reprezentate în acest organ atât de important al O.N.U. ținând seamă de realitatea evenimentelor istorice, sunt înclinate să stabilească relații diplomatice cu R. P. Chineză. Dar în momentul când unele din aceste state au îndrăznit să menționeze o astfel de intenție, ele au fost puse la punct în mod brutal de stăpânii lor de la departamentul de stat.

In lumina acestor fapte, falșitatea declarației făcută de Cross, reprezentantul adjunct al Statelor Unite la ONU, devine evidentă, Cross a pretins că Statele Unite nu impune punctul lor de vedere altor guverne și că în ceeace privește reprezentarea R. P. Chineze în ONU, ele ar fi gata să se supună hotărîrii majorității.

Cercurile conducătoare ale Statelor Unite sabotează în mod intenționat reglementarea chestiunii chineze și au tot interesul să mențină ONU într'o stare dezorganizare și de neputință care ajută atățătorilor la război să-și continue acțiunile lor josnice.

După cum subliniază corespondenții Pravdei, purtarea reprezentanților britanici la ONU ilustrează în mod concret-politica de duplicitate a guvernului laburist. In ultima vreme, reprezentanții britanici au votat în 7 organe ale ONU împotriva propunerii de excludere a agenților Koumintangului și s'au abținut de la vot în cadrul altor 7 organe.

Blocul anglo american, arată în continuare corespondenții, a paralizat ONU. Dar, pentru a scăpa de răspundere pentru subminarea colaborării internaționale, reprezentanții americanii încearcă să arunce vina asupra altora.

Nu este întâmplător că reprezentantul american Cross, vorbind la 17 Martie la Universitatea Virginia, a spus că Consiliul de Securitate ar trebui să-și înceteze activitatea, întrucât Uniunea Sovietică are dreptul de veto în acest Consiliu și că O N U ar trebui să-și îndrepte atenția către activitatea organelor sale secundare. Nu este greu de înțeles că țelul lui Cross este de a înlătura ONU de la reglementarea celor mai importante probleme.

Pentru a înșela opinia publică, diplomații americani născocesc tot felul de șiretlicuri și motive ridicole care ar împiedica reglementarea chestiunii privitoare la înlocuirea agenților Kuomintangului din ONU prin reprezentanții legitimi ai poporului chinez. Toate aceste argumente nu stau în picioare.

Corespondenții Pravdei arată în continuare că experiența ultimelor 3 luni, demonstrează că fără participarea în organele ONU a Uniunii Sovietice și a țărilor de democrație populară, ONU nu-și poate îndeplini rolul nici în cea mai mică măsură. Ea devine o simplă anexă a departamentului de stat al Statelor Unite.

Cea de a 10-a sesiune a Consiliului economic și social ținută recent fără participarea Uniunii Sovietice a dovedit că orice discuție și orice critică a fost înlăturată. Supuși stăpânilor lor, delegații țărilor satelite ale Statelor Unite, au aprobat cu servilitate hotărîrile dorite de maestatea sa, Wall Street-ul.

Uniunea Sovietică consideră ONU ca un instrument al păcii și al securității popoarelor. Se pare însă că cercurile conducătoare ale Statelor Unite atribue ONU-lui un alt rol. Ele se tem de colaborarea cu țările democratice iubitoare de pace.

O astfel de politică arată în încheiere corespondenții Pravdei — demască țelurile agresive ale blocului anglo-american. O astfel de politică este în mod inevitabil sortită eșecului.

In valea Fergana din R. S. S. Uzbecă geologii și biologii și-au început lucrările

FERGANA 6 (Agerpres).— In districtele din valea Fergana și-au început activitatea expedițiile de geologi și biologi, economiști, specialiști în irigații și electrificare. Peste 200 oameni de știință, aparținând Academiei de Știință a R.S.S. Uzbece și Institutelor de cercetări științifice, studiază problemele în legătură cu dezvoltarea forțelor productive din acest teritoriu extrem de bogat al Orientului sovietic. Valea Fergana furnizează o treime din întreaga producție de bumbac sovietic. Aici se recoltează peste jumătate din gogoșile de viermi de mătase din Uniunea Sovietică.

Cum vor pleca ceferiștii din Moldova în stațiunile de cură în timpul verii

In afară de salariații care vor fi trimiși anul acesta la băi prin grija directă a C. G. M., departamentul c.f.r. a organizat pe cont propriu trimiterea în stațiunile balneo-climatice a salariaților bolnavi și a membrilor de familie, ca și a pensionarilor.

După ce au fost făcute înscrierile de către medicii de circumscripție, persoanele propuse pentru băi au fost reexaminate de comisiuni formate din câte 3 medici specialiști și un delegat sindical.

Comisiunile s'au deplasat pentru prima dată anul acesta în diverse centre în toată Moldova, pentru a înlesni examinarea medicală a salariaților ce nu pot fi ușor transportați.

Pentru Regionala C.F.R, Iași s'au prevăzut locuri în următoarele stațiuni: Vasile Roaită, Călimănești, Slănic, Govora, Borsec, Pucioasa, Buziaș, Felix, Sângiorz, Herculane, Sovata-Te'ega. La Pucioasa, Sângiorz, Herculane fiind posibilități de cură și tratament și în timpul iernii, plecările salariaților ceferiști în aceste localități vor continua și iarna.

In toate celelalte stațiuni vor fi trimiși salariații în 6 serii. începând dela 15 Mai 1950.

Atât drumul și cura cât și întreținerea salariaților în aceste stațiuni sunt gratuite.

Protestul delegației Comitetului Permanent pentru Apărarea păcii din R. P. R. adresat ambasadei U. S. A. din București

BUCUREȘTI 6 (Agerpress) transmite:

Protestul delegației Comitetului Permanent pentru apărarea păcii din R. P.R. la ambasada USA din București.

In urma hotărîrii Comitetului Permanent pentru apărarea păcii din RPR, o delegație a comitetului formată din Matei Socor, președintele Uniunii compozitorilor din RPR. dr C. Dumitriu, secretar general al ARLUS-ului, Ecaterina Borilă, publicistă, membră în Comitetul Executiv al C.G. M. și Boris Coregoi, sculptor, a protestat la ambasada U S A din București împotriva refuzului vizei de intrare pentru delegația care urma să prezinte parlamentului USA propunerile Comitetului Permanent al Congresului Mondial al Partizanilor Păcii privitor la interzicerea folosirii armei atomice și la dezarmare.

Delegația a înfierat măsura samavolnică a guvernului american și și-a exprimat convingerea că arma atomică va fi pusă în afara legii de sutele de milioane de partizani ai păcii din întreaga lume, chiar și împotriva voinței Statelor Unite.

In încheiere delegația a cerut insistent ca guvernul Statelor Unite a Americii să acorde viza de intrare a delegației Comitetului Permanent al Congresului Mondial al Partizanilor Păcii, pentru ca aceasta să poată prezenta și parlamentului USA propunerile pentru pace.

Încheierea conferinței pentru problemele cultivării plantelor medicinale

BUCUREȘTI 6 (Agerpres). In cursul dimineții de Miercuri s'a terminat conferința asupra problemelor cultivării și valorificării plantelor medicinale.

Conferința a fost prezidată de prof. Traian Săvulescu, președintele Academiei R.P.R.

La desbateri au mai asistat tov. dr. V. Mârza, ministrul sănătății, tov. dr. V. Simistriu, consilier ministerial.

După referatul prof. C. N. Ionescu din partea institutului Chimico-Farmaceutic, au avut loc discuții asupra acestui referat.

Tov. dr. V. Mârza, ministrul sănătății a tras concluziile conferinței, arătând metodele de organizare a acțiunii de cultivare, pe baze științifice a plantelor medicinale și sarcinile ce revin celor ce muncesc în acest domeniu.

Ultimul termen pentru depunerea cererilor de rectificări de acte

Sâmbătă 8 Aprilie expiră termenul până când se mai pot depune cereri de reconstituire, rectificare sau înscriere a actelor de stare civilă, conform Decretului lege Nr. 432 | 1949.

După cum se știe, potrivit acestui decret, toți cetățenii care nu au acte de stare civilă, arhivele localităților în care s'au petrecut faptele de stare civilă fiind distruse, sau posedă acte de stare civilă incomplecte sau greșit întocmite, ca și cei care din diferite motive n'au fost înscriși în registrul de stare civilă—sunt obligați să facă formalitățile prevăzute de acest decret.

Formalitățile sunt foarte simple, cei interesați neavând de făcut altceva de cât a completa formularul tip ce se găsește la toate debitele și al cărui cost este de lei 30.

Cererile sunt scutite de timbru. Formularele completate se depun la Oficiul de Stare Civilă în raza cărora domiciliază petiționarul. Acesta e ultimul termen acordat.

Marea ofensivă a armatei de eliberare vietnameză

SAIGON, 6 (Agerpres).— După cum anunță France Presse, unități ale armatei vietnameze de eliberare au pornit Vineri noaptea o ofensivă de mare amploare la 150 km, Sud-Vest de Saigon, pentru a străpunge dispozitivul defensiv inamic din provinciile Tieucan, Caucong și Donham. Trupele colonialiste franceze și ale armatei guvernului marionetă Bao Dai au contra atacat cu sprijin de aviație și artilerie, fără să înregistreze însă niciun succes. Insuși comunicatul dat de cartierul general francez din Vintnam recunoaște eșecul acțiunii întreprinsă de trupele colonialiste franceze.

In același timp, o unitate a armatei de eliberare a înconjurat două detașamente de parașutiști aparținând trupelor lui Bao Dai, pricinuindu-le pierderi grele. Operațiunile sunt în curs.

Criza din „guvernul" Bao-Dai, continuă

SAIGON 6 (Agerpress) — Criza din guvernul marionetă al lui Bao Dai, care a izbucnit acum două luni prin demisia a 3 miniștri, continuă încă. Se crede că primul ministrul va demisiona pentru a deschide calea elementelor de extremă dreaptă, sprijinite de cercurile conducătoare din Statele Unite.

Orariul de funcționare al magazinelor pe timpul 5-8 Aprilie

In urma angajamentelor luate de către salariații magazinelor de Stat în vederea unei cât mai bune aprovizionări a populației, s'a hotărît ca acestea să fie deschise zilnic între orele 7—13 și 16—20. Sâmbătă 8 Aprilie se va prelungi până la ora 22.

Cooperativele și piețele vor avea același orar.

Un congres al tineretului din întreaga Germanie

BERLIN 6 (Agerpres).—In legătură cu apropiata întrunire a tineretului din întreaga Germanie, Comitetul german al luptătorilor pentru pace a publicat un mesagiu de salut adresat tineretului iubitor de pace din întreaga Germanie.

Comitetul chiamă toate organizațiile democrate, pe toți oamenii de bună credință din întreaga Germanie să sprijine întrunirea tineretului din toată Germania și congresul tinerilor luptători pentru pace, manifestări care vor contribui la întărirea frontului păcii.

Populația Parisului protestează împotriva provocărilor ziarului reacționar „Le Figaro"

PARIS 6 (Agerpres) — Telepress transmite:

Intreaga populație a Parisului continuă să protesteze împotriva publicării de către ziarul reacționar LE FIGARO a „memoriilor" călăului hitlerist Skorzeny. Organizațiile democratice au cerut tuturor membrilor și simpatizanților fostelor organizații de rezistență și tuturor victimelor războiului să demonstreze în fața clădirii ziarului LE FIGARO, ziarul „L'Humanite, va exprima hotărîrea poporului francez de a împiedica batjocorirea spiritului rezistenței și a memoriei celor căzuți în lupta de eliberare de sub jugul fascist.

Această demonstrație, scrie

TIPOGRAFIA „LUPTA MOLDOVEI", IAȘI, STR. ȘTEFAN CEL MARE 50—52.

BIBLIOTECA UNIVERSITATII IAȘI

ANUL 48 Nr. 1080

4 PAGINI 4 LEI

OPINIA

ZIAR POPULAR COTIDIAN

Sâmbăta 8 Aprilie 1950

ABONAMENTE
Lei 360 . . . . . 3 luni
Lei 5000 Intreprinderi, Autorități pe un an

Atelierele tipografice
IAȘI Str. ȘTEFAN CEL MARE 50-52

Redacția
IAȘI, Str. Cuza Vodă, 1 (etaj)
Administrația
IAȘI, Str. Cuza Vodă, 1

TELEFOANE
REDACȚIA Nr. 1209
ADMINISTRAȚIA Nr. 2042
TIPOGRAFIA Nr. 1210

Pe marginea Congresului Partidului Comunist Francez

In Franța dominată de lacheii imperialismului anglo-american, acolo unde guvernul trădător al lui Bidault pregătește dictatura lui De Gaulle militând astfel pentru transformarea țării într'un cap de pod al agresiunii monopoliste, răsună cu vigoare acum voința maselor populare, prin glasul Partidului Comunist al cărui Congres se desfășoară la Paris.

Puternicele tradiții de libertate și eroism civic ale poporului francez sunt acum continuate prin lupta maselor strânse în jurul steagului acestui Partid. Poporul francez freamătă de revoltă împotriva continuatorilor războiului din Vietnam, împotriva imperialiștilor care au impus închiderea a numeroase întreprinderi franceze pentru a asigura desfacerea mărfurilor ce abundă pe piața americană. Poporul francez luptă pentru satisfacerea drepturilor revendicări ale muncitorilor care cer un spor de salariu de 3000 franci. Poporul francez nu se lasă intimidat de amenințările poliției și nici de capriciile „controlorilor" planului Marshall. El a dovedit în nenumărate rânduri că este conștient și știe să-și apere independența.

Iată dece, cu ocazia Congresului Partidului Comunist, cel mai puternic partid al Franței, avântul spontan al maselor populare se întărește. Partidul Comunist va organiza și conduce mai departe lupta măreață dusă de popor împotriva monopoliștilor de peste Ocean și a slugilor prea plecate ale acestora, din rândul social-democraților de dreapta a căror politică de ipocrită rezervă nu înșeală pe nimeni asupra adevăratelor lor scopuri.

Este semnificativ faptul că primul raport prezentat Congresului de către Maurice Thorez se referă la „LUPTA PENTRU INDEPENDENȚA NAȚIONALA ȘI PENTRU PACE". Intr'adevăr, Thorez a arătat că sarcinile de primul ordin care revin astăzi poporului francez sunt: lupta pentru pace, lupta pentru încetarea războiului din Vietnam. Prin aceste mobiluri ale luptei sale, Partidul Comunist francez duce la îndeplinire sarcina trasată în Rezoluția Biroului Informativ și anume aceea de a fi alături de celelalte Partide Comuniste și Muncitorești, în avantgarda frontului partizanilor păcii din lumea întreagă.

Căile înlăturării primejdiei de a fasciza țara nu pot fi altele, a arătat Maurice Thorez, decât constituirea unui guvern de uniune democratică reprezentând toate forțele cinstite ale poporului francez. Acest guvern ar urma să guverneze pe baza unui program preconizând: denunțarea planului Marschall și a pactului Atlanticului de Nord, respectarea Chartei ONU reafirmarea alianței sovieto-franceze, interzicerea armei atomice, încheierea unui pact de pace între Franța, Uniunea Sovietică, Statele Unite, Anglia și R P Chineză, demilitarizarea și denazificarea Germaniei în baza acordului dela Potsdam, recunoașterea R. D. Germane, restabilirea relațiilor comerciale cu URSS și țările de democrație populară, încetarea războiului din Vietnam, mărirea salariilor, plata îndemnizației de 3000 franci, scăderea bugetului militar, respectarea dreptului de grevă și al libertății de exprimare.

Programul acesta este programul tuturor Francezilor decișI să apere pacea Și pacea trebuie să biruiască. Congresul Partidului Comunist, prin unirea verificarea și mobilizarea forțelor populare în acest scop, este o nouă chezășie că pacea va birui.

R. NAUMESCU

Pentru transformarea socialistă a agriculturii, pentru Pace

Angajamentele salariaților dela Centrul Mecanic Regional Iași pentru a întâmpina cu noi realizări ziua de 1 Mai

Insuflețiți de chemarea la întrecere lansată în cinstea zilei de 1 Mai de tovarășii lor dela Schela „Sovrompetrol" Ochiuri (Jud. Dâmbovița), muncitorii, tehnicienii și funcționarii Centrului Mecanic Regional Iași, au hotărât să răspundă acestei chemări.

Salariații dela CMR Iași și-au luat o serie de angajamente concrete, pentru a întâmpina cu cinste Ziua solidarității internaționale a muncii.

Astfel, ei s'au angajat să depășească planul general de producție pe luna Aprilie cu 24,4 la sută, să reducă procentul de rebuturi cu 38 la sută, să îmbunătățească calitatea muncii cu 15 la sută.

Numeroși muncitori și-au luat angajamente concrete. Utemistul Ion Nori, în numele secției strungărie, a chemat la întrecere toate celelalte secții, pentru reducerea rebuturilor cu 10 la sută; Const. Brânzei din secția turnătorie a chemat la întrecere pe Gh. Bucarda, pentru a depăși programul de lucru cu 50 la sută, Mihai Sava din secția lemărie și-a luat angajamentul să depășească programul de lucru cu 15 la sută. Ion Balan din secția tâmplărie s'a angajat să depășească programul de lucru cu 10 la sută și să reducă rebuturile cu 10 la sută.

Dar angajamantele muncitorilor dela CMR în cinstea zilei de 1 Mai prezintă și alte obiective.

Cei șase revizori tehnici care au sarcina să îndrume munca tehnică a tractoriștilor din regiune, și-au luat angajamentul să supravegheze tot timpul buna funcționare a tractoarelor pentru ca muncile agricole pe terenurile țăranilor muncitori întovărășiți și la unitățile Gospodăriilor agricole de Stat să fie îndeplinite la timp și în bune condițiuni.

*

Felul hotărât cum au înțeles să lucreze muncitorii și tehnicienii CMR-ului Iași în cadrul sarcinilor ce le-au avut pentru trimestrul I din Planul de Stat, este o chezășie că noile angajamente vor fi duse la bun sfârșit.

In trimestrul I s'au reparat 11 tractoare Fordsohn major (în loc de 9 cât era programat) alezarea și cămășuirea blocurilor de motoare s'a executat sută la sută. Deasemeni și rectificarea Wilbrokenelor. Cât privește turnarea pie-

I. HABER
Coresp.

(Continuare în pag. 3-a)

Sub semnul luptei pentru Pace

Femeile din orașul și județul Iași întâmpină ziua de 1 Mai prin numeroase angajamente și realizări în muncă

Chemarea la întrecere în cinstea zilei de 1 Mai, lansată de muncitorii, tehnicienii și funcționarii, schelei petrolifere „Sovrom-petrol"—Ochiuri a fost primită cu entuziasm de oamenii muncii din țara noastră.

In adunări însuflețite, colectivele de muncă din Iași și din întreaga țară și-au luat angajamente concrete pentru a întâmpina cu noui succese în muncă Ziua solidarității internaționale a celor ce muncesc.

Și femeile încadrate în organizația UFDR se pregătesc să întâmpine cu cinste ziua de 1 Mai, prin noui realizări pe frontul luptei pentru pace.

Sub semnul acestei mari sărbători a proletariatului mondial, ufederistele din orașul și județul Iași și-au luat o serie de angajamente, dintre care, unele, au și fost traduse în fapt.

Intreceri între plăși și sectoare

Astfel s'au pornit între ceri în muncă între organizațiile UFDR din plăși și din sectoare.

Plasa Tg. Frumos a chemat la întrecere plasa Podul-Iloaie, iar plasa Copou a provocat plasa Bucium.

Sectorul Suzana Pârvulescu (Tatarași) a lansat o chemare la întrecere chemând sectoarele Donca Sima (Păcurari) și Ilie Pintilie (Nicolina). Printre punctele întrecerii se află la loc de cinste și acela al constituirii de grupe de casă, Sectorul Suzana Pârvulescu luându-și deasemeni angajamentul de a ajuta în mun-

(continuare în pag. 3-a)

Spre o rodnică activitate a filialelor societăților științifice

Prin activitatea care o desfășoară filialele diferitelor societăți științifice, Iașului îi revine sarcina de a contribui, împreună cu celelalte centre științifice din țara noastră, la făurirea unei științi socialiste, legată de popor și care să fie un sprijin temeinic în lupta oamenilor muncii din Republica noastră Populară, dusă pentru cauza păcii, pentru înfăptuirea orânduirii socialiste, pentru triumful ideilor măreți ale lui Marx-Engels-Lenin și Stalin.

La Iași funcționează în prezent filialele *„Societății de Științe medicale"*, *„Societății de Științe istorice, filologice și folclor"*, *„Societății Justiția Nouă"*, *„Societății de științe matematice și fizice"* și a *„Societății de Științe naturale și Geografie"*.

Toate aceste filiale desfășoară o largă activitate, ținând ședințe în cadrul cărora s'au făcut reconsiderări ale oamenilor de știință și s'au prezentat diferite comunicări, care au tratat subiecte științifice.

Antrenând la discuțiile ținute, pe numeroși studenți, profesori și oameni de cultură din orașul nostru, aceste filiale au realizat frumoase rezultate.

In ședințele de lucru ținute s'au criticat lucrările prezentate, subliniindu-se părțile pozitive și luându-se atitudine fermă împotriva tendințelor cosmopolite manifestate de unii dintre cei care au fost sub influența „culturii franceze" — cum s'a întâmplat cu unii dintre membrii filialei *„Societății de Științe medicale"*.

Toate filialele ieșene ale acestor societăți științifice au prezentat însă în ședințe lucrări de mare importanță pentru viața orașului și regiunii noastre, tratându-se subiecte legate de realitatea imediată, de probleme care trebuesc imediat rezolvate. Astfel s'au prezentat în cadrul ședințelor filialei *„Societății de Științe matematice și fizice"* lucrări prezentând soluții de combatere a secetei, iar în cadrul ședințelor filialei *„Societății de științe medicale"* comunicări referitor la combaterea diferitor maladii, mai ales referitor la stârpirea focarelor de răspândire a malariei.

Filiala *„Societății Justiția Nouă"* a ținut ședințe în cadrul cărora s'au desbătut probleme privind noua legislație, în cadrul *„Societății de științe matematice și fizice"* au fost prezentate lucrări de reconsiderare a diferitor autori, precum și comunicări importante care au demonstrat valoarea aplicării fizicei în multe domenii, iar filiala *„Societății de științe istorice, filologice și folclor"* s'a ocupat cu probleme de metodologie, critică literară și probleme de arheologie.

Pentru desfășurarea în continuare a unei activități rodnice, este absolut necesar ca pe de o parte să se dea o mai largă popularizare ședințelor de lucru, în acest scop colaborându-se cu Secțiunile de Invățământ și cu presa locală, iar pe de altă parte va trebui să existe o permanentă legătură între aceste filiale ale Societăților științifice și filiala *„Institutului de Studii Româno-Sovietic"* și aceea a *„Societății pentru răspândirea culturii și științei"*.

Deasemeni, urmând exemplul savanților sovietici, este absolut necesar ca în ședințele de lucru ale filialelor societăților științifice să se trateze în primul rând subiecte legate direct de îmbunătățirea producției și a condițiilor de viață, pentruca în felul acesta filialele din Iași ale societăților științifice din țara noastră să devină factori activi în lupta pentru binele comun, pentru pace.

Tr. ȚANEA

Noi unități sanitare în județul Iași

Secțiunea Sanitară a Județului Iași a prevăzut în planul de activitate pe trimestrul în curs crearea de noi unități sanitare.

Astfel vor fi amenajate un dispensar T. B. C. la Tg. Frumos, o casă de naștere la Sinești, câte o farmacie în plășile Pd. Iloaie și Tg. Frumos și o stație anti-malarică ce va deservi jumătate din județul nostru.

Expoziția modei de primăvară dela Moscova

Casele de modă din Moscova au început prezentarea colecțiilor a 11 mari întreprinderi de confecțiuni din capitala sovietică.

Colecțiile cuprind noile modele de taioare de primăvară și de vară, haine, rochii și accesoriile necesare modei. Toate modelele sunt din materiale de cea mai bună calitate produse în URSS: mătăsuri, lenajuri și țesături de bumbac.

Prezentarea modelelor la începutul sezoanelor de primăvară, vară și iarnă a devenit o tradiție în URSS. Pentru a cunoaște și satisface cât mai bine cererile populației, fabricile de confecțiuni prezintă colecțiile în nenumărate expoziții organizate în Palatul Culturii și în cluburile muncitorești.

La „Marea expoziție de modă" dela Moscova, publicul găsește specialiști ai fabricilor de confecțiuni din Ucraina, Bielorusia, Georgia și Armenia, cărora le poate cere lămuririle dorite.

De curând a avut loc prezentarea colecției cu 500 modele noi de confecțiuni pentru sezonul de primăvară și vară, fabricate în regiunile Tambov, Orel și Voronej.

Știri din țările de democrație populară

O expoziție a ororilor comise de regimul Kuomintangului

Intr'una din sălile Bibliotecii naționale din Peking s'a deschis o expoziție care înfățișează documente fotografice cu privire la ororile săvârșite de regimul Kuomintangului — unealtă josnică a imperialiștilor americani. Această expoziție constitue un act de acuzare zdrobitor, ce pune în adevărata ei lumină nerușinata afirmație a lui Acheson, care pretinde că este un „vechi prieten" al poporului chinez.

Unele dintre cele mai sguduitoare documente, înfățișează asasinarea în Decembrie 1949 — a celor 500 de deținuți politici închiși în lagărul Ciungtsin. Această groaznică crimă a fost comisă de către regimul Kuomintangului înainte de eliberarea Ciungtsinului, într'un lagăr de concentrare de care se „îngrijea" așa numita organizație de colaborare americano-chineză alcătuită după chipul și asemănarea gestapoului. In fruntea acestei organizații se afl u Dai Li Himmler al Kuomintangului și Mails un fost ofițer din flota americană.

Fotografiile arată aparatele de tortură „perfecționate" aduse din U. S. A., locurile de execuție, sinistrele celule ale închisorilor Kuomintangului, gropile comune în care erau aruncate cadavrele patrioților chinezi.

Conferința Uniunii scriitorilor albanezi

In lumina hotărîrilor luate cu prilejul celei de a treia Conferințe a Uniunii scriitorilor albanezi, acestia pregătesc pentru anul în curs o nouă serie de lucrări literare care se vor inspira din lupta de eliberare națională a poporului albanez și din lupta pentru reconstrucția țării. Astfel, de exemplu, scriitorul Sefket Mussarai va publica sub titlul „Douăzeci de zile în URSS", impresiile sale culese cu ocazia vizitei făcută în Uniunea Sovietică, iar scriitorul Mark Nodoia lucrează la două noi opere — o culegere de poezii și o dramă intitulată „Satul-arou".

Intr'un orășel minier din Siberia

La marginea de Sud a orășelului drumul cotește spre stânga, urcă un deal și apoi, șerpuind, se îndepărtează de minele fumegânde. Ridicându-se pe deal, el dă într'o pitorească pădurice de mesteacăni, în mijlocul căreia se află un mănunchi de case cu un singur etaj. Casele sunt așezate în rânduri armonioase, străjuind străzile drepte ale micului orășel.

Fiecare casă este înconjurată de o grădiniță cu flori și una de zarzavaturi, care sunt împrejmuite de un gard.

Până seara târziu auzi cântând armonica, melodia duioasă a unui cântec rusesc, trist și melancolic sau melodii vesele și aprinse îmbietoare la joc și voie bună.

In zilele premergătoare sărbătorilor din Octombrie, mai multe familii de mineri din mina „Ciornaiagora", serbează inaugurarea unei case noi. Câteva zeci de case comode și frumoase sunt deacum ocupate de locatari. Administrația a construit aceste case cu scopul de a le vinde muncitorilor, care au obținut dela Stat, credite pe termen lung.

O familie de mineri

Strada Sovietică începe cu casa purtând Nr. 1. Această casă aparține renumitului miner Prohorov Stepan Mitrofanovici, care a fost decorat. Gospodarul ospitalier și soția sa Taisia Iacovlevna, ne invită amabil. Casa e formată dintr'un hall, o sufragerie un dormitor și dependințe. Pereții sunt împodobiți cu tablouri, iar pervazurile ferestrelor au glastre cu flori.

Familia lui Stepan Mitrofanovici este formată din soția sa și din șase copii, pentru educația cărora Taisia Iacovlevna a obținut un premiu.

Numeroasa familie a minerului trăește îmbelșugat. Pentru munca stahanovistă, minerul capătă un salariu ridicat, care depășește 5000 ruble. Fiul cel mare câștigă și el. Toate acestea permit familiei ca să satisfacă nevoile materiale și culturale mereu crescânde.

Tisia Iacovlevna ne povestește cu satisfacție despre viața și activitatea familiei, ea ne împărtășește cu tragere de inimă planurile de viitor. Familia posedă un radio marca „Leningrad", o armonică, o bicicletă câteva costume, un palton și încălțăminte, toate realizate din economii.

—„Doresc să-mi cumpăr o mobilă elegantă de bună calitate, pentru care am depus pe carnetul casei de economii 10.000 de ruble".

Ca majoritatea familiilor de mineri, și minerul Prohorov are o mică gospodărie; o vacă, un porc vreo douăzeci de găini.

Această gospodărie asigură, familia cu produse alimentare. Stăpâna casei cumpără zilnic aproape 3 kgr. de pâine, 1,5 kgr. de carne, grăsimi animale, într'o cantitate suficientă zahăr și produse de cofetărie.

Copiii mai mari învață la școală. Unul din ei dorește să devină inginer minier, celuilalt îi place aviația și cel de al treilea se pregătește să se dedice cercetărilor subsolului, abundent în fier. Putem fi siguri că toate dorințele lor se vor îndeplini. Aceasta este minunata realitate sovietică.

Noi am vizitat multe case în care muncitorii s'au mutat de curând și peste tot locul am întâlnit aceiași mulțumire, aceiași credință în ziua de mâine, ca și la familia minerului Prohorov. Așa trăește minerul care lucrează cu însuflețire în mină.

In fața noastră se găsește carnetul de plată a minerului Mihail Băstruțkin. In Ianuarie salariul lui a fost de 7.084 ruble, în Februarie — 7155 ruble, în Martie — 7623, în Iulie și August — peste 8.000.

Intr'o brigadă comsomolistă.

Viața tinerilor muncitori, care au absolvit deabia anul trecut școala de meserii de pe lângă fabrici și uzine este identică cu cea a minerilor. Ne găsim în brigada comsomolistă și de tineret a lui Ivan Macicov, Ea este formată din tineri din regiunea Orel. Povestind despre munca lor ei subliniază:

(continuare în pag. 2-a)

A apărut

A. N. Ostrovschi: „TEATRU"

(Editura „Cartea Rusă"

Pictor remarcabil al moravurilor și maestru al dialogului, A. N. Ostrovschi zugrăvește în piesele sale, în special lumea negustorilor ruși dela mijlocul secolului trecut. Intemeitorul teatrului național rus a înfățișat viața de familie a acestei clase, despotismul și încăpățânarea ei, grosolănia care o caracterizo, prejudecățile și superstițiile ce o stăpânea.

Realismul lui Ostrovschi este prezent în vorbirea personajelor sale, în comportarea, în mentalitatea lor, în orientarea pe care o au în viață. Din piesele lui, impresia realității se naște nemijlocit. Urmărindu-le, spectatorul este prins de atmosfera creată pe scenă. Dobroliubov a spus pe drept cuvânt: „Comediile lui Ostrovschi sunt piese ale vieții".

El n'a lovit numai în negustori, ci și în nobilimea hrăpăreață și imorală în apucăturile funcționărimii administrative, venală și meschină.

În prezentarea oamenilor cinstiți și năpăstuiți, jertfe ale nedreptății sociale, Ostrovschi folosește un humor cald, plin de compasiune.

Desvăluind împărăția întunericului așa cum se vede din piesele care alcătuiesc volumul de față—A. N. Ostrovschi a aprins indignarea spiritelor progresiste ale timpului său, deschizându-le ochii asupra adevăratele înfățișări a burghezo-moșierimii exploatatoare, mârșave și pline de vicii,

Ostrovschi spune în „Note asupra stadiului artei dramatice în Rusia" (1881) „. . . dramele și comediile sunt scrise pentru întreg poporul; dramaturgii nici odată să nu uite lucrul acesta; ei trebue să vădească limpezime și forță. Atare apropiere de popor nu înfosește cu nimic poezia dramat că, ci dimpotrivă îi înzecește puterile și nu-i îngăduie să devină banală și mediocră. Istoria îi socotește mari, genialî, numai pe acei creatori, care au știut să scrie pentru întreg poporul . . ." Nimic nu se potrivește mai bine lui Ostrovschi, ca propriile cuvinte.

În editura „Cartea Rusă" a apărut volumul A. N. Ostrovschi „TEATRU", conținând piesele: „Furtuna", „Pădurea", Nu-i toți dauna praznic" și „Lupul și oile".

Bibliotecile sindicale în R. Polonă

In cursul anului trecut, numărul bibliotecilor organizate de sindicate au crescut considerabil. In 1949, în întreaga R. Polonă s'au înființat 2100 biblioteci stabile și 260 biblioteci mobile. Fondul de cărți al acestora a crescut cu 310.000 volume. In prezent sindicaliștii au la dispoziția lor, în total 6300 biblioteci stabile aflate în întreprinderile mai mari, la sediile consiliilor sindicale regionale, precum și 1250 biblioteci mobile. Cele mai frumoase succese în acest domeniu le-a înregistrat sindicatul feroviarilor, care are la dispoziția sa biblioteci conținând în total 140.000 volume. Și sindicatul minerilor a obținut rezultate excelente.

In cursul anului trecut numărul cititorilor care au consultat cărți cu subiecte politice și sociale a crescut vertiginos. Planul de muncă pe 1950 al bibliotecilor sindicale prevede, în afara unei sporiri considerabile a numărului volumelor, centralizarea cărților din micile biblioteci în bibliotecile centrale, care vor deservi, prin intermediul bibliotecilor mobile, întreprinderile în care vor rămâne numai mici săli de lectură pentru consultarea lucrărilor profesionale și marxiste.

Cronica dramatică

TEATRUL EVREESC DE STAT

„IARBA REA"

de *Aurel Baranga*

Regia: *Jeni Seltzer*

Punerea în scenă a celei de a doua piese, din actuala stagiune a Teatrului Evreesc de Stat din Iași a constituit pentru regie o sarcină destul de dificilă.

Este pentru prima dată când artiștii dela acest teatru au trebuit să interpreteze roluri noi, care se deosebeau mult atât prin conținutul lor cât și prin formă de tot ceeace au jucat ei până în prezent. „Iarba rea", piesa lui Aurel Baranga, cu un adânc conținut social, ancorată în realitatea zilelor noastre, trăiește prin problemele pe care le pune și care interesează intreaga colectivitate muncitoare din țara noastră. Atenția spectatorului este ținută în permanență trează prin intriga bine dozată a piesei, prin dialogurile vii. Până la sfârșitul acțiunii nu se poate bănui cine este Iarba rea, cine se opune luptei colectivului științific condus de profesorul chimist pentru realizarea noii metode de preparare a fontei.

Profesorul Andrei Bârlea' șeful colectivului de ingineri care a făcut o invenție este ajutat în muncă de soția sa Irina Bârlea, de inginerul chimist Marin Marin și de soția acestuia din urmă Ioana Marin.

La Reșița, se experimentează noua metodă de lucru și profesorul Andrei Bârlea urma să asiste la prima turnare a fontei. Un telefon îl recheamă însă la București unde i se comunică ulterior că proba fontei nu a reușit.

Colectivul reîncepe din nou cercetările. Zile și nopți de cercetare migăloasă, de muncă intensă și asiduă. Desigur, că apar cu această ocazie și îndoieli în sufletul unora din cercetători, în frunte cu șeful echipei, Andrei Bârlea. Numai Irina Bârlea și Marin Marin își dovedesc dârza lor voință de a merge până la capăt cu cercetările.

In ceeace o privește pe Ioana, ea îl sfătuiește pe soțul ei, Marin Marin să obțină un concediu pentru a se repauza cel puțin o lună de zile.

In cele din urmă se dovedește că la Reșița s'a lucrat cu date falsificate (cu 6 în loc de 12 atmosferel) și că aceasta este cauza nereușitei probei.

Echipa științifică ajutată de Sofronie, venit din partea organizației de Partid să lămurească cauza insuccesului probei, ajunge la concluzia că este vorba de un act de sabotaj.

Bănuiala cade asupra lui Manrin însă adevărata făptașă a schimbării dosarelor este Ioana Marin, unealtă a unor agenți capitaliști de peste hotare.

Un telefon primit dela Hunedoara anunță că experiența încercată aici, cu datele exacte, a reușit pe deplin.

Elementul comic în piesă este introdus în persoanele familiei Zaharescu și a boemului și poetului închipuit, Victor Dumitrescu.

Piesa lui Aurel Baranga pune problema vigilenței în perioada aceasta a trecerii spre societatea socialistă. Oamenii muncii depun eforturi uriașe la Reșița, la Hunedoara pentru a pune în practică inovațiile atât de utile economiei noastre în plină dezvoltare. Capitaliștii de peste hotare au însă interesele lor și ei nu pot renunța la ele. Unealta care trebuie să le execute planurile a fost dealtfel ușor de găsit, în persoana lui Ioana Marin, care aparține clasei exploatatoare din trecut. Deși soția inginerului Marin s'a integrat formal într'o muncă constructivă, ea nu renunță la acțiunea de sabotare a intereselor țării noastre. Ioana urâște cu înverșunare realizările oamenilor muncii, urâște milioanele de oameni simplii care cu atâta ardoare își construiesc astăzi un viitor fericit. Ea visează o viață luxoasă fără muncă, fără eforturi, o viață de trândăvie veșnică. Imorală și în viața ei intimă, încercând să folosească dragostea ca un mijloc de îndeplinire a țelurilor ei egoiste, Ioana Marin poartă toate atributele clasei exploatatoare în descompunere, căreia îi aparține. Nușa Grup, în interpretarea Ioanei, a reușit să dea viață rolului, scoțând în evidență, cu mijloace artistice efectele urmărite de regie.

In „Iarba rea", lupta se dă de către oamenii noi, educați în spiritul nou, al cinstei, al dragostei fierbinte pentru Patrie, pentru om.

Irina Bârlea, omul de știință de tip nou, ajutată în munca ei de tânărul asistent Marin Marin se dovedește a fi o energică luptătoare pentru cauza poporului muncitor.

N'o sperie nici greutățile, nici eșecul suferit n'o îndepărtează din drumul ei. Ea a legat știința de politică și această din urmă noțiune reprezintă pentru Irina efortul continu al celor ce luptă pentru viață, pentru pace.

Ruhele-Heller Șapira, în rolul Irinei, a păstrat în permanență un joc sobru, cumpătat, plin de bun simț, caracteristic personagiului. Gesturile au păstrat însă acel avânt tineresc al omului stăpânit de o voință puternică de a lupta, mimica a redat fidel încrederea luptătoarei pentru o cauză înaltă, încrederea ei în știința noastră care n'are nimic cu cosmopolitismul burghez.

De acest fel de a gândi nu s'a lăsat pătruns încă Profesorul A. Bârlea, care a studiat în Apus. El vede că regimul nostru i-a dat posibilități nemărginite de muncă și de creație. Conduce un institut, are la îndemână toate avantagiile materiale pentru a-și putea desăvârși procesul de creație; îi lipsește însă credința puternică în cauza măreață a celor ce muncesc. Bârlea observă la fiecare pas gesturile pline de eroism în muncă a celor dela Reșița, el simte că sub conducerea Partidului, oamenii muncii pot schimba fața lucrurilor, să înfăptuiască realizări grandioase. Pe el, însă, „îl clatină cea mai mică adiere".

Bârlea este un om slab, crescut în prejudecățile putrede ale Apusului dar care ajutat de Irina, omul de știință de tip nou, ajutat de Partid își poate depune munca sa în folosul construirii socialismului.

A. Naimarsk, interpretându-l pe A. Bârlea și-a înțeles cu prisosință rolul, l-a adâncit, reușind să creeze un personagiu actual, având toate defectele și calitățile intelectualului crescut și educat în spiritul școlii vechi dar care a început să-și dea seama de putreziciunea burgheziei în descompunere.

S. Linsche a depus eforturi remarcabile, pentru a-și însuși rolul lui Marin Ma in și trebuie să remarcăm că a reușit să ducă la bun sfârșit această sarcină. Artist tânăr, intrat de curând în teatru, Linsche a trebuit să depună multă stăruință pentru a-și putea însuși un rol dificil de interpretat. Acest început frumos ne promite să tragem concluzia, că talentul dovedit, va fi cizelat tot mai mult prin muncă.

Socotim ca un merit al regiei că S. Friedman și M. Finchelescu în rolurile lor nu au încercat să obțină efecte comice gratuite și că au păstrat în permanență o notă decentă. M. Finchelescu a interpretat un rol care i se potrivește și deaceea a avut ocazia să-și folosească posibilitățile.

R. Tremurici a forțat oarecum nota, reușind totuși să dea o notă de justețe rolului.

Mai slab a fost interpretat rolul lui Sofronic, reprezentantul Organizației de Partid care trebuia să fie caracterizat prin nerv și voință de granit. Aceasta, noi o socotim ca o lipsă a regiei. Un cuvânt de laudă pentru decorurile executate de tov. I. Kohos.

Privit în ansamblu, spectacolul „Iarba rea" este un spectacol bun. Artiștii dela Teatrul Evreesc de Stat au reușit să dea o interpretare justă unei piese menite să educe masele muncitoare, să le ridice conștiința lor de clasă.

S. ZONENREICH

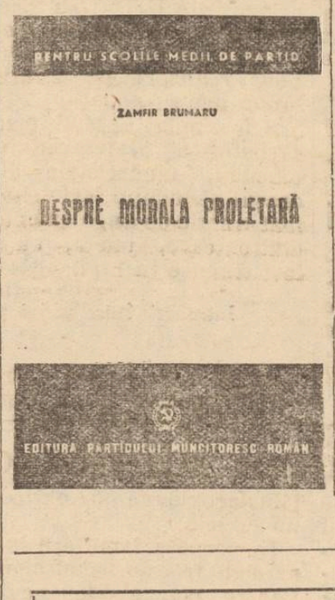

Otrăvitorii conștiinței

de V. SOCOLOV

Acum optzeci de ani, Karl Marx scria:

«S'a crezut, până acuma, că creiarea de mituri creștine în Imperiul Roman, a fost posibilă numai pentrucă nu fusese încă inventat tiparul. Tocmai contrariul!

„Presa și telegraful...fabrică, într'o singură zi, mai multe mituri, decât se puteau inventa, înainte, într'un secol"

Marx și Engels au prevăzut că progresele tehnice vor fi, pentru burghezie, un nou mijloc de propagandă a ideologiei burgheze.

Burghezia, în epoca putrefacției capitalismului, pentru ca să poată otrăvi conștiința oamenilor muncii cu ideologia ei coruptă, folosește toate succesele științei și ale tehnicei: presa radio-ul, filmul și televiziunea.

Pre ucrarea ideologică a masselor a devenit preocuparea cea mai importantă a politicii statelor burgheze și deacea, cercurile conducătoare ale Statelor Unite vor să acapareze toate mijloacele de propagandă în folosul ideii imperialiste.

Propaganda imperialistă difuzează știri inventate și calomnii la adresa Țării socialismului, a țărilor de democrație populară și a politicii lor interne și externe, făcând, în schimb, reclamă sgomotoasă politicii Statelor Unite și Marii Britanii, pe care o denumesc „pașnică" și „democrată".

Motorul principal de propagandă, este presa, sub toate formele ei de circulație: ziare, broșuri, cărți, periodice, radio, etc...

Propagandiștii americani finanțează în așa măsură ziarele și edițiile care fabrică o literatură specială de export, încât subvențiile secrete ale publicațiilor și ziarelor pentru propaganda în Europa ating suma de 15 milioane dolari.

Imperialiștii americani cumpără sau mituiesc organele de presă străină. Trustul de ziare „Scrips Howard" a cumpărat oficiosul francez al socialiștilor de dreapta — ziarul „Populaire" iar prin „Banque Lazaire' din Paris americanii impun o anumită „linie politică" unui întreg șir de ziare și reviste franceze ca „Oeuvre', „France-libre', „La semaine", etc...

Un alt mijloc puternic al propagandei burgheze este radio difuziune. Ca și ziarele americane, ea se află în mâinile trusturilor și servește interesele monopolurilor capitaliste. Unul din funcționarii de seamă ai Societății Naționale de Radio-difuziunea a Statelor Unite,— Erik Barnay — a recunoscut că „ radio-ul trăiește de pe urma comerțului și nu poate să lovească mâna care-l hrănește".

Propagandiștii americani depun eforțări uriașe pentru intensificarea propagandei, prin radio, pentru străinatate. Emisiunile americane se fac dela 36 de posturi și în 24 de limbi, iar teribila „Vocea Americii" nu este decât vocea Wall-Street-ului, a cărei politică convine de minune imperialiștilor de peste Ocean.

Un alt factor propagandistic, demn de toată atențiunea, este cinematograful. Sălile de cinematograf sunt zilnic vizitate de sute de mii de spectatori, cărora li se oferă filme proaste triviale, dar cu scopul precis și tendențios de calomniere a Țării socialismului și a țărilor de democrație populară.

Opt din cele mai mari firme producătoare de filme,—„Metro Goldwin Mayer „Paramount", „Fox", „Universal", „United Artists", „Warner Bross", „R. K. O" și „Columbia Pictures",— servesc scopurilor propagandei americane, lansând zilnic zeci de filme sut mediocre și fără de conținut artistic sau intelectual.

Guvernul Statelor Unite a obținut din partea Franței, Italiei, Olandei, și Danemarcei, privilegii pentru proectarea filmelor americane.

In propaganda britanică un rol de frunte îl deține faimoasa „Corporație Britanică de radio-difuziune" —prescurtat „B. B. C."—cu aparatul ei de 10.000 oameni, care transmite zilnic emisiuni în 43 de limbi.

Intr'o serie de țări, anglo-americanii au pus stăpânire și pe Institutele de bază, ale propagandei, pe care le folosesc exclusiv în interesul politici lor imperialiste și atâțătoare la un nou război.

Dar toate aceste încă nu satisfac pe anglo-americani Ei duc, în acelaș scop, o politică de conservare și desvoltare a potențialului de război german și japonez, cu intenția de a-l folosi împotriva Uniunii Sovietice. Indată după capitularea Germaniei fasciste, anglo-americanii au lăsat germanilor libertatea să continue prin radio transmisiunile anti-sovietice. Așa se explică că în Germania Occidentală și Austria, sub „protecția" puterilor de ocupație anglo-americane, renvie un aparat de propagandă reacționar, care instigă la o campanie de persecuție împotriva comuniștilor și democraților cinstiți.

Șeful biroului de presă al Germaniei fasciste—Dietric —trăiește foarte liniștit la Neustadt, „internat" într'o vilă luxoasă, iar generalul hitlerist Ditmar, faimosul comentator al posturilor naziste de radio, și-a reluat „activitatea politică".

Toate acestea nu trebuie să ne mire. Regimul burghez are o vastă experiență în domeniul politicii de înșelare a masselor.

In „Enciclopedia Britanică" —tezaurul științei burgheze —la noțiunea „propaganda" găsim următoarea explicație „. . . încercarea de a câștiga încrederea totală sau parțială, prin afirmații mincinoase".

Nikholson, alt „teoretician" al propagandei, spune că „. . . ea trebue să sperie pe acei ce critică sau pe acei ce ezită".

Cu toate eforturile făcute regimul capitalist e în descompunere. Acest ADEVĂR nu poate fi ascuns. Ideile de nebiruit ale socialismului și de adevărată democrație, ideile nobile de pace și prietenie între popoare își croiesc drum din ce în ce mai larg în rândurile maselor largi populare și ele nu pot fi oprite de propaganda burgheză, atâțătoare la război.

Chiar în Statele Unite și Marea Britanie, se face auzit, din ce în ce mai puternic, glasul forțelor democratice, care cresc și se ridică împotriva propagandei reacțiunii imperialiste.

Editura „CARTEA RUSĂ"

va tipări următoarele lucrări distinse cu PREMIUL STALIN 1949 pentru literatură

S. Babaevschi: Lumină deasupra pământului
E. Cazachievici: Primăvara pe Oder
C. Sadâh: Daurii
Al. Volosin: Pământul Cuznețcului
Al. Ceacovschi: La noi au venit zorile
Grigorie Medânschi: Maria
Vera Panova: Iasnă bereg
Vsevolod Vișnevschi: Un an de neuitat — 19 | 9 (teatru)
Serghei Mihalcov: Vrecu ccasă și Ilia Golovin (teatru)
Boris Lavrenev: Vocea Americi (teatru)

Intr'un orășel minier din Siberia

(urmare din pag. I-a)

—„Se știe că minierii din Ocei se pricep în a tăia cărbune".

Intr'adevăr, brigada este renumită în această regiune minieră. Ea taie lunar aproape 100 m. liniar de cărbune, pe lățimea a două linii de vagonet.

Anul acesta colectivul din „Ciornaia Gora" a mărit productivitatea muncii cu 60 la sută în comparație ca anul trecut.

Crește salariul și nivelul de trai.

Aceasta a făcut ca salariul să crească cu mult.

Minerii simt zilnic grija statului pe care le-o poartă Partidul Bolșevic și Guvernul Sovietic. In fiecare an se îmbunătățesc condițiile materiale de trai. Numai în anul acesta au fost construite 50 de case individuale, trei internate, o grădiniță de copii, o creșă și un club muncitoresc.

Mulți mineri și-au petrecut vacanța în casele de odihnă și în sanatoriile Uniunii Sovietice. Copiii minerilor pleacă în fiecare an la băi și în tabere de pionieri.

Nivelul cultural al minerilor s'a ridicat mult. Insemnările scute din condica bibliotecii ne arată aceasta. Minerul Gladcenco a citit în anul acesta 42 cărți ale clasicilor ruși și ale scriitorilor contemporani sovietici; minerul Lepchin a citit 50 cărți. Și ca aceș ia sunt mulți. Polițe cu cărți se găsesc azi în fiecare locuință de mineri.

Așa muncesc și trăiesc minerii dintr'o mină din Siberia.

Cultură Fizică și Sport

Finalele Campionatului Național de box se vor desfășura începând dela 9 Aprilie în Capitală. La categoria cocoș participă și boxerul ieșan Cojocaru Gh. In momentul de față el se află la București unde se antrenează asiduu sub supravegherea maestrului Mielu Doculescu.

*

Duminică vor avea loc pe stadionul 23 Agust numeroase manifestațiuni sportive.

In cadrul Diviziei B se vor întâlni Dinamo Brașov și Locomotiva Iași. In deschidere va avea loc un joc de hand-ball între Dinamo Iași și Progresul (ETACS) Iași. In pauzele jocurilor se vor desfășura probe atletice.

*

Duminică vor continua în sala CCFS jocurile de popice pentru Campionatul Național, faza județeană. In urma partidelor consumate ieri, în clasament conduce Progresul (ETACS), urmat de Constructorul și Flacăra (Teatrul Național).

*

Luni 10 Aprilie, cinematograful „Maxim Gorki" va găzdui o reuniune pugilistică între reprezentativa orașului Iași (boxeuri din colectivele Locomotiva și Flamura Roșie) și reprezentativa Bacăului.

Programul galei îl vom anunța într'un număr viitor.

*

Faza Județeană a campionatului Național de tenis începe la 20 Aprilie. Fiecare echipă trebuie să prezinte 2 seniori, un junior și o junioară. Inscrierile se primesc până la 10 Aprilie la sediul CCFS, comisia de tenis. Un colectiv sportiv poate înscrie până la 3 echipe. Inscrierile sunt gratuite.

*

In sala CCFS se dispută campionatul de șah al juniorilor. Participă 18 jucători, împărțiți în 3 grupe a câte 6.

Constituirea colectivului sportiv „Spartak"-Iași

Din inițiativa Uniunii Sindicatului Salariaților din Comerț și Cooperație și în urma directivelor primite din partea Confederației Generale a Muncii, în cursul lunii Martie 1950 a luat ființă în cadrul Sindicatului Salariaților din Comerț și Cooperație din orașul nostru, colectivul sportiv „Spartac".

In sala Ilie Pintilie a avut loc într'un cadru festiv constituirea Consiliului Provizor Sportiv în prezența a peste 500 de salariați.

Prin organizarea colectivului s'au format următoarele secțiuni:

Volei-ball, hand-ball, foot-ball, tenis de masă, popice și șah.

Totodată s'a pornit la organizarea cercurilor sportive pe întreprinderi.

Pentru început colectivul sportiv „Spartac" se va manifesta cu echipe reprezentative la diferite competiții organizate de Comitetul de Cultură fizică și sport.

Carnetul nostru

Adevărata față a „sportului" american

Curtea Supremă din Statele Unite a menținut sentința tribunalului pronunțată împotriva a 10 cetățeni din orașul Baltimore, care în 1948 au organizat un turneu de tenis la care au participat și jucători negri. Rasiștii au provocat o demonstrație împotriva prezenței jucătorilor negri, iar organizatorii turneului au fost găsiți vinovați de tribunalul local, pentru faptul de a fi turburat ordinea publică.

Decizia Curții Supreme constitue o dovadă în plus că justiția americană încurajează și în sport atitudinile rasiale.

Vedetism

Duminică dimineața s'au desfășurat pe terenul „Flamura Roșie" primele jocuri în cadrul Campionatului Național masculin de volei. Nu este în intenția noastră de a face aici o cronică asupra jocurilor. Ne vom opri doar asupra atitudinei de pe teren a unor jucători, atitudine care nu cadrează de loc cu morala sportivă de tip nou care caracterizează astăzi sportul nostru și el renăscut la o viață nouă. Ne referim la întâlnirea dintre Armata XVI și Locomotiva. Militarii au prezentat o formație cu jucători tineri, fără experiență, care au învățat voleiul chiar în armată și care au folosit Campionatul național drept un fericit prilej de a învăța cât mai mult în ramura acestui sport. Acest lucru n'au vrut să-l înțeleagă feroviarii, care, superiori fiind, au pozat în „vedete" desconsiderându și net adversarii prin diferite gesturi, prin adoptarea unei atitudini de... plictiseală și desgust, printr'un joc blazat, prin zâmbete ironice, etc. Arbitrul n'a luat nici o măsură, nu le-a dat niciun avertisment.

Socotim că este de datoria Comisiei locale de a cerceta și analiza acest caz și de a lua măsurile în consecință.

Artiștii pe terenul de sport

Duminică, spectatorii au asistat la o serie de manifestații sportive care au oferit un spectacol pe cât de nou pe atât de interesant. Este vorba de întâlnirile tovărășești, de lupta dinamică și entuziastă de pe stadionul „23 August" între Artiștii Ansamblului Armatei și sportivii colectivelor din Iași. Atât la foot-ball cât și la atletism, artiștii s'au prezentat foarte bine, lucru care ilustrează din plin posibilitățile și condițiile de care se bucură astăzi artiștii, care, cu dragoste, practică cultura fizică și sportul, traducând în fapt „Hotărârea" Partidului și aplicând cu succes dictonul: „Mens sana în corpore sano".

Femeile din orașul și județul Iași întâmpină ziua de 1 Mai prin numeroase angajamente și realizări în muncă

(urmare din pag. 1-a

că Sectorul Ilie Pintilie, care a rămas în urmă. Tot în cadrul angajamentelor luate în cinstea zilei de 1 Mai, vor fi mobilizate pentru examene toate femeile care au urmat cursurile de alfabetizare.

Plasa Tg. Frumos va forma grupe de citit chiar la locul de muncă.

Femeile ajută la înfrumusețarea orașului

Se vor organiza deasemeni numeroase festivaluri în cartiere și sectoare și se vor mobiliza 8000 de femei la muncă voluntară, în cadrul acțiunii întreprinse de Comitetul Provizoriu pentru curățirea și înfrumusețarea orașului.

Primele realizări

In săptămâna aceasta au fost obținute primele succese în cadrul angajamentelor pentru 1 Mai.

Astfel, o brigadă formată din 12 femei din Sectorul Suzana Pârvulescu a lucrat la înfrumusețarea orașului, pe str. Costache Negri, reușind să aleagă și să curețe 10 m3 de cărămidă. Tot pe aceeași stradă a lucrat o altă brigadă formată din 22 femei din sectorul Donca Sima. In județ, 255 femei din Tg. Frumos au lucrat voluntar 675 ore la curățul cărămizilor, la amenajarea sediului și la semănatul cartofilor pentru viitoarea grădiniță sezonieră. Sunt primele realizări în cinstea lui 1 Mai, realizări în lupta păcii.

Festival artistic

Arlus—Subfiliala II anunță pentru Luni 10 Aprilie 1950 orele 10 dimineața, în sala cinematografului Maxim Gorki, un festival artistic.

Programul cuprinde coruri, recitări, dansuri naționale și o piesă de teatru, la care își dau concursul echipele artistice ale Etacsului, Comerț și Cooperație, precum și corul IKUF.

Angajamentele salariaților dela Centrul Mecanic Regional Iași pentru a întâmpina cu noi realizări ziua de 1 Mai

(urmare din pag. I-a)

selor de bronz și de fontă această operațiune a fost mult depășită. S'au turnat 1600 kgr. piese bronz (în loc de 600 cât prevedea planul) și 7800 kgr. piese fontă (în loc de 6600 cât prevedea planul).

In afară de prevederile planului, muncitorii și tehnicienii dela CMR Iași au reparat 3 tractoare Lanz pentru SMT Pașcani, 1 tractor Lanz pentru SMT Laza (Vaslui), unul pentru SMT Bacău, precum și un număr de autovehicole pentru SMT-Pașcani și pentru GAS Iteani.

In acest mod înțeleg muncitorii și tehnicienii dela CMR-Iași să muncească și să lupte pentru îndeplinirea și depășirea Planului de Stat, pentru transformarea socialistă a agriculturii noastre, pentru întărirea frontului Păcii!

Reeducarea invalizilor din județul Iași

In colaborare cu Filiala Crucei Roșii din Iași, Secțiunea Muncă și Prevederi Sociale va întreprinde o acțiune de recrutare a unui important număr de invalizi ce urmează a fi calificați în diferite meserii (cismărie, croitorie, tâmplărie, strungărie mecanică etc.

La stabilirea meseriei în care urmează a fi calificați se va avea în vedere gradul lor de invaliditate.

Fapte și comentarii

Intre categoriile de salariați cari au dreptul la cartelă de alimente figurează și membrii cooperativelor de producție, din mediul urban, trecuți pe statele de salarii și cari lucrează în mod permanent și efectiv (dacă aceștia provin din câmpul muncii, dintre salariați, vor primi cartele imediat, iar în caz contrar după o vechime de trei luni ca salariați de cooperativă) personal tehnic și de întreținere a imobilelor înscris în sindicat și trecut pe state de salarii, iar administratorii de imobile numai dacă sunt membri ai sindicatului; studenții nesalariați care nu iau masa la cantină sau iau o singură masă la cantină pe zi și dacă domiciliază în localitatea unde funcționează cursurile sau își fac practica.

Cel de al 23-lea târg internațional dela Poznan, care va avea loc între 29 Aprilie — 14 Mai a. c., va oglindi îndeplinirea înainte de termen a Planului trienal și a primelor luni din Planul pe 6 ani. Printre numeroasele produse care vor fi expuse, vor fi și noi articole ale industriei de instrumente tehnice care au și început să fie exportate din R. Polonă. Uniunea Sovietică și numeroase alte țări vor expune un asortiment variat al produselor lor de export.

După cum transmite FRANCE PRESSE, binecunoscutul poet progresist turc Nazim Hikmet, a hotărît să declare greva foamei în urma respingerii de către Adunarea Națională a proectului de lege pentru amnistierea deținuților politici. Nazim Hikmet a fost condamnat în 1938 la 28 ani închisoare pentru activitatea sa democratică.

La Gospodăria Agricolă de Stat din Moțătei-Dolj pe pământul lucrat cu mașinele, după metode agrotehnice sovietice, orzul a răsărit des ca și peria și a înfrățit viguros. Fiecare bob de orz răsărit a dat 10—15 frați.

Insămânțate cu mașina, boabele de orz au fost lăsate la o adâncime potrivită și s'au desvoltat în voie.

Astăzi în țarlaua gospodăriei orzul a crescut, atingând înălțimea de 25 de cm. In timp ce pe loturile țăranilor muncitori care au semănat cu mâna, semănăturile sunt mai slabe.

Noua lege pentru aplicarea impozitului pe circulația produselor, care a înlocuit pe aceia a cifrei de afaceri, precizează că întreprinderile, organizațiunile economice și atelierele de orice fel, precum și toți cei ce au depozite de mărfuri, care nu justifică la controlul organelor fiscale, cu acte legal fiscalizate, proveniența mărfurilor ce dețin, se consideră că s'au sustras dela plata impozitului. Faptul se sancționează cu o amendă egală cu de cinci ori impozitul sustras, pe lângă plata impozitului cu majorările legale și cu amenda fixă.

Deasemenea, toți cei ce au depozite de mărfuri, fie că sunt comercianți cu firmă înscrisă, fie că sunt foști comercianți sau depozitari particulari cu stocuri de mărfuri pestre necesitățile lor proprii și pe care le dețin în scop de revânzare, în cazul când nu prezintă documente de proveniență legal fiscalizate, vor fi supuși acelorași sancțiuni.

Opera de refacere a pădurilor constitue o preocupare de seamă a Ministerului Silviculturii și Industriei Lemnului,

In acest sens s'a pornit o acțiune punându-se la dispoziție o cantitate însemnată de semințe de eucalipt, specie aclimatizată în URSS.

Eucaliptul este o specie valoroasă cu remarcabile însușiri. O plantație de eucalipți de 20 ani furnizează până la 800 metri cubi de lemn la hectar, în timp ce stejarul bradul sau fagul după 100 ani dau cantități de 2—3 ori mai mici.

Pentru experimentare s'au trimis semințe de eucalipt la Timișoara, Turnu Severin, Târgu Jiu, Constanța, Cluj și la pepeniera Voluntari Ilfov. S'au avut în vedere condițiunile climaterice specifice diferitelor regiuni ale țării noastre.

Aplicându-se învățăturile sovietice în privința modului de experimentare, această operație va dura un timp mult mai scurt.

Abonați-vă la ziarul «Opinia»

Măsuri de protecția muncii luate la Institutul Politehnic din Iași

Incă dela 1 Ianuarie 1950 funcționează în cadrul acestui Institut un birou pentru protecția muncii. După cum au prevăzut Instrucțiunile Ministerului și conform bugetului întocmit, au fost achiziționate o serie de materiale și obiecte necesare protecției ca: halate, șorțuri de cauciuc pentru sudori, mănuși de cauciuc pentru instalatorii de apă și canal ventilatoare și nișe pentru laboratoare și ateliere, șervete pentru toți salariații.

In afară de aceasta s'au luat o serie de măsuri locale ca: luminarea în bune condiții a atelierelor, laboratoarelor și birourilor, s'au instalat cuvete pentru apă de băut în ateliere, iar încălzirea în timpul iernii s'a făcut în condiții normale.

Urmează ca în timpul cel mai scurt, baia care s'a instalat să fie pusă în funcție

Deasemeni dispensarul Institutului Politehnic funcționează zilnic între orele 14 și 19 stând la dispoziția salariaților și membrilor de familie, iar pentru intervenții urgente s'au confecționat 12 truse medicale care s'au repartizat la ateliere și laboratoare.

C. CAPȚAN
coresp.

Comasarea unor întreprinderi

In vederea unor mai juste exploatări și mărirea productivității muncii, întreprinderile „9 Mai" din Tg. Frumos și „Pâinea muncitorului" din Pd. Iloaie vor fi comasate.

Mica publicitate

PIERDUT buletinul biroului populației Iași pe numele Maria Iacuță strada Coșbuc No. 30. Il declar nul.

Filarmonica de Stat „Moldova"

Sala Teatrului Național

VINERI 7 Aprilie 1950 ora 20,30

CONCERT SIMFONIC

Dirijor:
GH. PASCU

Solist:
TEODOR IUPU — violoncel

PROGRAM:

1. PROFETA: Prin munții noștri (în primă audiție)
2. VIVALDI: Concert în mi minor pentru violoncel și orchestră (în primă audiție)
3. WEBER: Adagio și Rondo pentru violoncel și orchestră (în primă audiție)

Solist T. LUPU

4. RIMSKY-KORSAKOV: Suita Țar Saltan (în prima audiție)
5. LISZT: Rapsodia 2-a

Biletele la „AGES" Str. Republicei 20 Tel. 1422

Cinema SIDOLI

Prezintă cu începere de JOI 6 Aprilie 1950

PREMIERA

O producție a Studioului din Alma-Ata

Pantofiorii Țarinei

Operă de CEIKOVSKI după nuvela lui N. GOGOL

cu B. Boslacov, S. Golemba și L. Gritenco

Complectare Jurnal ROMFILM

Intreprinderile cinematografice de interes local

Cinema Timpuri Noi

prezintă astăzi

Un program variat compus din 5 filme

CRISTALE

Film colorat

In Stalinogork

In vizită la bătrâni

Film colorat

Reînvierea organismului

Jurnal Romfilm Nr. 11

Intrarea generală 15 lei

Cinema „Maxim Gorki"

Prezintă cu începere de Joi 6 Aprilie 1950

PREMIERA

O producție a Studioului Defa-Berlin 1950

Ceața Brună

Un sguduitor document al teroarei naziste!

Complectare Jurnal Romfilm

Cinematografia în slujba păcii

Cinema „PUȘKIN"

(Fost SCALA)

Inzestrat cu cele mai noi aparate sonore sovietice S.K.P.

Prezintă cu începere de VINERI 7 Aprilie 1950

PREMIERA

O producție a Studioului „SOIUZDETFILM"

Vulturul stepei

cu A. Muboreacov, M. Criucicov, M. Bolduman, N. Nichitina

Complectare JURNAL ROMFILM

ULTIMELE ŞTIRI

Deschiderea cinematografului „A. S. Puşchin"

Ieri după amiază la ora 18,30 a avut loc inaugurarea cinematografului A. S. Puşchin din strada Ştefan cel Mare (fost Scala),— întreprindere de interes local de pe lângă Comitetul Provizoriu orăşenesc.

A participat un public numeros alcătuit din reprezentanţi ai autorităţilor locale, reprezentanţi ai organizaţiilor de massă şi oameni ai muncii din oraşul nostru.

Tov. M. Mironescu responsabilul Secţiunii Culturală şi Artă de pe lângă Comitetul Provizoriu a vorbit despre importanţa noii instituţii în educarea masselor muncitoreşti din Iaşi.

A rulat apoi filmul sovietic Vulturul Stepii precum şi ultimul Jurnal Romfilm.

Conferinţa rectorilor şi decanilor din învăţământul artistic

Miercuri dimineaţă s'a deschis la Ministerul Artelor conferinţa directorilor institutelor de învăţământ artistic din întreaga ţară.

Conferinţa a fost prezidată de d. 'Eduard Mezincescu ministrul Artelor, care în cuvântul de deschidere — a subliniat că rolul acestei conferinţe este de a analiza munca depusă în prima etapă a anului şcolar 1949 — 1950 şi de a asigura o orientare cât mai sănătoasă a învăţământului nostru artistic.

D-sa a arătat că sarcina ce revine şcolilor şi institutelor noastre de artă este de a ridica elemente temeinic pregătite, care să exprime în operele lor năzuinţele şi lupta oamenilor muncii din ţara noastră pentru pace şi socialism.

D. Gh. Loghin, directorul învăţământului artistic din Ministerul Artelor, a prezentat apoi raportul asupra Institutelor de învăţământ artistic din întreaga ţară.

Directorii diferitelor Institute de artă din ţară au desvoltat apoi rapoarte asupra activităţii institutelor

Lucrările Congresului Partidului Comunist Francez

PARIS 7 (Agerpress) — In şedinţa care a avut loc la 5 Aprilie a Congresului Partidului Comunist Francez, Jacques Duclos, secretar al P.C. Francez, a rostit o amplă cuvântare.

Delegaţiile din coloniile franceze, care au luat apoi cuvântul au adus salutul popoarelor din colonii şi au subliniat creşterea continuă a mişcării de eliberare naţională şi a campaniei pentru pace. Reprezentanţii Partidelor Comuniste din Algeria, Tunisia şi Maroc au subliniat îndeosebi acţiunile de luptă ale docherilor din porturile mediteraniene din Africa, care refuză să descarce materiale de război.

Vorbitorii şi-au exprimat convingerea că, cu ajutorul clasei muncitoare franceze, popoarele din colonii, vor împiedica transformarea teritoriilor franceze din Africa în baze ale agresiunii imperialismului american care pregăteşte războiul împotriva Uniunii Sovietice şi a ţărilor de democraţie populară.

Henri Goudeau, raportor al Comisiei de validare a anunţat că la Congres iau parte 903 delegaţi (707 bărbaţi şi 196 femei).

După cum reiese din datele furnizate de Comisia de validare 266 delegaţi au intrat în Partid încă înainte de 1940, 145 între perioada dintre 1 9 4 0 la 1944, 448 dela 1944 la 1947 şi 84 între 1947 la 1950.

Când se face revizuirea impunerilor pe 1949 şi 1950

Dispoziţiile Ministerului de Finanţe

Cererile de revizuire privind impunerile definitive pe anul 1949 şi impunerile provizorii pe anul 1950 vor fi soluţionate — în conformitate cu dipoziţiunile pe cari le-a transmis ministerul de finanţe, azi dimineaţă, organelor în subordine—în cursul lunilor Aprilie, Mai şi Iunie, în ordinea înregistrării lor.

Până la sfârşitul trimestrului trebue să fie neapărat rezolvate cele introduse în lunile Aprilie şi Mai.

In cazul când revizuirea cade în competinţa ministerului de finanţe, rapoartele cu care aceste revizuiri îi vor fi înaintate, vor fi complectate cu propuneri categorice din partea organelor de resort în subordine, dimpreună cu dosarul de impunere, spre a nu se mai da loc la corespondenţă.

Corul Operii din Budapesta a părăsit Bucureştiul

BUCUREŞTI 7 (Agerpres) Corul operei de stat din Budapesta, care a luat parte la festivităţile cu prilejul aniversării a 5 ani de la eliberarea Ungariei a părăsit Joi la amiază capitala.

Pe peronul gării de nord, oaspeţii au fost conduşi de tov. Natalia Scurtu, vicepreşedintă al Institutului român pentru relaţiile culturale cu străinătatea, tov. Petre Iosif, directorul Operei de stat din Bucureşti şi de reprezentanţi ai vieţii culturale şi artistice.

Luând cuvântul tov. I. Darday a mulţumit, în numele oaspeţilor, pentru călduroasa primire de care s'au bucurat în ţara noastră.

A răspuns tov. Natalia Scurtu, relevând prietenia frăinică ce leagă poporul român de poporul maghiar şi bucuria cu care solii poporului vecin sunt primiţi în ţara noastră.

SCURTE ŞTIRI

PRAGA 7. (Agerpres) — Ziarul Rude Pravo scrie că planul extracţiei de cărbuni în Republica Cehoslovacă a fost îndeplinit în luna Martie a. c. într'o proporţie de 102,7 la sută pentru huilă şi 105,5 la sută pentru lignit. Ziarul precizează că aproape toate districtele carbonifere din ţară au depăşit în luna Martie a, c. obiectivele planului.

*

PARIS 7. (Agerpress) — Meetingurile de protest împotriva publicării de către ziarul Le Figaro a memoriilor nazistului Skorzezy iau proporţii pe zi ce trece. Poliţia încearcă să împiedice mişcarea de protest, poliţiştii au atacat cu bastoane de cauciuc pe participanţi la o demonstraţie de protest.

Peste 2 milioane de şomeri în Italia

PARIS 7 (Agerpres).—Şomajul ia proporţii alarmante în Italia.

Astfel, ziarul francez „Agence economique et financiere", anunţă că numărul şomerilor din Italia se cifra în luna Martie crt. la 2.109.930, faţă de 1.720.575 la începutul ultimului trimestru.

Lichidarea impozitelor meseriaşilor şi liberilor profesionişti

Cum se vor achita diferenţele din definitivarea impozitelor. — Plata amenzilor fiscale

Ministerul de finanţe a trimis instrucţiuni detailate secţiunilor financiare depe lângă Comitetele Provizorii din întreaga ţară, cu privire la lichidarea impozitelor în trimestrul Aprilie—Iunie a. c.

In ce priveşte impozitul pe veniturile din meserii şi profesii, departamentul de resort a dispus ca, întrucât prin nouile impuneri provizorii făcute contribuabililor în cauză pentru anul 1950, s'a stabilit că impozitul respectiv se datorează trimestrial, urmărirea şi plata acestor impozite să fie făcute la termenele stabilite în procesul-verbal.

In consecinţă, impozitul curent va fi urmărit astfel:

— Suma reprezentând impozitul pe trimestrul I (Ianuarie—Martie 1950), care din diferite motive n'a fost achitată până în prezent, va fi neapărat lichidată în cursul lunei Aprilie, calculându-se şi majorările, legale de întârziere, conform ordinului Nr. 4193 | 950, socotite cu începere dela 15 Martie 1950;

— Suma reprezentând impozitul aferent trimestrului II (Aprilie—Iunie 1950) trebue să fie lichidată până la 15 Mai a. c. după această dată aplicându-se majorările de întârziere.

*

Suma reprezentând diferenţă de definitivare a impunerilor pe 1949 poate fi achitată în trei rate egale, fără majorări, prima rată în termen de 30 zile dela data procesului-verbal de impunere, a doua până la 25 Aprilie şi a treia până la 20 Mai a. c.

Amenzile aplicate prin procesul verbal de impunere definitivă vor fi, deasemenea, achitate în trei rate, caşi impozitul la care s'au aplicat.

Pentru aceste amenzi se poate acorda, de către şeful secţiunii judeţene sau oraşului asimilat cu judeţul, reduceri conform dispoziţiunilor legale în vigoare la 5 la sută.

Amenzile aplicate prin procesul-verbal de impunere provizorie pe 1950 vor fi lichidate integral prin reducere la 5 la sută.

Obligaţiile medicilor de întreprinderi

— Care întreprinderi au dreptul la dispensarii
— Orarul de lucru al personalului medical
— Noile dispoziţii ale Ministerului Sănătăţii

BUCUREŞTI 7 — (Agerpress). — Ministerul Sănătăţii, de acord cu C.G.M. şi cu ministerele de resort a dat o decizie prin care se stabilesc o serie de norme precise în legătură cu funcţionarea dispensarelor de pe lângă întreprinderi. In conformitate cu această decizie, au dreptul la dispensare de întreprindere, întreprinderile cu cel puţin 300 salariaţi. Intreprinderile cu un număr de 100 până la 300 urmează să se grupeze mai multe la un loc pentru a-şi organiza un dispensar comun.

Intreprinderile cu cel puţin 4000 salariaţi îşi pot amenaja policlinici. Medicii întreprinderilor au datoria de a trimite la unităţile sanitare exterioare (spital-policlinică) numai acele cazuri care nu pot fi rezolvate pe loc şi numai cu recomandaţia scrisă în carnetul de vizite medicale. Vor urmări pe bolnavii trimişi la medici specialişti sau la spital, vor ţine la zi evidenţa bolnavilor cronici, vor respecta orele de serviciu şi vor avea o atitudine tovărăşească faţă de bolnavi.

Medicul trebue să studieze temeinic condiţiile de muncă din întreprindere pentru a putea lua măsurile necesare protecţiei muncii şi îmbunătăţirii condiţiilor de lucru.

Decizia precizează că orarul de lucru al medicului de întreprindere trebue să fie de 4 ore de consultaţii şi două ore de activitate pe teren.

La 28 Mai vor avea loc alegeri în Albania

TIRANA 7 (Agerpres). — Agenţia telegrafică albaneză transmite:

In legătură cu alegerile pentru Adunarea Populară din R. P. Albania, care vor avea loc la 28 Mai, Consiliul general al Frontului Democrat a adresat poporului albanez un mesaj arătând realizările oamenilor muncii din Albania, din cursul ultimilor 4 ani.

Mesajul subliniază dezvoltarea industriei şi agriculturii albaneze. Deasemenea mesajul scoate în relief realizările înfăptuite în domeniul reconstrucţiei.

Mesajul subliniază de asemenea că aceste succese nu ar fi fost posibile fără ajutorul uriaş acordat poporului albanez de către Uniunea Sovietică şi ţările de democraţie populară.

Mesajul se încheie printr'un apel adresat tuturor alegătorilor de a lua parte la alegerile pentru Adunarea Populară şi de a transforma ziua de 28 Mai într'o mare sărbătoare a întregului popor în cursul căreia acesta îşi va exprima voinţa de a lupta pentru pace şi pentru construirea socialismului, urmând exemplul glorioaselor popoare sovietice.

LONDRA 7 (Agerpres).— Ziarul „Daly Worker", dezvălue uriaşele cheltuieli, care apasă asupra oamenilor muncii din Marea Britanie continuarea războiului criminal din Malaya.

Conducătorii englezi caută să ascundă adevărul asupra sumelor cheltuite anual pentru războiul din Malaya. Ele se ridică la aproximativ 100 milioane lire sterline pe an.

Atât populaţia din Malaya cât şi oamenii muncii din Anglia au fost reduşi la o stare de mizerie dându-se în schimb posibilitatea societăţilor pentru exploatarea cositorului şi cauciucului din Malaya să realizeze profituri uriaşe.

Noul orar al curselor TARS

Incepând din ziua de 10 Aprilie a. c., orele 14,50 intră în vigoare orariul de vară al avioanelor Societăţii T.A.R.S. pe toate liniile interne: Bucureşti—Sibiu—Oradea; Bucureşti—Cluj—Satu Mare; Bucureşti—Galaţi—Bacău—Iaşi; Bucureşti Timişoara-Arad; Bucureşti—Sibiu—Cluj.

Atribuţiunile Notariatului de Stat

— Cum vor funcţiona birourile de notariat
— Ce acte vor putea fi încheiate

Notariatul deStat are drept scop să ajute pe cetăţeni în întocmirea diferitelor acte de notariat, asigurându-le şi înlesnindu-le astfel exerciţiul drepturilor lor civile în spiritul legalităţii socialiste.

Acte de notariat sunt: redactarea şi autentificarea înscrisurilor, eliberarea copiilor legalizate, legalizarea semnăturilor şi actelor de protest ale cambiilor, cecurilor şi altor titluri la ordin.

Actele de notariat se efectuiază numai prin Birourile de Notariat de Stat, care au, deasemeni, dreptul de a primi în depozit înscrisuri şi documente şi de a da dată certă actelor ce li se prezintă în acest scop.

Tot prin Birourile de Notariat de Stat se vor face şi traduceri în şi din limba română. La Biroul principal de Notariat de Stat din Bucureşti, precum şi la Birourile de Notariat de Stat din oraşele care vor fi stabilite printr'o decizie a Ministerului de Justiţie, vor funcţiona traducători special angajaţi. Decretul se ocupă, de asemeni, de organizarea Notariatului de Stat.

Birourile principale sunt conduse de un notar principal, iar celelalte de un notar, ei fiind ajutaţi de un secretar.

Pe lângă Birourile principale de Notariat vor funcţiona arhivele centrale judeţene ale Notariatului de Stat.

Ministerul Justiţiei va putea angaja substituţi de notari.

Cei care au funcţionat ca substituţi de notari vor putea fi angajaţi ca notari.

Notarul principal, notarul sau substitutul de notar redactează la cererea părţilor, înscrisurile pe care urmează să le autentifice.

Actul va avea cuprinsul corespunzător intenţiei şi intereselor ambelor părţi şi o redactare potrivită cu puterea de înţelegere a părţilor.

Notarul va refuza să îndeplinească actul de notariat care ar tinde să creieze o situaţie contrară legilor, intereselor Statului, bunelor moravuri, sau care ar vătăma consolidarea legalităţii socialiste, sau drepturile şi interesele cetăţenilor, instituţiilor, organizaţiilor, întreprinderilor de Stat, cooperativelor şi oricăror altor instituţii obşteşti.

Actele vor fi redactate în limba română, iar în regiunile în care în justiţie se foloseşte şi una din limbile naţionalităţilor conlocuitoare, părţile vor putea cere redactarea actului în această limbă.

Oricine poate cere copii legalizate Biroului de Notariat de Stat, care au autentificat un act, sau Biroului principal de Notariat de Stat, în a cărei arhivă este depus un exemplar al actului.

Actele autentificate de Birourile de Notariat de Stat se vor învesti şi executa de instanţele judecătoreşti competente.

Decretul precizează că activitatea notarilor este pusă sub îndrumarea şi controlul Ministerului Justiţiei, care va stabili data dela care actele de notariat vor fi efectuate numai de Birourile de Notariat de Stat.

Colaborarea dintre departamentul C. F. R. şi întreprinderile chimice şi metalurgice

BUCUREŞTI 7 (Agerpres) — Joi, la orele 9, a avut loc la sediul Uniunii metalo-chimice o conferinţă la care au participat reprezentanţi ai Ministerului metalurgiei şi industriei chimice, a departamentului C. F. R., ai Comisiei de Stat a planificării, precum şi conducătorii Uniunii metalo-chimice şi Uniunii C. F. R.

Conferinţa a avut scopul de a examina propunerea în legătură cu colaborarea dintre departamentul CFR şi întreprinderile industriale depinzând de Ministerul metalurgiei şi industriei chimice.

După raportul făcut de tov. director Blaj din departamentul C. F. R., a urmat ample discuţii.

Concluziile discuţiilor au fost trase de tovarăşul Augustin Alexa, ministru adjunct la departamentul C. F. R.

S'a hotărît creiarea unei comisiuni de technicieni reprezentând Ministerul Metalurgiei şi industriei chimice şi departamentul C. F. R., care să examineze problemele ridicate şi să asigure în permanenţă colaborarea strânsă între cele două resoarte, în vederea rezolvării, în cele mai bune condiţii a problemelor tehnice şi economice.

Cercurile guvernamentale din America alarmate de creşterea vertiginoasă a şomajului

NEW-YORK 7 (Agerpress). — Reprezentanţii cercurilor guvernamentale, alarmate de creşterea vertiginoasă a şomajului în Statele Unite, au propus crearea unui subcomitet pe lângă comisiunea pentru problemele muncii şi educaţiei de pe lângă Camera Reprezentanţilor, care să întreprindă imediat o anchetă asupra situaţiei şomajului.

Această propunere a fost făcută în Camera Reprezentanţilor de John Kennedy, membru al Camerei Reprezentanţilor din partea Partidului democrat, care, în discursul său şi-a exprimat totala neîncredere în ce priveşte exactitatea datelor statistice oficiale.

Kennedy a subliniat că, urmărind chiar datele oficiale, rezultă că numărul şomerilor atinge actualmente nivelul cel mai ridicat din 1941, încoace, iar în state ca Alabama, Illinois, Maine, Massachussetts. Pensilvania şi Utah, şomajul a atins nivelul din perioada de criză din 1930.

Printre regiunile care au cel mai mult de suferit se află noua Anglie şi în special statul Messachussetts.

TIPOGRAFIA „LUPTA MOLDOVEI", IAŞI, STR. ŞTEFAN CEL MARE 50—52.

BIBLIOTECA UNIVERSITĂȚII IAȘI

ANUL 48 Nr. 1081

4 PAGINI 4 LEI

Duminică 9 Aprilie 1950

ABONAMENTE
Lei 360 . . . . . 3 luni
Lei 5000 Intreprinderi, Autorități pe un an

Atelierele tipografice
IAȘI Str. ȘTEFAN CEL MARE 50-52

OPINIA

ZIAR POPULAR COTIDIAN

Redacția
IAȘI, Str. Cuza Vodă, 1 (etaj)
Administrația
IAȘI, Str. Cuza Vodă, 1

TELEFOANE
REDACȚIA Nr. 1209
ADMINISTRAȚIA Nr. 2042
TIPOGRAFIA Nr. 1210

In cadrul unor adunări entuziaste

Muncitorii din Iași au răspuns chemării la întrecere socialistă în cinstea zilei de 1 Mai

Chemarea la întrecere socialistă în cinstea zilei de 1 Mai lansată de muncitorii dela schela petroliferă „Sovrom petrol" Ochiuri Dâmbovița a provocat un adevărat val de entuziasm în rândurile oamenilor muncii din orașul nostru. In cadrul unor meetinguri înflăcărate, ei și-au luat noui angajamente în muncă, pentru a da Patriei cât mai multe bunuri, de o mai bună calitate, conștienți fiindcă în felul acesta ei luptă pentru întărirea lagărului Păcii și pentru construirea cu un ceas mai devreme a socialismului, în țara noastră.

După adunările care au avut loc Miercuri la fabricile Țesătura și Victoria, în cadrul cărora, muncitorii, tehnicienii și funcționarii au hotărît să lupte cu mai mult avânt pentru realizarea de produse de o cât mai înaltă calitate, de a forma noui brigăzi, de a reduce deșeurile, de a mări productivitatea muncii și de a realiza economii, în cursul zilei de eri au avut loc asemenea ședințe în celelalte fabrici din orașul nostru.

Angajamentele muncitorilor, tehnicienilor și a funcționarilor dela Atel. CFR Nicolina

Astfel, muncitorii, tehnicienii, inginerii și funcționarii Atelierelor CFR Nicolina, întruniți într'o ședință extraordinară au răspuns cu tot elanul la chemarea la întrecere socialistă lansată de colectivul muncitorilor Schelei „Sovrom petrol" Ochiuri.

Au luat cuvântul numeroși muncitori care și-au luat angajamente concrete în muncă.

Muncitorul Moroiu își ia angajamentul de a trasa o locomotivă în plus peste program.

In numele brigăzii „1 Mai" din Montaj, Cozma Dumitru își ia angajamentul de a repara și de a termina înainte cu 5 zile înainte de 1 Mai, 2 îmbrăcăminți de locomotivă.

Răzleț Constantin își ia angajamentul de a termina la banc, piesele pentru două locomotive.

In scrisoarea răpuns pe care au trimis-o, muncitorii, tehnicienii și funcționarii Atelierelor C. F. R. Nicolina și-au luat angajamentul de a realiza în plus peste programul pe Aprilie 2 locomotive; de a executa în plus peste program repararea unui cazan seria 52.000 și de a separa cazanul de deparazitare a Secțiunii Sanitare-Iași (secția cazangerie); Turnătoria fontă va turna 2 cilindri de locomotivă seria 142.000, iar turnătoria bronz va executa în plus 90 la sută din programul pe Mai.

Se va executa revizia generală la un motor Diesel Demag, se va executa instalarea rețelei de radioficare în hale și exterior, se va repara utilajul pneumatic defect în ateliere, se va executa instalarea unei remize pentru instalaj, se va executa instalarea cuptorului pentru cimentat piese, se vor reduce cheltuielile de manoperă ca 3,5 la sută, iar la materiale cu 5,2 la sută.

La Depou

Deasemeni, muncitorii, tehnicienii, inginerii și funcționarii Depoului de Locomotive Iași, întruniți într'o ședință extraordinară au răspuns chemării lansate de colectivul Schelei Ochiuri-Dâmbovița, luându-și, printre altele, următoarele angajamente:

— De a micșora consumul la combustibil al locomotivelor cu 4 la sută.

— De a spori parcursul mediu la locomotivele trenurilor de călători, cu 10 la sută.

— De a spori parcursul mediu la locomotivele tren marfă, cu 5 la sută.

— De a reduce deșeurile și rebuturile la toate piesele.

— De a micșora prețul de cost cu 2 la sută.

— De a introduce noui metode în muncă și de a întări disciplina în muncă, prin lichidarea absențelor nemotivate.

La Moldova Tricotaje

Un răsunet puternic a avut chemarea muncitorilor dela Ochiuri și la fabrica Moldova Tricotaje. Cu acelaș entuziasm ei și-au

(continuare în pag. 3-a)

In cinstea zilei de 1 Mai
Ziua solidarității internaționale a celor ce muncesc, muncitorii din întreprinderile noastre din mine și dela schelele de petrol continuă a-și lua angajamente pentru depășirea normelor.
Planul de Stat pe cel de al II-lea trimestru va putea fi astfel realizat și depășit înainte de termen.

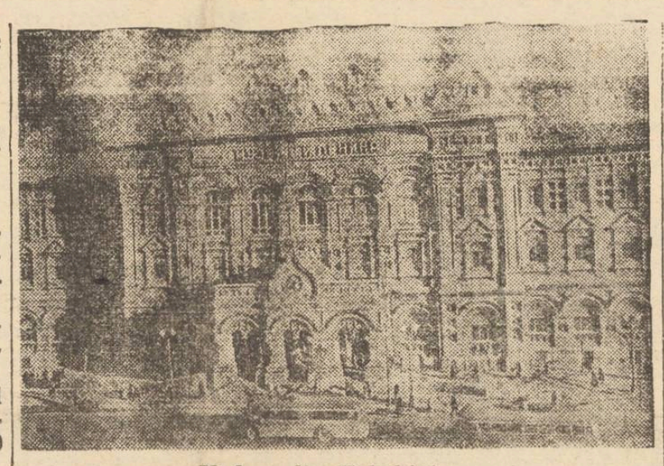

Vedere din Uzbekistan

Refacerea unor drumuri și poduri din județul Iași

Secțiunea de Drumuri și ape de pe lângă Comitetul Provizoriu Județean și-a prevăzut în planul său de activitate reconstruirea a numeroase poduri de pe diferite trasee și refacerea drumurilor Județene Bivolari-Gara-Șoldana și Iași-Grajduri.

Deasemenea vor fi refăcute și drumurile inter comunale Podu-Iloaie, Popești, Țigănași-Gara Larga, Banu-Dumești și Târgul Frumos-Băiceni.

Se vor mai executa apoi o serie de reparații la cantoanele situate pe drumurile inter-Județene, asigurându-li-se în același timp întreg utilajul de care acestea au neapărat nevoie.

O nouă orchestră la Iași

Sindicatul salariaților din Instituțiile și Sfaturile Populare din Iași a luat inițiativa de a forma o orchestră de coarde (mandoline, balalaice, banjo-uri și chitare.

Această orchestră care va cuprinde un număr de 25 de membri ce vor fi recrutați dintre elementele cele mai talentate, va prilejui intensificarea activității culturale în instituțiile sindicatului respectiv.

Sporirea capacității internatelor școlare din Ungheni și Podul-Iloaiei

In vederea asigurării celor mai bune condiții de desfășurare a activității școlare, Secțiunea de Învățământ a Județului va lua toate măsurile ca la deschiderea noului an școlar 1950—1951, capacitatea internatelor școlilor elementare din Ungheni și Pd. Iloaie să fie sporită.

In felul acesta un mare număr de elevi din satele învecinate, în care nu există încă școli elementare, vor putea urma cursurile la școlile din aceste localități, folosindu-se de avantagiile pe care le pun la dispoziție internatele respective.

Mai multă grijă față de nevoile oamenilor muncii

In atenția Soc. Comerciale de Stat „Comcar"

Felul cum a fost organizată ieri de către „Comcar" distribuirea cărnii a scos în relief faptul că conducerea acestei Soc. Comerciale de Stat nu s'a preocupat îndeajuns de această problemă.

Dis de dimineață, la toate centrele „Comcar" din piața Sf. Spiridon se aflau înștiințări prin care se comunica populației că distribuirea cărnii va începe la ora 12. Consumatorii s'au dus atunci acasă, cu gândul să revină la ora indicată pentru a-și procura carnea.

Ce s'a întâmplat însă? Carnea a fost adusă la ora 8 dimineața și de atunci a început să fie distribuită. Așa dar consumatorii au fost derutați, datorită procedeului nejust folosit de soc. „Comcar". Mulți salariați care au venit să și ia carnea către ora 12 nu au mai găsit acest aliment.

Sccietatea comercială de Stat Comcar, trebue să dovedească mai multă grijă față de nevoile oamenilor muncii și în viitor să organizeze mai bine lucrul.

Actualități din Uniunea Sovietică

Abundență de mărfuri ieftine la Moscova

După recenta reducere de prețuri din USSS în marile magazine ale Moscovei se observă un ritm foarte viu în comerț. Dintre articolele care se vând cel mai mult sunt încălțămintea, care se vinde de două ori mai mult ca înainte, aparate fotografice, gramafoane și ciorapi „Kaapron", — un produs sovietic de nylon. După reducerea prețurilor vânzarea mătăsurilor „Kaapon" s'a triplat. Bicicletele se vând astăzi, de zece ori mai mult decât înainte.

Prime pentru vechime în serviciu acordate muncitorilor sovietici

O cumplectare concretă la salariul lunar al oamenilor muncii din URSS este prima anuală pentru vechimea de serviciu. Suma primelor acordate atinge, numai în întreprinderile din Leningrad, câteva zeci de milioane ruble pe an. Numai muncitorii dela laminat și turnătorii de oțel din uzina „Krasnâi Vâborjeț" au primit din partea Statului 1.400.000 ruble. Vasilii Pavlov, vechi turnător de oțel din această întreprindere, a primit 5.400 ruble, iar muncitorul laminator Nikolai Vorobiev — 5.400 ruble. Inginerul Iakov Sabașov a primit 4.700 ruble.

In ultimele două luni, oamenii muncii din Leningrad au încasat prime în valoare de peste un milion ruble.

Partidul Comunist (b) și Guvernul sovietic duc o permanentă grijă pentru oamenii muncii, apreciind și încurajând munca lor.

Majoritatea muncitorilor calificați au fost premiați pentru vechimea în serviciu cu ordine și medalii ale Uniunii Sovietice.

Mașini speciale pentru tăierea pietrei și a marmorei

Alexei Stoliarov, tehnician din Urali, a inventat o mașină originală pentru tăierea pietrei, care taie zilnic peste 45 m. c. de piatră. Pentru realizarea și aplicarea în producție a acestei mașini, tehnicianul Alexei Stoliarov a fost distins cu Premiul „Stalin"

Actualmente, constructorul a inventat o nouă mașină pentru extracția blocurilor de marmoră. Această mașină permite lichidarea muncii manuale grele în extracția blocurilor de marmoră, triplează productivitatea muncii și îmbunătățește considerabil calitatea producției extrase. Această mașină va fi produsă în serie.

Prima bandă rulantă suspendată.

Inginerii din industria sovietică de automobile au construit pentru marile ateliere de carosat din uzinele de automobile, prima bandă rulantă suspendată din lume. Pe această bandă rulantă se mișcă șasiul și alte piese ale mașinii.

Specialiștii sovietici au aplicat multe perfecționări tehnice, datorită cărora banda rulantă ocupă un spațiu de 2,5 ori mai mic față de cel pe care îl ocupă benzile rulante obișnuite. Pe noua bandă rulantă se prelucrează simultan, un număr de piese de aproape trei ori mai mare față de cel de pe benzile rulante de sistem vechi.

Prima bandă rulantă suspendată va fi montată în cel mai scurt timp în atelierul de carosat din uzina de automobile din Gorki.

Ingrijitoarea Eufrosina Mocanu a ajuns soră-șefă la Spitalul Central

Din plin a suferit Eufrosina Mocanu, ororile celor două războaie mondiale.

In 1918 a rămas orfană de ambii părinți. Lipsită de grijă părintească, a îndurat ani și ani de greutăți. Mai târziu s'a căsătorit cu un muncitor tâmplar, care era în același timp maestru la o școală de meserii. Și-au înjghebat o gospodărie modestă. Au venit și copiii și se părea că și Eufrosinei Mocanu a început viața să-i surâdă.

Fericirea n'a fost însă decât trecătoare. Au început mobilizările în preajma celui de al doilea război mondial și soțul Eufrosinei muri din lipsă de îngrijire medicală în armată în urma unei boli contractate.

Ce conta pe-atunci, pentru stăpânitorii criminali ai țării viața unui om?

Eufrosina Mocanu s'a zbătut ani de zile în lipsuri cumplite. Nici un ajutor de nicăieri și copiii cereau mâncare.

După 23 August i s'au deschis și ei noi perspective de viață. A intrat de câțiva ani ca îngrijitoare la una din clinicile Spitalului Central. A început-o de jos. I-a plăcut mult munca și în orele libere se ocupa și de bolnavi, nu numai să mâture pe jos. Acum când a început să muncească, când a căpătait această posibilitate, nu mai stătea nici-o clipă locului Participa la toate ședințele și ducea muncă de lămurire în rândul celorlalte tovarășe.

Intr'o zi i s'a propus să urmeze cursurile școlii de calificare profesională. Fusese remarcată pentru aptitudinile ei în câmpul muncii, pentru atașamentul ei față de lupta clasei muncitoare în vederea construirii unei vieți mai bune.

A fost promovată soră de spital și-acum, Eufrosina Mocanu a fost numită soră șefă la Serviciul de Triaj al Spitalului Central. Post important și de răspundere.

Iată ce a făcut pentru Eufrosina Mocanu regimul de democrație populară.

— „Cum să nu vrei să trăiești, să te bucuri de viață, să lupți cu îndârjire pentru ea, când noi abia acum am început s'o cunoaștem?

Partidul ne-a scos pe cei de jos din întuneric și ne dă posibilitate să ne ridicăm. Viața noastră este strâns legată de orânduirea cea nouă pe care o clădim.

Deaceea viața pentru noi înseamnă luptă neobosită pentru socialism, pentru pace.

Z. SANDU

Un sat din Cehoslovacia democrată

Toamna e pe sfârșite și pe câmpiile cehe țăranii și-au lucrat pământul; pretutindeni se văd brazde negre și mari de cernoziom, săpate adânc cu mijloace noui, mecanizate. Numărul tractoarelor din gospodăriile agricole ale Cehoslovaciei Democrate a crescut anul acesta și mai mult astăzi gospodăriile agricole ale țării posedă nu mai puțin de 27000 tractoare, ceeace înseamnă un tractor la 200 ha. de pământ arabil. Inainte de război, în Cehoslovacia exista un tractor la 690 ha. de pământ arabil.

Evoluția gospodăriilor agricole.

Gospodăriile colective în Cehoslovacia cuprind în prezent o suprafață de 5,2 la sută din cantitatea totală a pământului arabil. In 1947 planul de 2 ani nefiind îndeplinit din pricina secetei și a sabotajului chiaburilor și moșierilor, foametea a fost înlăturată din Cehoslovacia prin ajutorul desinteresat al Uniunii Sovietice, care a trimis țării prietene mari cantități de cereale și de produse agricole.

Planurile criminale ale chiaburilor și moșierilor fiind demascate, Statul a limitat dimensiunea proprietății agricole, moșierul ca mare propietar--fiind desființat. Zeci de mii de țărani săraci și mijlocași au primit pământ, iar o parte din suprafața terenului arabil a fost utilizată pentru gospodăriile model de Stat. Gospodăriile de Stat de lângă orășelul Hlumeț, de pildă, dovedesc succesele noilor metode de muncă, colective și mecanizate. Anul 1949 a adus Cehoslovaciei cea mai bună recoltă din ultimii ani.

Regiunea Grade-Gralev, unde se găsește satul Doliani, e un alt exemplu de bogăție și fertilitate. Aici cernoziomul produce o bogată recoltă de sfeclă de zahăr, de cartofi, etc. Aici s'a desvoltat în mare măsură și industria pielăriei, regiunea fiind bogată în crescătorii de vite. Nu de mult aceste locuri cu pământ roditor aparțineau în întregime chiaburilor și moșierilor asupritori. De dimineață până noaptea târziu țăranul muncea încovoiat, pentru folosul acestora. Nu-i de mirare, deci, că în timpul evenimentelor din Februarie, când clica trădătorilor a voit să întoarcă roata istoriei în Cehoslovacia, din ordinul anglo-americanilor, țăranul de pe aceste ținuturi a rămas hotărît de partea orânduirii progresiste.

Astăzi, celulele comuniste există peste tot, în fiecare sat, compuse din țărani săraci, mijlocași, muncitori, învățători, etc.

Viața nouă a țăranului cehoslovac.

Când am ajuns în satul Doliani, l-am căutat pe președintele Comitetului local și din fundul curții a apărut un om mic de statură, prăfuit, Vațlav Ludovic, șeful autorităților sătești.

După ce ne-a invitat în casă, discuția s'a concentrat numaidecât în jurul nevoilor țărănimii. Nu de mult, însă, gruparea de inițiativă a țăranilor localnici a organizat un colectiv pentru folosirea mașinilor.

(continuare în pag. 3-a)

CULTURA ŞI ARTA

Tablou de N. Grigorescu

Critica sovietică despre Mihai Eminescu

Cu ocazia aniversării centenarului naşterii lui Mihai Eminescu, revista sovietică „Ogoniok" a publicat un articol semnat de criticul Mihail Svetlov, articol deosebit de valoros şi instructiv totodată pentru felul cum autorul său a reuşit să cuprindă într'o expunere concisă coordonatele esenţiale ale personalităţii şi ale importanţei marelui poet român.

Publicăm în întregime acest articol, mărturie a consideraţiei pe care critica sovietică o poartă lui Mihai Eminescu.

Mândria poporului român
Aniversarea a 100 de ani dela naşterea lui Mihai Eminescu

Imortalitatea poetului e în popularitatea lui. Şi acum, când poporul român şi — împreună cu el — şi popoarele Uniunii Sovietice şi ale ţărilor cu democraţie populară, sărbătoresc 100 ani din ziua naşterii lui Mihai Eminescu, în faţa noastră apare, în toată măreţia ei, figura marelui poet, luptător pentru năzuinţele poporului, spre construcţia unei societăţi mai bune şi mai juste.

Mihail Eminescu, a avut o viaţă grea. Grăjdar la han, hamal, sufleur la o trupă de artişti vagabonzi, iată enumerarea acelor „calificări" — departe de a fi complecte — pe care a fost nevoit să le îmbrăţişeze unul dintre cei mai buni poeţi ai României. Fiu de proprietar de pământ, el a părăsit casa sa ca adolescent, în etate de 17 ani. Viaţa îl chema. El înţelegea că poate trăi numai pentru popor.

Istoricii burghezi, după cum o fac de obiceiu, au împins pe primul plan numai acele compoziţii ale poetului, în care — cedând slăbiciunii temporare, sau influenţei curentelor ce dominau atunci în literatura română — el se deda numai tristeţei şi pesimismului. Dar chiar însăşi realitatea românească era atunci desolată. Să admitem că Eminescu nu înţelegea rolul proletariatului, căruia îi revenea misiunea istorică de a reconstrui lumea pe baze noui de dreptate; să admitem că el nu ştia totdeauna unde să caute răspuns la cele mai importante chestiuni şi pe masa lui de lucru, alături de operile lui Marx erau şi operile lui Kant şi Schopenhauer; în viaţa unui poet mare sunt importante nu unele întâmplări separate, necaracteristice pentru el, ci tendinţa lui de idei. In această privinţă Eminescu este şi clasicul poeziei româneşti, şi unul dintre cei mai înflăcăraţi luptători a căror amintire nu se şterge niciodată.

M. Eminescu a avut o viaţă scurtă: 1850—1889. Viaţă scurtă de mare incandescenţă, costă mulţi ani din viaţă, iar viaţa şi opera lui Eminescu este viaţă şi operă de mare incandescenţă. Nu degeaba era atras atât de mult spre Puşkin; el simţea înrudirea sa cu tendinţele rebele şi dragostea de libertate ale marelui nostru poet.

„Eu mi-am găsit tovarăş. Un tovarăş mare. Cu toate că el îmi vorbeşte într'o limbă pe care nu o pot preţui îndeajuns, totuşi îi ghicesc întreaga frumuseţe a creaţiei lui poetice. Nu ştii ce să preţuieşti mai mult în lirica nemijlocită, plină de prospeţime şi inspiraţie a lui Puşchin... Pe mine mă îmbată versurile lui, isvorul de apă vie şi visări nobile" — iată ce scria Eminescu după ce a făcut cunoştinţă cu ajutorul dicţionarului cu Puşchin.

Comunitatea revoltei faţă de regimul social nedrept îl înrudeşte pe clasicul român cu marele poet rus:

Pentru cei atotputernici
legi nu sunt
Dumnevoastră în răspunsuri
este singurul cuvânt,
Ei trăesc uşor în legi,
pe care singuri le scriau
Arbitrar le compuneau,
arbitrar le comentau.

Tendinţa de a răsturna aceste legi, dorinţa de a vedea lumea dreaptă şi fericită, iată ce este principal în creaţia lui Eminescu.

Cu el, poetul de mare rezonanţă — dela cea mai fină lirică până la impetuoasa publicistică, dela sonată până la poezia plină de un sarcasm ucigător — va face cu bucurie cunoştinţă cititorul nostru sovietic. România populară democrată se mândreşte cu el, ne mândrim cu el şi noi toţi.

MIHAIL SVETLOV

Spectacol cu discuţii la Teatrul Naţional
„Cale liberă" de A. Surov

Joi după masă a avut loc la Teatrul Naţional din Iaşi primul spectacol cu discuţii. Este pentru întâia dată când spectatorii ieşeni au fost chemaţi să-şi spună părerea asupra unei piese de teatru, stabilindu-se legătura dintre actori şi public. Prin folosirea acestei metode sovietice deosebit de valoroase—a spectacolelor cu discuţii—Teatrul Naţional va putea să-şi îmbunătăţească munca. Rămâne însă ca astfel de spectacole să aibă loc cu fiecare piesă şi mai ales succesul consultărilor publicului depinde de felul în care colectivul teatrului va lua în consideraţie obiecţiile făcute.

Piesa „Cale liberă" a lui Alexei Surov este deosebit de valoroasă, atât din punct de vedere artistic, cât şi în ceeace priveşte valoarea ei ideologică. Aşa cum au subliniat mulţi dintre spectatori, piesa este instructivă punând probleme actuale şi de o importanţă deosebită. Astfel piesa tratează în special problema carierismului, a cosmopolitismului, conflictele dintre tineri şi oamenii în vârstă, problema colaborării între savanţi şi tehnicieni, arătând în acelaş timp felul cum o bună activ stă de partid poate deveni inconştient mic burgheză (e cazul Sofiei Romanovna) şi unde poate duce lipsa de vigilenţă.

Pentru a arăta că piesa este folositoare nu numai spectatorilor sovietici dar şi publicului românesc, este suficient să cităm din cuvintele d-lui S. Antropov: „Vizionând spectacolul, eu singur mi-am văzut greşelile mele şi am înţeles că trebue să lupt împotriva rutinei şi să-mi întăresc vigilenţa".

Dar dacă piesa lui Alexei Surov este o operă valoroasă, pentru a putea fi prezentată publicului în întreaga ei valoare era necesară o justă interpretare a personagiilor. Asupra felului cum au fost interpretaţi eroii piesei şi asupra modului cum aceasta a fost pusă în scenă, spectatorii au făcut deasemeni observaţii juste.

Ca observaţie generală — aşa cum a spus şi tov. Mihailescu, ceferist—personagiile nu au fost clar conturate, întrucât nu toţi artiştii au putut prezenta omul sovietic, omul nou— cum a observat Sasu Constantin, dela sindicatul Pielari.

Personagiile reuşit interpretate, după criticile făcute, au fost Maxim Romanovici Rubţov şi Krutiniu. Constantin Sava a prezentat just omul nou comunist, care indiferent de vârstă rămâne acelaş, dârz luptător. Cu toată vârsta înaintată, Rubţov ne este înfăţişat cu un elan cu a-

TR. ŢANEA

(Continuare în pag. 3-a)

Scena din piesa „Cale liberă" jucată pe o scenă sovietică

Cântec de leagăn

Haide nani, puişor,
Dormi cu mama binişor!
Dorm piscile 'n pridvor,
Doarme 'n patul ei păpuşa,
Doarme 'n leagăn şi Vaniuşa!...

— Ia-te-uită, frate! Cum,
N'ado misi nici pân' acum?
Dorm în cuib
Rândunele,
Vrăbii dorm
Subt rămurele,
Iepuraşu'n
Tufănele.

Vulpea doarme 'n vizuină,
Fluturaşul pe-o sulină,
Greieruşul pe-o laiţa, —
Fiecare unde vrea!

Dorm subt vatră puişorii,
Dorm subt gene ochişorii,
Doarme 'n pernă urechiuşa..
Dormi cu mama, dormi, Vaniuşa!

Cântec popular rus, în româneşte de
OTILIA CAZIMIR

PUNCTE

Sarcinile directorilor de teatru

In recenta conferinţă a directorilor de teatre care a avut loc la Ministerul Artelor, s'au analizat o serie de greutăţi întâmpinat în legătură cu lipsa de planificare a repertoriilor.

Pentru a se evita în viitor asemenea greşeli care au dat naştere la grave carenţe în activitatea teatrelor şi în primul rând se poate cita aici cazul Teatrului Naţional din Iaşi, s'a stabilit că repertoriile se vor alcătui pe baza propunerilor făcute de teatre. Pentru aceasta însă, teatrele şi în speţă directorii au datoria de a fi la curent cu piesele publicate în revistele româneşti şi sovietice. Ei nu trebue să aştepte, cum au făcut până acum, ca Ministerul să le trimită de-a gata tot repertoriul, fără ca ei să contribue cu ceva la alcătuirea lui.

Pentru stimularea creaţiei dramatice originale, teatrele au obligaţia de a ţine contactul cu filialele Uniunii Scriitorilor.

Ordinea spectacolelor

Azi Sâmbătă la ora 20 se reprezintă la Teatrul Naţional „Confruntarea", Duminică în matineu ora 15,30 „Confruntarea". seara ora 20 „Cale liberă". Luni 10 Aprilie: la ora 10 şi la 15.30 „Cenuşăreasa", seara ora 20 „Confruntarea". Marţi ora 15,30 „Confruntarea", ora 20 „Cale liberă".

Turneul Teatrului Evreesc de Stat

Către sfârşitul acestei luni Teatrul Evreesc de Stat din Iaşi va întreprinde un turneu în mai multe oraşe din Moldova.

Itinerariul a şi fost aprobat de Ministerul Artelor, plecarea din Iaşi a colectivului urmând să se facă în ziua de 20 Aprilie.

*

Azi Sâmbătă matineu şi seara „Iarba rea".

Duminică, matineu „Iarba rea", seara „Comoara".

Luni, matineu „Comoara", seara „Iarbă rea".

Marţi seara „Iarbă rea".

DOCHERII IDEILOR
de G. CALINESCU

Dacă sunt întrebat asupra atitudinii pe care trebue s'o ia intelectualul în problema păcii, nu ezit o clipă a răspunde: să lupte din toate puterile pentru ea.

Idealiştii pretindeau că războiul e o măsură de protecţie sanitară luată de natură însăşi un fel de furtună care apără prin răscolire marea de a putrezi.

False teorii. Războiul imperialist e un f o c care doboară tot ce e proeminent: coloane frontoane, capiteluri, perfecţionează însă gropile şi ridică bălţoacele la rangul de smârcuri.

El descoperă deasemeni anume vocaţii tehnice: a ochi spitalul drept în cupolă şi mai exact la încrucişătura crucii roşii, a juca un fel de polo de aer din avion, urmărind cetăţenii înebuniţi care fug pe marginea şoselelor, a despava la minut ceace s'a pavat în decenii, a juca un şah de proectile umplând cu pioni de fum arăturile.

Prin urmare, trebue să luptăm pe front intelectual cu toată puterea spre a câştiga pacea căci ceeace avem acum e doar o ameninţare a nopţilor noastre de odihnă şi a zilelor noastre de lucru.

Am citit iar, cu multă atenţie, luminoasa carte a l u i V. I. Lenin, concisă, stringentă, întocmită după toate regulile ştiinţei. Propoziţiile ei rămân fundamentale şi exemplele date atunci când a fost scrisă, par împrumutate zilei de azi. Cartea poate fi doar îmbogăţită pe margini, cu observaţii complimentare pe care istoria le-a pus la îndemână, ulterior, cititorului. O mare parte a lumii trăeşte încă sub semnul imperialismului câtorva puteri mondiale, imperialism care este „stadiul monopolist al capitalismului". Capitalul este o marfă atrofiabilă dacă stă închis în casă, el trebue să ia aer. De unde „emulaţia" de a exporta capitalul în „regiuni înapoiate". Globul e studiat cu creionul în mână şi secţionat în felii.

„Capitaliştii — observă Lenin— nu împart lumea dintr'o răutate deosebită a lor, ci pentrucă gradul de concentrare atins le impune să meargă pe această cale, ca să poată căpăta profituri"; între uniunile capitaliste se stabilesc anumite raporturi pe baza împărţirii economice a lumii, şi alături de aceasta şi în legătură cu aceasta, se stabilesc între uniunile politice — între state — anumite raporturi pe baza împărţirii teritoriale a lumii, a luptei pentru colonii, a „luptei pentru teritoriul economic". Din această stare de lucruri, ne spune Lenin, se nasc contradicţii, încăierări pentru adjudecarea loturilor, într'un cuvânt războaiele. Numai lichidarea imperialismului ar putea desfiinţa pe Marte.

Toată lumea a observat că după terminarea marilor războaie, după împăcarea şi combinarea părţilor capitaliste, războaiele fac turnee provinciale în biete ţări minuscule. Se fac profeţii sinistre, se prevăd noi agresiuni. Care este explicaţia? Tunul e o marfă ce se vinde bine în timp de bătălie, dar nu face două parale, după aceea. Insuşi Lenin pomeneşte de Trustul Internaţional al prafului de puşcă în care intrau elemente printre c e l e mai antagonice în aparenţă, întreprinderi germane şi franceze, de pildă. Praful de puşcă e făcut să pocnească şi numai pentru iepuri nu merită atâta sforţare. Trebuiesc găsiţi amatori de explozii grandioase.

In rezumat, îndată după un mare conflict armat forţele capitaliste preiau războaie mai mici caută să desfacă marfa inutilă şi fabrică a ta prevestind catastrofe. Astfel s'a ivit războiul rece. Acest război, care este sub aspect material un veritabil război, nu e totuşi absolut rece,—vreau să spun, nu-i doar o simplă veghe somnolentă, fără pierderi de oameni. El urmăreşte să omoare sufletele

Luaţi un individ şi puneţi-l la zid, legat la ochi, faceţi în faţa lui toată parada, întârziată, amplificată, a execuţiei, comandaţi foc orb şi se va putea întâmpla ca victima jocului să cadă moartă cu adevărat, prin comoţie. Acesta e spectacolul războiului rece,—aşa cum l-ar dori inventatorii lui, aşa cum şi-l închipuie ei. Imperialiştii nu se ceartă, azi, pentru adjudecarea loturilor,—ei nu visează „regiunile înapoiate", ci tocmai acelea care sunt cele mai avansate, care se indentifică cu însuşi progresul, cu însăşi civilizaţia cea mai înaintată: ei vizează ţările lagărului socialist.

Tunuri uriaşe ca nişte telescoape sunt împinse din ce în ce mai aproape de noi, avioane apocaliptice vântură aerul, în porturi se descarcă lăzi cu arme automate şi în Ocean se fac experienţe cu bombe atomice.

Savanţii „atomici" pregătesc—zic ei—o bombă care va inflama aerul în aşa chip încât la aprinderea unui chibrit, atmosfera va arde de jur împrejur ca un spirt denaturat. Revistele americane publică de pe acum hărţi de destrucţie arătând că dintr'un oraş sau dintr'un spaţiu poate fi carbonizat la minut. Sunt desigur triste deliruri în numele unei pretinse grijl pentru c i v i l i z a ţ i e, pentru că admiţând că s'ar prepara asemenea orori, trebue să se găsească oameni care să lase pe nebuni să se joace cu astfel de periculoase jucării. Or, oamenii întregi la minte au lucruri mai bune de făcut.

Niciuna din problemele existente nu se poate rezolva călare pe tun. Pacea trainică de care avem nevoie nu se va căpăta decât prin dorinţa unanimă şi adâncă de pace, decât prin lupta hotărîtă pentru pace. A întări deci frontul păcii e unicul mijloc. Muncitorimea manuală şi intelectuală constitue populaţia covârşitoare a globului. Ea doreşte sincer pacea spre a trece la construcţia unei lumi mai bune şi nu se va împiedeca de socotelele fabricanţilor de armament. Lumea muncitoare posedă o putere de lucru aşa de mare încât ar putea arunca poduri peste oceane.

Iar noi, intelectualii, îndeosebi responsabilii în orientarea opiniei publice, vom face mult bine dacă asociindu-ne luptei organizate a proletariatului mondial împotriva cursei înarmărilor vom arăta străduinţă şi disciplina. Ca nişte adevăraţi docheri care lucrăm în porturile unde sosesc ideile, să refuzăm şi noi descărcarea strigătelor de război.

(„Contemporanul" Nr 183)

Cum se va face

Organizarea colectivelor sportive în satele și comunele județului Iași

Secțiunea de Artă și Cultură a Județului va porni în scurt timp la organizarea de colective sportive pe lângă Căminele Culturale din Județ.

Cultura fizică și sportul va putea cunoaște o dezvoltare din ce în ce mai mare antrenând mii și mii de tineri țărani muncitori din satele și comunele județului nostru.

Astfel, potrivit noilor instrucțiuni primite din partea Comitetului Așezămintelor Culturale, în colaborare cu CCFS-ul Județean se va prelucra modul de funcționare și organizare a cercurilor sportive în mediul rural, pe lângă SMT-uri, GAS și GAC.

Secțiunea Artă și Cultură va întocmi un plan amănunțit pentru organizarea sportului la sate. Munca de organizare a activității sportive va fi împărțită în două etape:

I. Până la 20 Aprilie a. c. se va face reorganizarea a c t u a l e l o r colective sportive existente. r

II-a Dela 25 Aprilie la 25 Iunie se va organiza munca de lămurire printre țăranii muncitori din satele în care nu sunt încă organizate colective sportive, arătându-se scopul înființării acestora.

In cadrul Căminelor Culturale se vor prelucra diferite subiecte cu caracter sportiv (din gazete, broșuri etc.) iar gazetele de perete vor fi ilustrate cu fotomontagii cuprinzând activitatea colectivelor sportive.

Cum se va face organizarea colectivelor sportive

Organizarea colectivelor sportive și alegerea membrilor de conducere a acestor colective se va face în cadrul unei adunări generale ce va avea loc în fiecare Cămin Cultural din Județ, consemnându-se într'un proces verbal hotărârile luate.

Colectivele nou înființate vor trece apoi la organizarea de competiții sportive și schimburi de experiență între ele.

Pentru ca instrucțiunile Comitetului Așezămintelor Culturale să poată fi aplicate cu succes, Secțiunea Artă și Cultură a Județului va trebui să ducă o susținută muncă de îndrumare și de control permanent.

Astfel se va putea asigura maselor largi de țărani muncitori o educație sportivă sănătoasă.

Noua formă de organizare a culturii fizice la sate reprezintă o etapă nouă în munca pentru făurirea unui sport de masse.

Muncitorii din Iași au răspuns chemării la întrecere socialistă în cinstea zilei de 1 Mai

(urmare din pag. I-a)

luat angajamente în muncă pentru a întâmpina ziua solidarității internaționale a celor ce muncesc prin noui victorii care să întărească lagărul Păcii.

Tov. Airinei Elena deschide ședința, arătând lupta pe care o duc oamenii muncii din țara noastră pentru apărarea păcii și îndemnând pe muncitori de a-și spori eforturile în muncă în cinstea zilei de 1 Mai, pentru realizarea și depășirea planului.

Muncitorii Gavrilet Marieț (secția format ciorapi), Klain Rozica (secția mașini ciorapi), Moscovici Iosub (brigada de calitate), Balan Gică (secția Kettla) și-au luat angajamente individuale pentru mărirea producției, pentru realizarea de produse de o cât mai bună calitate, pentru reducerea deșeurilor etc.

*

Muncitorii dela Moldova Tricotaje și-au luat angajamentul de a spori calitatea produselor cu 4 la sută, de a reduce deșeurile cu 3 la sută, de a curăți la timp mașinile, de a reduce consumul de ulei cu 5 la sută, de a înființa o brigadă de calitate, formată din muncitorii și tehnicienii tuturor secțiilor.

*

Asemenea adunări au mai avut loc la ETACS și RATA.

Spectacol cu discuții la Teatrul Național

(urmare din pag. 2-a)

devărat tineresc. Nu același lucru se poate spune de interpretarea d lui Paul Varduca, în rolul activistului de Partid Cremncov. Cremncov ne apare prea obosit, vlăguit, lipsit de optimismul caracteristic unui comunist, In același timp însă, o p t i m i s m u l unor eroi e s t e în unele scene exagerat, cum este cazul cu Alexei Sibiriacov, Lena Candratievna și Sofia Romanovna în actul III. Este absolut necesar să se aprofundeze psihologia personagiilor, pentruca astfel comportările lor să ne apară motivate. Dacă Krutinin este interpretat cu adevărat realist, ca și Maxim Romanovici Rubțov, Sofia Romanovna este insuficient interiorizată. Un personagiu interpretat deasemeni just este savantul Drostov. O greșală a presei este însă aceea că nu se prezintă suficient procesul psihologic prin care trece Drostov, dându-și seama de poziția greșită pe care se află, considerând pe oamenii de știință ca o „castă", și hotărându-se să pășească la o muncă rodnică printr'o colaborare permanentă cu muncitorii și tehnicienii.

Muncitorul țesător Mardare a făcut deasemeni justa observație că atitudinea comsomoliștilor, în interpretarea artiștilor ieșeni, față de superiori și de cei în vârstă este uneori deadreptul necuviincioasă. Acest defect se datorește tot insuficientei studieri a rolurilor.

Din obiecțiile făcute de spectatori asupra diferitor scăpări ale regiei, se observă că la fel ca și în „Cenușăreasa" accentul a căzut și de astă dată asupra decorului și a amănuntelor de mică importanță, neglijându-se esențialul: o justă interpretare a rolurilor, o prezentare realistă a oamenilor sovietici.

Este necesar să se înlăture unele mijloace ieftine — cum este mai ales figurația (peronul gării e prezentat ca un bulevard) și elementele inutile (focuri de artificii) și să aprofundeze rolurile, îndeosebi Sofia Romanovna și Lena Candratievna.

Deasemeni trebuesc puse la punct unele imperfecțiuni tehnice, cum este cazul cu aducerea în scenă a locomotivei (uriașă față de spațiul scenei) de către un mașinist al teatrului care poate fi văzut din stal,

Un sat din Cehoslovacia democrată

(urmare din pag. I-a)

Acest colectiv, cu ajutorul Statului a cumpărat un tractor cu remorcă, trei pluguri, o treerătoare și o presă pentru paie, înzestrând astfel și cu o spălătorie electrică.

Faptul a constituit un mare eveniment și o mare bucurie pentru țăranii din Doliani. Și iată decc. Unii pretinși „cunoscători„ ai vieții sătești din Cehoslovacia, susțineau că țaranul cehoslovac nu se minunează în fața niciunei mașini, oricât de modernă ar fi ea. Este aici, desigur o parte de adevăr pentrucă țăranul cehoslovac a avut ocazia în viața lui să mai vadă mașini agricole. Dar ce-i folosea faptul numai că le vedea? După datele oficiale, înainte de război săracii și mijlocașii din satele cehoslovace, alcătuind 90 la sută din țărănimea întregei țări, dețineau abia a zecea parte din tractoare. Restul—bineînțeles—se aflau în mâna moșierului și a chiaburilor. Din punct de vedere practic, acest lucru însemna că în desvoltarea tehnică a agriculturii cehoslovace, săracul și mijlocașul nu se bucurau de avantagiile [mecanizări. Adeseori, în lipsa cailor ei lucrau pământul cu boi.

Dacă-l rugai pe chiabur să-ți împrumute o mașină agricolă, își aduce aminte cu tristețe Ludovic Vațidv, atunci trebuia să-ți bagi întreaga familie să muncească pe-gratis la el.

Departe de a fi idilica, viața țăranului din Cehoslovacia dinainte, era trudită și plină de mizerii.

— Abia strângeam recolta, ne spune mai departe președintele, că te și gândeai s'o vinzi repede, ca să-ți plătești amenda. Trebuia apoi să dai înapoi banii luați pe credit, cei pentru îngrășăminte, să achiți mașina de cosit și toate celelalte angarale ale țăranului sărac... Vă aflați acum în casa mea, dar să știți că vreme de 26 de ani tatăl meu a plătit datorii grele pentru c a s a astal

Desigur, lumina electrică nu este ceva rar în satele cehoslovace. Dar înainte, din pricina sărăciei, țăranul se culca fără s'o aprindă,

Statul cehoslovac pe drumul progresului

In satul Curminsk pe Oca din regiunea Riazansk din URSS, uzina electrică funcționează din 1947, iar locuitorii satului întrebuințează electrica nu numai pentru luminat și radio, ci și pentru aratul câmpului Asta e ceva obișnuit în Tara Socialismului...

In satul Doliani există instalație electrică încă din anul 1919. Dar instalarea spălătoriei electrice, țăranii au izbutit s'o facă abia după 30 de ani, cu ajutorul cooperativei și în timpul regimului democrat popular.

Treeratul electric în proporții mari s'a putut face abea anul trecut la Doliani, când cooperativa a cumpărat o puternică mașină de treerat. O s a l ă de cinematograf a putut fi amenajată abea după eliberarea satului Doliani de către Armatele Sovietice, adică exact după 26 de ani dela instalarea electricității pe acele meleaguri!

Toate acestea ne arată că bunurile civilizației sunt accesibile maselor țărănești numai în condițiile noilor orânduiri. Și țăranii din Doliani pricep astăzi foarte bine acest lucru!

Gospodăria agricolă din satul Doliani a fost organizată abea în toamna aceasta. Cei mai mulți dintre țărani aveau pământurile împrăștiate în m a i multe locuri, ceeace era un mare neajuns pentru cultivarea lui. Odată cu apariția mașinilor agricole în gospodărie, ei au hotărît să-și unească pământurile și astfel au intrat în această „tovărăgie" vreo douăzeci de gospodării (43 curți) Totuși, gospodăriile agricole din Cehoslovacia a e desvoltă în condițiile de recunoaștere a proprietății private. Adică, pământul dat de țărani cooperativei rămâne proprietatea lui, cooperativa mai arendează o parte de pământ și dela Stat, iar membrii colectivului au în folosința lor personală și lotul din vecinătatea gospodăriilor lor.

Gospodăria colectivă din satul Doliani posedă 120 ha. de pământ. In toamna aceasta ea a încheiat un contract cu SMS-ul pentru munca câmpului, semințele fiind primite dela Stat. Astfel aratul și semănatul au fost terminate înainte de vreme, iar semănăturile astăzi, arată minunat. Gospodăria colectivă din Doliani poate privi cu încredere viitorul.

— A trecut timpul —încheie mândru Ludovic Vașlov — când noi, sărăcimea ne închinăm chiaburilor. Cauza noastră e dreaptă și nimeni, de azi încolo, nu ne va putea da înapoi!

Fapte și comentarii

Prin grija și sprijinul Partidului Muncii și al Guvernului s'au pus bazele producției de filme documentare în R. P. Albania. In 1949, industria cinematografică albaneză a realizat jurnale sonore de actualitate și filme documentare.

A fost fixată pe peliculă activitatea marilor centre muncitorești și de producție, evenimentele politice și culturale din R. P. Albania. Anul acesta, datorită marelui ajutor al Uniunii Sovietice, industria cinematografică albaneză se va desvolta și se va întări. Noul studio cinematografic ce va lua ființă, va îngădui sporirea producției de filme cinematografice.

Statul va trimite pe cheltuiala sa tehnicieni, care vor studia în Uniunea Sovietică diferitele ramuri ale cinematografiei.

La Budapesta s'a deschis, acum câtva timp, o Conferință a reprezentanților cooperativelor agricole și a SMT urilor.

Cooperativele agricole de producție au început să ia ființă în Ungaria acum un an și jumătate. Actualmente există în țară peste 1.500 cooperative agricole, alcătuite din aproape 40.000 gospodării țărănești și care dispun de peste 200.000 hectare de pământ. Numărul cooperativelor continuă să crească: numai în primele trei săptămâni ale lunii Ianuarie s'au înființat 20 de noi cooperative, iar numărul membrilor cooperativelor existente au crescut. Dacă până acum intrau în cooperative în special muncitorii agricoli și țăranii săraci, actualmente și țăranii mijlocași manifestă dorința de a intra în cooperativele agricole.

Un rol important în desvoltarea mișcării cooperatrste, din R. P. Ungaria l-a jucat vizita delegației de țărani a R. P. Ungare în țara cu agricultura c e a mai înaintată din lume—Uniunea Sovietică.

In industria cauciucului numărul inovațiilor este atât de mare, încât în medie, fiecare inovație revine la 7 muncitori.

Inginerii Nemedi Iosif și Popp Ludovic dela fabrica de articole de cauciuc au realizat o economie anuală de 407.000 forinți prin inovațiile introduse la fabricarea anvelopelor pentru automobile. In aceiași fabrică, tehnicianul Iosif Farkaș a realizat o economie anuală de 310.327 forinți prin inovația introdusă la fabricarea anvelopelor pentru biciclete. Inovatorii Parkany și Pallagli dela fabrica de cauciuc „Hungaria" au făcut posibilă recuperarea unor deșeuri în valoare de 54.000 forinții, prin aplicarea unui nou sistem de filterare.

PIERDUT 3 tichete de pâine dela cartela Nr. 309625 pe numele Stănicel Petru Str. Dimineții Nr. 8. Le declar nule.

A apărut

Cinematografia în slujba păcii

Cinema „PUȘKIN"
(Fost SCALA)

Inzestrat cu cele mai noi aparate sonore sovietice S.K.P.

Prezintă cu începere de VINERI 7 Aprilie 1950

PREMIERĂ

O producție a Studioului „SOIUZDETFILM"

Vulturul stepei

cu A. Muboreacov, M. Criucicov, M. Bolduman, N. Nichitina

Complectare JURNAL ROMFILM

Cinema „Maxim Gorki"

Prezintă cu începere de Joi 6 Aprilie 1950

PREMIERA

O producție a Studioului Defa-Berlin 1950

Ceața Brună

Un sguduitor document al teroarei naziste!

Complectare Jurnal Romfilm

Cinema TIMPURI NOUI

Prezintă cu începere de Duminică 9 Aprilie 1950

Un program variat compus din 7 filme

Colaboratorii invizibili
BOX
Povestea magnetului
Femeile din R. P. R. luptă pentru pace
Știință și Tehnică

Jurnal Romfilm Nr. 12—Jurnal Sovietic Nr. 12

INTRAREA GENERALĂ LEI 15

Cinema SIDOLI

Prezintă cu începere de JOI 6 Aprilie 1950

PREMIERA

O producție a Studioului din Alma-Ata

Pantofiorii Țarinei

Operă de CEAIKOVSK după nuvela lui N. GOGOL

cu B. Boslacov, S. Golemba și L. Gritenco

Complectare Jurnal ROMFILM

Intreprinderile cinematografice de interes local

Cinema Timpuri Noi

prezintă astăzi

Un program variat compus din 5 filme

CRISTALE
Film colorat
In Stalinogork
In vizită la bătrâni
Film colorat
Reînvierea organismului

Jurnal Romfilm Nr. 11

Intrarea generală 15 lei

Abonați-vă la ziarul „OPINIA"

ULTIMELE ŞTIRI

Salutul adresat Comitetului Central al Partidului Comunist (bolşevic) al Uniunii Sovietice şi tovarăşului Stalin de către Congresul Partidului Comunist Francez

PARIS 8 (Agerpres), — Tass transmite ;

In şedinţa din dimineaţa zilei de 4 Aprilie, cel de al 12 lea Congres al Partidului Comunist Francez a adoptat, într'o atmosferă de mare entuziasm, textul telegramelor adresate Comitetului Central al Partidului Comunist (bolşevic) al Uniunii Sovietice şi tovarăşului Stalin.

Comitetului Central al Partidului Comunist (bolşevic) al Uniunii Sovietice
Tovarăşului Stalin,

Comuniştii francezi, întruniţi la cel de al 12-lea Congres naţional al lor, au primit cu entuziasm salutul fierbinte al Comitetului Central al Partidului Comunist (bolşevic) al Uniunii Sovietice. Exprimând Partidului Bolşevic, Comitetului său Central şi tovarăşului Stalin devotamentul lor, ei îşi amintesc că teritoriul Franţei a fost eliberat în primul rând datorită eforturilor popoarelor şi Armatei Uniunii Sovietice. Ei ştiu că fiecare pas al Uniunii Sovietice spre comunism este în acelaşi timp un pas înainte spre victoria păcii, democraţiei şi socialismului în Franţa şi în întreaga lume.

In contrast cu aţâţătorii la război, Ţara Socialismului reprezintă speranţa şi întruchipează viaţa. Iată de ce lozinca Biroului Politic al Partidului nostru : „Poporul francez nu va lupta niciodată împotriva Uniunii Sovietice !" a devenit jurământul a milioane de francezi şi franceze, Comuniştii francezi, care-şi ţin cel de al 12-lea Congres al lor sub semnul luptei împotriva războiului, îşi iau angajamentul ca, urmând pilda Partidului Bolşevic, să-şi armonizeze într'o măsură din ce în ce mai mare faptele cu vorbele, păstrând un devotament nesdruncinat cauzei comunismului, a cărei cea mai sigură chezăşie este Partidul Comunist (bolşevic) al Uniunii Sovietice şi sunteţi Dvs. personal, scumpe tovarăşe Stalin.

Luptăm şi vom lupta pentru a întări unitatea clasei muncitoare, pentru a întări alianţa dintre muncitori şi ţăranii muncitori, pentru a uni toate forţele democratice ale ţării, pentru apărarea intereselor vitale ale oamenilor muncii, pentru restaurarea independenţei naţionale a Franţei, pentru asigurarea victoriei păcii, democraţiei şi sosialismului. Confirmăm din nou hotărîrea de a continua neînfricaţi lupta pentru a pune capăt războiului imperialist din Vietnam.

Vom sprijini activ Republica Democrată Germană care ridicându-se împotriva marionetelor de la Bonn, aflate în solda imperialiştilor americani, pune bazele unei Germanii unite, democrate şi iubitoare de pace, care „exclude posibilitatea unor noi războaie în Europa".

Astfel vom rămâne credincioşi în acelaş timp intereselor naţionale ale Franţei şi internaţionalismului proletar.

Scumpe tovarăşe Stalin, aşa cum ne învaţă istoria gloriosului Partid Comunist (bolşevic) al Uniunii Sovietice, al cărui întemeetor aţi fost Dvs. împreună cu Lenin, consolidarea şi desvoltarea Partidului este condiţia succesului. Ne luăm angajamentul ca şi în viitor să construim Partidul nostru, sub conducerea lui Maurice Thorez, ca un partid leninist stalinist.

Recenta Dvs. alegere unanimă în Sovietul Suprem al U.R.S.S., tovarăşe Stalin, ca şi alegerea conducătorilor Partidului Bolşevic, a fost salutată în Franţa şi în întreaga lume ca o mare victorie a păcii. Pilda Uniunii Sovietice, însăşi existenţa ei, înspăimântă pe aţâţătorii la război, iar nouă ne dă încrederea că vom putea zădărnici planul lor criminal de agresiune. Existenţa Uniunii Sovietice ne insuflă încrederea în eliberarea noastră.

Trăiască Partidul Bolşevic al Uniunii Sovietice şi Comitetul său Central !

Trăiască marele tovarăş Stalin, învăţătorul nostru într socialism, care întruchipează marea cauză a eliberării popoarelor şi a emancipării muncii, marea cauză a comunismului !

Distribuirea zahărului şi ulciului pentru cantine şi salariaţii flotanţi

In urma instrucţiunilor transmise de Ministerul Comerţului Interior, începând de astăzi, magazinele de Stat şi cooperativele vor începe distribuirea zahărului şi uleiului pe luna Aprilie pentru cantine şi salariaţii flotanţi din întreprinderile şi instituţiile din localitate.

Încă un record american

Cel mai mare număr de alienaţi mintali

NEW-YORK 9 (Agerpres) — TELEPRESS transmite : Generalul Eisenhower, rectorul Universităţii Columbia, a recunoscut la o recentă conferinţă a profesorilor că în Statele Unite există un mare număr de persoane desechilibrate mintal.

Eisenhower a declarat că nicio altă ţară nu numără atât de mulţi reformaţi din serviciul militar datorită bolilor mintale ca Statele Unite.

Lichidarea taxelor comunale

Ministerul de finanţe a comunicat secţiunilor financiare de pe lângă Comitetele Provizorii din întreaga ţară, că în ce priveşte sectorul taxelor comunale, să se organizeze activitatea la încasări cu aceeaş grijă ca şi în sectorul impozitelor de stat.

Taxele cu debit se vor urmări la termenele fixate de ministerul finanţelor prin instrucţiuni speciale, iar pentru taxele fără debit se va organiza un control pentru a se descoperi şi sancţiona orice evaziuni.

Se va da o atenţiune deosebită pentru organizarea controlului şi încasării taxelor comunale în pieţe şi oboare, aplicându-se în totul dispoziţiunile date la 13 Martie a. c.

Programul manifestaţiunilor sportive de Duminecă şi Luni

Dinamo Braşov-Locomotiva Iaşi

Mâine şi Luni se vor desfăşura în oraşul nostru numeroase manifestaţiuni sportive.

Pe stadionul „23 August" va avea loc întâlnirea de foot-ball dintre Locomotiva-Iaşi şi Dinamo-Braşov. Matchul suscită pe drept cuvânt un interes deosebit în rândurile iubitorilor sportului cu balonul rotund, dat fiind, forma excelentă în care se află cele două echipe : Dinamo-Braşov vine aureolat de o frumoasă victorie la scorul de 4—0 în matchul cu Locomotiva Galaţi, fiind pretendenţi la primul loc al seriei, iar Locomotiva Iaşi şi-a îmbogăţit numărul de puncte prin victoria dela Bucureşti în faţa lui Spartak M.S.B.

In cursul acestei săptămâni feroviarii au făcut două antrenamente, punându se accent pe condiţia fizică, controlul balonului şi tehnica individuală Dinamoviştii s'au antrenat şi ei în compania studenţilor braşoveni şi speră să înregistreze un rezultat bun.

In tabăra ieşenilor domneşte un optimism robust. Timpul se anunţă a fi frumos şi tot frumos se anunţă a fi şi jocul de mâine.

Braşovenii vor alinia formaţia obişnuită din care nu vor lipsi cunoscuţii : Lăzăreanu, Cioboată. Frăţilă, Mircea Popescu, Calomfir şi Sârbu.

Ieşenii vor juca în formaţia : Streşină, Diaconescu, Leonte, Drunea, Scutaru, Savin, Buimistriuc, Nastea (Bârsan), Bădălan, Manolescu, Bârsan, (Dunca).

C. S. U. la Moreni

Cealaltă divizionară ieşeană. C.S.U. se deplasează la Moreni, unde va primi replica Partizanului.

*

In deschidere la jocul divizionar de mâine va avea loc un amical între Flamura Roşie (Iaşi) şi Locomotiva II Iaşi.

Reuniune pugilistică la Sidoli

In sala cinematografului Sidoli va avea loc Luni dimineaţă, începând dela orele 10,30 o reuniune pugilistică între reprezentativele oraşelor Iaşi şi Bacău.

Gala de Luni programează următoarele întâlniri :

CAT. PANA

Calinciuc Const. (Bacău) — Stanciu Const. (Iaşi).
Constantinescu I. (Bacău) — Andrei Marin (Iaşi).
Furmuzache Mihai (Bacău) — Asafiei Mihai (Iaşi).

CAT. UŞOARA

Dinescu Gh, (Bacău) — Buzac Ion (Iaşi).

CAT. SEMI-MIJLOCIE

Radu Niculae (Bacău) — Cloca Ion (Iaşi).
Grigore D. (Bacău)—Constantinescu Mircea (Iaşi).

CAT. MIJLOCIE

Sorescu Gh, (Bacău), Popa Paraschiv (Iaşi).
Gheorghe Constantin (Bacău), Stoian Vasile (Iaşi).

Excursie la Bârnova

Luni are loc o excursie la Bârnova organizată de Consiliul Sindical Judeţean. Plecarea la ora 6 dimineaţa. Inscrierile se fac la resortul turism al C. S. J. Reducere 50 la sută pe C. F. R.

La luptă pentru pace !

Muncitorimea norvegiană sprijină acţiunea docherilor din Oslo de a nu descărca armament american

OSLO 8 (Agerpres). — TASS transmite :

In Norvegia creşte valul de protest împotriva intenţiilor guvernului de a aduce în ţară armament american. Intrunirile ţinute în oraşe, în fabrici şi uzine, sprijină refuzul docherilor din Oslo de a accepta rezoluţia propusă de conducerea de dreapta a sindicatului muncitorilor din porturi, care îndeamnă la descărcarea armamentelor americane. Numeroase manifeste publicate de secţiunea norvegiană a Federaţiei Democrate Internaţionale a Femeilor sunt răspândite în portul Oslo. In aceste manifeste, femeile norvegiene salută hotărîrea muncitorilor din portul Oslo de a nu descărca material de război. „Rămâneţi neclintiţi în hotărîrea voastră !" se spune în manifeste : „APĂRAŢI PACEA ! ASIGURAŢI PACEA ŢĂRII NOASTRE !"

Un mare meeting al muncitorilor dela uzina de automobile Skabo, ţinut la Oslo la 4 Aprilie, a aprobat hotărîrea docherilor din Oslo şi i-a asigurat de sprijinul lor. O declaraţie asemănătoare a fost făcută de către muncitorii din oraşul Shien.

In scrisoarea lor către docherii din Oslo, ei scriu :

„Am aflat cu bucurie de hotărîrea voastră de a nu descărca armamentul american şi sprijinim pe deplin iniţiativa voastră".

In preajma întâlnirii reprezentanţilor tineretului din întreaga Germanie

BERLIN 8 (Agerpress). După cum transmite agenţia A D N, în legătură cu apropiata întrunire a reprezentanţilor tineretului din întreaga Germanie, Comitetul german al luptătorilor pentru pace a publicat un mesaj în care salută această puternică demonstraţie a tineretului iubitor de pace din întreaga Germanie.

Comitetul cheamă toate organizaţiile democrate, pe toţi oamenii de bună credinţă din întreaga Germanie să sprijine întrunirea reprezentanţilor tineretului din toată Germania şi congresul tinerilor luptători pentru pace, manifestări care vor contribui la întărirea frontului păcii.

*

In Germania Occidentală autorităţile de ocupaţie înscenează tot felul de procese tinerilor democraţi, pentru a-i împiedica să ia parte la întâlnirea dela Berlin.

Demonstraţie la Paris împotriva ziarului „Figaro"

PARIS 8 (Agerpres)—Manifestaţiile de protest împotriva publicării de către ziarul Le Figaro a memoriilor nazistului Skorzeny iau proporţii pe zi ce trece. Poliţia încearcă să împiedice mişcarea de protest, atacând pe participanţii la meetinguri şi demonstraţii.

Astfel, Miercuri, puternice detaşamente poliţieneşti au atacat cu bastoane de cauciuc pe participanţii la demonstraţia de protest din faţa redacţiei ziarului Le Figaro.

Participanţii la demonstraţie nu s'au lăsat intimidaţi de atacul poliţiei şi s'au regrupat în faţa sediului ziarului, purtând pancarte pe care era scris : „Figaro este un ziar nazist"

Clarificarea situaţiei şcolare a unor categorii de studenţi

Ce vor trebui să facă studenţii repetenţi, corigenţi, sau acei care nu s'au prezentat la examene în sesiunea de iarnă. Reglementarea frecvenţei. Ce studenţi vor fi exmatriculaţi

Aplicarea noului sistem de organizare a Invăţământului superior, prin împărţirea anilor de studii în două semestre a dat rezultate pozitive, examenele din prima seziune arătând o creştere apreciabilă a nivelului de învăţătură şi a disciplinei în muncă a studenţilor.

Pentru a veni în ajutorul anumitor categorii de studenţi, care din diferite motive nu s'au putut prezenta ori nu s'au pregătit suficient pentru examene, M.I.P. a dat următorul comunicat :

— Studenţii repetenţi în sesiunea de iarnă se vor putea reînscrie la cursuri în anul şcolar 1950—51.

— Studenţii corigenţi vor da examenele de restanţă odată cu examenele dela sfârşitul semestrului de primăvară.

— Studenţii care nu s'au prezentat în seziunea de examene din iarnă din cauză de forţă majoră (boală, sau reţinut în producţie) vor putea fi admişi a urma cursurile semestrului de primăvară şi să dea examenele în aceleaşi condiţii ca şi corigenţii.

Pentru motivarea absenţelor ei vor prezenta decanatelor acte oficiale doveditoare.

Studenţii care nu pot frecventa din cauza unei boli de durată mai lungă vor primi concediul medical pentru anul şcolar 1949—50.

Studenţii care nu s'au prezentat la examene fie din cauză de forţă majoră, fie din cauza lipsei de frecvenţă se vor adresa decanatelor respective pentru a-şi clarifica situaţia până la cel târziu 30 Aprilie a.c. Cei care nu vor face acest lucru vor fi exmatriculaţi.

Studenţii care nu s'au prezentat la colocvii sau care n'au obţinut note corespunzătoare de trecere, nu se vor putea prezenta la examenele de sfârşit de an până ce nu vor fi promovat şi aceste colocvii.

Ele vor fi programate în cursul semestrului de primăvară odată cu alte colocvii la acelaşi materie sau separat.

Pastorala I. P. S. Patriarhului Justinian

I. P. S. Patriarhul Justinian a adresat o pastorală credincioşilor ortodoxi în care arată că în aceste vremuri când se folosesc toate mijloacele pentru aţâţarea vrajbei între popoare, omenirea răsuflă uşurată şi plină de nădejde prin organizarea luptei de apărare a păcii. Armata luptătorilor pentru pace a cuprins întreg pământul, iar în rândurile ei se află multe sute de milioane de credincioşi împreună cu preoţii lor.

Sutele de milioane de oameni de peste tot pământul, uniţi în duhul păcii, formează un zid de nepătruns împotriva aţâţătorilor la război. Marele număr al luptătorilor pentru pace este chezăşia sigură a biruinţei lor.

Chemând pe credincioşii ortodoxi să depună toate străduinţele pentru apărarea păcii dându-şi din plin contribuţia la lupta pentru întărirea patriei I. P. S. Patriarhul Justinian spune : „Să semănăm ogoarele şi să ne încordăm la muncă cu toată vrednicia, ca să putem face faţă tuturor obligaţiilor pentru îndeplinirea Planului de Stat. Din rodul muncii noastre şi din jertfa noastră creşte şi propăşeşte scumpa noastră patrie."

Sarcina principală a comuniştilor austriaci este lupta pentru pace

VIENA 8 Agerpres). — Tass transmite :

Conferinţa Organizaţiei din Viena a Partidului Comunist Austriac şi-a încheiat lucrările.

Johan Koplenig, preşedintele Partidului Comunist Austriac, în cadrul unui amplu raport, a declarat printre altele : „Pături din ce în ce mai largi ale poporului austriac încep să-şi dea seama că înţelegerea între marile puteri şi încheierea tratatului de pace cu Austria sunt legate în mod indestructibil de lupta pentru pace, că acei ce doresc independenţa Austriei trebuie să lupte pentru pace.

In continuare Koplenig a subliniat că lupta pentru pace este sarcina principală a clasei muncitoare din Austria şi a Partidului Comunist Austriac. Partidul Comunist salută iniţiativa Comitetului pentru Apărarea Păcii din Austria în legătură cu convocarea unui Congres al partizanilor păcii din întreaga ţară. Succesul luptei pentru pace şi pentru interesele vitale ale poporului muncitor austriac va depinde de măsura în care comuniştii vor reuşi să realizeze unitatea clasei muncitoare.

Mari greve în Indonezia

HAGA 8 (Agerpres) Tass transmite ;

După cum anunţă agenţia A.N.P., în portul Djakarta a isbucnit o mare grevă a docherilor indonezieni. Pe zeci de vapoare care se află ancorate în acest port lucrările de încărcare şi descărcare au fost oprite cu desăvârşire. Greviştii cer mărire salariilor în raport cu preţurile şi îmbunătăţirea condiţiilor de trai.

Marţi au început greve la toate plantaţiile de cauciuc, cafea şi trestie dezahăr din partea de Est a insulei Sumatra. Muncitorii cer deasemenea mărirea salariilor în raport cu preţurile.

PARIS 8 (Agerpres). — Tass transmite :

Uniunea Internaţională a Corpului Didactic (departament profesional al F.S.M.) cheamă toate organizaţiile naţionale afiliate, să participe în mod hotărât activ în lupta pentru strângerea de semnături pe apelul Comitetului Permanent al Congresului Mondial al Partizanilor păcii.

Această chemare poartă semnătura următorilor membri ai Biroului Executiv al Uniunii Internaţionale a Corpului Didactic : Henri Wallon, preşedinte (Franţa), Parfenova, vicepreşedinte (U.R.S.S.) ; Yana Tsu Kuo, vicepreşedinte (R. P. Chineză) ; Jose Carillo, vicepreşedinte (Mexico) ; Paul Delanoue, secretar general (Franţa) ; Stellclain (Republica Cehoslovacă) ; Beki (R. P. Ungară) ; Pakora „Republica Polonă) ; Diane Modi (Senegal) ; dr. Kreichel (Australia).

TIPOGRAFIA „LUPTA MOLDOVEI", IAŞI, STR. ŞTEFAN CEL MARE 50—52.

BIBLIOTECA UNIVERSITĂȚII IAȘI

ANUL 48 Nr. 1082

4 PAGINI 4 LEI

Miercuri 12 Aprilie 1950

ABONAMENTE
Lei 360 . . . . . 3 luni
Lei 5000 Intreprinderi, Autorități pe un an

Atelierele tipografice
IAȘI Str. ȘTEFAN CEL MARE 50-52

OPINIA

ZIAR POPULAR COTIDIAN

Redacția
IAȘI, Str. Cuza Vodă, 1 (etaj)
Administrația
IAȘI, Str. Cuza Vodă, 1

TELEFOANE
REDACȚIA Nr. 1209
ADMINISTRAȚIA Nr. 2042
TIPOGRAFIA Nr. 1210

Răspunzând chemării la întrecere, lansate de Soc. Sovrompetrol Ochiuri (Dâmbovița), în cinstea zilei de 1 Mai

Salariații Comitetului Provizoriu orășănesc Iași și-au luat numeroase angajamente în muncă

Alături de oamenii muncii din întreprinderi și salariații din instituții își încordează eforturile pentru a întâmpina cu cinste ziua de 1 Mai, ziua solidarității celor ce muncesc.

Salariații Comitetului Provizoriu orășănesc Iași s'au întrunit în ședință plenară cu care prilej au luat în discuție chemarea la întrecere pentru 1 Mai lansată tuturor întreprinderilor și instituțiilor din țară de către muncitorii, tehnicienii și funcționarii Soc. Sovrompetrol din comuna Ochiuri (Dâmbovița).

S'a arătat importanța întrecerilor socialiste pentru îndeplinirea Planului de Stat. Cu un avânt deosebit, întreaga masă de salariați ai Comitetului Provizoriu orășănesc a răspuns chemării la întrecere, lansate de Soc. Sovrompetrol Ochiuri, pentru a contribui astfel împreună cu muncitorii din industrii, mine, fabrici și cu țărănimea muncitoare de pe ogoare la construirea socialismului în Patria noastră, la întărirea marelui front al Păcii.

Iată obiectivele cu care au pornit salariații Comitetului Provizoriu orășănesc să întâmpine ziua de 1 Mai 1950:

Economie la energie electrică, 5 la sută, peste prevederi

Economie la materiale, 3 la sută, peste prevederi

Rapiditatea în muncă 3 la sută, peste prevederi

Executarea lucrărilor la zi în bune condițiuni

Întreținerea inventarului 6 la sută, peste prevederi.

Deasemeni, salariații și-au mai luat următoarele angajamente: Reducerea timpilor morți, economie la apă, telefon, combustibil, reducerea absențelor nemotivate.

Cu aceste obiective, salariații Comitetului Provizoriu orășănesc, s'au chemat în întreceri individuale.

Angajamentele salariaților Cooperativei 6 Martie

Zilele acestea a avut loc la întreprinderea noastră un entuziast meeting al salariaților, cu care ocazie s'a discutat chemarea la întrecere lansată în cinstea zilei de 1 Mai de către muncitorii petroliști de la Ochiuri-Dâmbovița.

Salariații Cooperativei și-au luat o serie de angajamente concrete în muncă, chemând totodată la întrecere toate unitățile cooperatiste din Iași.

Punctele întrecerii sunt următoarele:

1. Mărirea productivității muncii cu 4 la sută față de trimestrul I.

2. Micșorarea duratei circulației mărfurilor prin calcularea prețului de vânzare și punerea imediată în vânzare a mărfurilor (în loc de 4 ore, 3 ore).

3. Ridicarea de noi cadre profesionale.

4. Întărirea disciplinei în muncă, incidentele dintre salariați și consumatori să fie evitate.

5. Mai multă vigilență în muncă pentru a putea demasca elementele dușmănoase.

6. Punctualitatea la serviciu și păstrarea unei bune higiene în magazine și birouri.

Desvoltarea stațiunilor balneare din Siberia

In vestul Siberiei se află numeroase sanatorii, așezate în regiuni pitorești.

In stațiunile balneare Karaci, Belokurika, Lebiaje și altele, se odihnesc anual și urmează diferite tratamente medicale mii de oameni ai muncii.

Anul acesta se desfășoară mari lucrări în vederea măririi capacității sanatoriilor și a caselor de odihnă existente și se construiesc noi case de odihnă și sanatorii. Astfel, în stațiunea balneară Karaci, cunoscută prin nămolul ei binefăcător, se construește un nou și mare sanatoriu. Pentru extinderea stațiunii balneare Lebiaje din ținutul Altai, s'a alocat o sumă de peste 3 milioane ruble.

In vederea sezonului de vară, sanatoriile din Siberia vor fi înzestrate cu multe aparate și utilaj medical modern.

Se proectează pentru anul în curs construirea unor case de odihnă pentru tineret, în păduricea de brazi de lângă Barnaul și în apropierea orașului Berdsk. Se construesc 14 noi case de odihnă pentru muncitorii din industriile carboniferă, metalurgică și de mașini din Siberia.

Să trecem la organizarea temeinică a cooperativelor de producție în județul nostru

In curând a avut loc în București deschiderea expoziției Cooperației din RPR.

Este pentru prima dată când în țara noastră a fost înaugurată o astfel de expoziție și din prima zi un număr important de oameni ai muncii au venit să vadă realizările obținute în domeniul Cooperației.

Sunt expuse numeroase obiecte executate de cooperativele din țară, realizate prin valorificarea produselor locale și între acestea se pot vedea și obiectele trimise de către cooperativele meșteșugărești de producție ieșene. Apare destul de limpede că într'un interval de timp scurt, aceste noi unități economice s'au dezvoltat într'un ritm deosebit de accelerat, că au fost posibile realizări importante.

Rezoluția Congresului Cooperației din RPR dela 19-21 Martie 1950 conține un accent deosebit asupra punerii în valoare a resurselor locale.

„Dezvoltarea secțiilor de producție pe lângă cooperativele de consum, spune textul rezoluției, care să prelucreze produsele agricole și să pună în valoare resursele de materii prime locale, contribuind astfel la aprovizionarea populației muncitoare din orașe și centre muncitorești, trebuie să fie o sarcină principală".

In orașul nostru, aceste cooperative de producție au și început să folosească în mod just resursele locale, utilizându-le în procesul de fabricație.

Astfel cooperativa metalurgică „Ilie Pintilie", folosește pe o scară întinsă materialele feroase provenite din deșeurile puse la dispoziție de DAC, cooperativa „30 Decembrie" a cizmarilor folosește și ea în procesul de producție deșeurile puse la dispoziție de aceeași instituție pentru confecționarea încălțămintei din cota liberă. Această din urmă întreprindere confecționează și pantofi cu talpă de papură reușindu-se să se obțină o încălțăminte cu un aspect destul pe frumos.

Coop rativa de producție a invalizilor și văduvelor întrebuințează din plin tot soiul de materii prime, din resursele locale cum ar fi nuielele pentru împletitul coșurilor, material lemnos pentru secția de dogărie etc. etc...

Dacă Uniunea cooperativelor de producție va sprijini aceste inițiative și începuturi atât de promițătoare, noi realizări vor putea fi obținute.

Rămâne însă deschisă problema intensificării mișcării cooperatiste în județ.

Este necesar ca pe lângă cooperativele de consum să se dezvolte secții de producție.

Dacă pentru confecționarea coșurilor la cooperativa de producție IOVR s'au putut aduce vagoane cu nuiele dela Sculeni, desigur că folosind aceleași materiale s'ar putea organiza cooperative asemănătoare și în satele respective.

Dar materialul lemnos ar putea fi întrebuințat și pentru confecționarea diferitelor obiecte din lemn (căldări, ciubere, etc...).

In unele regiuni ale țării, localnicii au dezvoltat o adevărată tradiție sănătoasă în această privință și au de-

Z. SANDU

(continuare în pag. 3-a)

Târgul de mostre dela Lipsca oglindește succesele economice ale democrațiilor populare

Aproape toate țările de democrație populară sunt de multă vreme participanți permanenți ai târgului de mostre dela Lipsca, unde vizitatorii obișnuiți ai târgului din Lipsca pot urmări desvoltarea economică a acestor țări. Ceea ce se poate spune despre standurile democrațiilor populare la târgul din anul acesta este într'adevăr uimitor.

Vizitatorul care trece prin sala Nr. 10 a secțiunii tehnice unde sunt expuse produse străine, admiră producția și industria țărilor de democrație populară. Industria poloneză de mașini expune, printre alte produse, un strung uriaș pentru roțile tenderelor și vagoanelor de căi ferate,—un colos de 35 de tone care atrage atenția și stârnește admirația tuturor tehnicienilor și inginerilor care vizitează expoziția. Polonia mai expune o bormașină cu un randament foarte mare, o bormașină radială uriașă pentru sfredele dela 0,60-1,61 metri, o mașină de șlefuit unelte și o pompă centrifugă pentru forare.

R. Cehoslovacă, care este o mare țară industrială, a pus anul acesta accentul pe industria metalurgică de mașini. Vizitatorul poate vedea o producție îmbelșugată de unelte și de mașini de prelucrat metalul, printre care se remarcă o presă a firmei Polak din Praga. Mai departe, este expusă o presă excentrică (cu o putere de compresiune de 50 de tone) o freză universală și o mașină pentru presarea oțelului. Industria cehoslovacă de motoare expune numeroase tipuri, a căror formă și teh-

(continuare în pag. 3-a)

Sporește avântul salariaților din Iași pentru economii prin carnetele CEC

— Și în județul Iași, Agențiile CEC și-au mărit volumul ope ațiunilor —

Oamenii muncii din țara noastră, îndrumați de Partid, luptă pentru sporirea productivității muncii, pentru un regim sever de economii, luptă împotriva risipei de materiale, împotriva rebuturilor și deșeurilor, contribuind prin aceasta la micșorarea prețului de cost, la creșterea puterii de cumpărare a salariaților.

Dar această grijă, pe care fiecare om al muncii o are pentru avutul Statului, trebue s'o aibă și pentru propriul său avut.

CEC-ul de azi dă posibilitatea ca din economii mai îndelungate, depunătorul să-și poată procura lucruri utile, care necesită o sumă mai mare de bani ca: aprovizionarea cu lemne, cumpărarea de haine, cumpărarea de mobile, etc.

Acum, Statul garantează dreptul la muncă fiecăruia, acordă ajutoare în caz de boală, iar tratamentele medicale sunt gratuite și muncitorul nu mai adună „bani albi pentru zile negre", așa cum se întâmplă în orânduirea capitalistă.

Pe lângă foloasele pe care depunerile la CEC le aduc oamenilor muncii ca o dobândă anuală de 5 la sută, folosirea chibzuită a veniturilor, aceste depuneri aduc un real folos Statului, care utilizează aceste sume — până la restituirea lor — în marile lucrări prevăzute în Planul de Stat.

In Uniunea Sovietică, economiile au luat o desvoltare nemaiîntâlnită, căpătând proporțiile unei mișcări de masă. Sumele imense, adunate în carnete de economii. Casele de Economii în Uniunea Sovietică, au contribuit în parte la industrializarea și electrificarea țării, la mecanizarea agriculturii.

*

La noi, depunerile la CEC iau un avânt din ce în ce mai mare. Filiala Iași a Casei de Economii și Consemnațiuni a isbutit să organizeze ghișee CEC în majoritatea întreprinderilor și instituțiilor locale. In ultimul timp, salariații Teatrului Național, ai fabricii Textila Roșie, ai întreprinderilor grafice Lupta Moldovei au sporit depunerile la ghișeele CEC. Se constată însă o delăsare la Atelierele CFR Nicolina. Aici în anul 1949, depunerile la CEC mergeau mult mai bine.

*

Și în județul Iași, agențiile CEC de pun o activitate remarcabilă. Pe zi ce trece, țărănimea muncitoare, salariații Gospodăriilor agricole de Stat și ai Stațiunilor de Mașini și Tractoare, membrii Gospodăriilor Agricole Colective, dându-și seama de importanța depunerilor la CEC, intensifică aceste depuneri. Numai într'o singură zi, 36 salariați ai GAS Hălceni și-au scos librete de economii CEC; iar într'un timp scurt, 40 membrii ai GAC din Bălțați (cu familiile lor) și-au scos Carnete de economii.

Tractoriștii și tehnicienii SMT-ului Vlădeni au cerut deschiderea unui ghișeu CEC la această Stațiune. După înființarea ghișeului, zeci de salariați ai SMT-ului au scos

VEDERE DIN LENINGRAD

INSEMNARI

„Cântul vieții"

Ziarul de stradă al Cenaclului literar „A. Toma"

Zilele acestea, în Piața Unirii a fost instalată o nouă vitrină: ziarul de stradă al cenaclului literar ieșan.

Apariția acestei gazete de stradă arată încăodată că la Iași se duce o vie activitate artistică. Poeziile afișate — „Cântecul Strungului" a muncitorului P. Pădureanu și „Viață nouă" de Gh. Damian — pline de optimism și inspirate din lupta oamenilor muncii pentru făurirea unei vieți mai bune, demonstrează că poezia ieșană este îndrumată pe drumul just a realismului socialist. Poezia „Cântecul strungului" prezintă munca strungarului pentru pace, pentru fericire căci autorul a urmat îndemnul din articolul de fond al gazetei, a spus „cu nădejde mâna pe condei" și a pornit a scrie „cântecul nostru cotidian de viață, cântecul nostru de luptă pentru mai bine".

Gh. Damian a prezentat o poezie care dacă suferă oarecum de generalitate, tratând în linii prea mari probleme puse, totuși conține strofe valabile, scrise în vers popular.

Pe lângă materialul informativ pe care-l mai conține gazeta, prin care cititorii capătă cunoștințe asupra felului în care se duce activitea cenaclului literar, ziarul mai are afișate și două epigrame, care în afară de faptul că dau dovadă de un spirit critic sănătos, sunt și un ajutor prețios în activitatea cenaclului, întrucât îndeamnă la muncă.

Apariția gazetei de stradă „Cântecul vieții" este un pas important în viața cenaclului literar „Alexandru Toma" și a fost o surpriză plăcută pentru ieșeni.

T.

Un nou tip de telescop sovietic

La Leningrad a fost construit un nou tip de fototelescop astronomic, cu ajutorul căruia se pot evita aberațiunile sferice și cronice. Acest nou aparat va fi în curând instalat la Observatorul astrofizic care se află în munți, la 1500 metri deasupra orașului Alma-Ata, capitala Kazahstanului.

Telescopul acesta va fi folosit pentru cercetarea planetelor mai mici și pentru rezolvarea diferitelor probleme în legătură cu evoluția sistemului solar.

PE UN DRUM GREȘIT

= Ce se petrece în Organizația Națiunilor Unite =

de G. RASSADIN și I. FILIPOV

Casa din Lake-Succes, în care este instalat secretariatul Organizației Națiunilor Unite, prezintă astăzi un aspect straniu. Singurul loc animat este bufetul. Aici, își petrec timpul reprezentanții câtorva state din comitetul interimar inactiv. Tot pe aici trec și numeroși colaboratori ai secretariatului — translatori, dactilografe, secretari, — ca să bea un pahar de wisky and soda și să le treacă astfel mai repede plicticoasa lor zi de lucru.

Din secretariatul Organizației Națiunilor Unite mai fac încă parte câteva zeci de lachei ai bandei Kuomintangului. După ce Ciang-Kai-Shek a fugit pe insula Formosa, în aparatul ONU s'a strecurat o nouă adunătură de agenți ai Kuomintangului. Câțiva dintre ei au găsit ocrotire la Lake-Succes și acum se îndoapă pe socoteala bugetului ONU.

In culoarele și cabinetele secretariatului domnește o liniște adâncă. Unul dintre ziariștii cu care am stat de vorbă, a denumit această clădire o casă moartă.

In adevăr, de vreo trei luni de zile, Organizația Națiunilor Unite pare a fi în părăsire. Acesta este rezultatul direct al politicii blocului anglo-american.

Cercurile guvernamentale ale Statelor Unite; susținute de partenerii lor din cadrul Pactului Atlanticului de Nord se opun cu perseverență ca Republica Populară Chineză să ocupe locul ce i se cuvine în mod legal în Organizația Națiunilor Unite. Ei preferă să colaboreze cu agenții clicii criminale a lui Ciang Kai Shek.

Se știe că cinci state din cele membre ale Consiliului de Securitate— au și stabilit sau au hotărît să stabilească relații diplomatice cu Republica Populară Chineză. Afară de acestea, guvernele altor state care sunt reprezentate în acest organ, de cea mai mare importanță, al ONU-lui, luând în considerație evenimentele istorice reale, sau arătat dispuse să stabilească relații diplomatice cu Republica Populară Chineză. Insă, a fost suficient ca unele din ele să pomenească numai despre așa ceva, pentru ca imediat glasul poruncitor al departamentului de stat american să-i pună la punct.

In cercurile de ziariști de acolo se susține că guvernul Statelor Unite a împiedicat guvernul Equadorului să stabilească relații diplomatice cu Republica Populară Chineză și să-și schimbe poziția în Consiliul de Securitate față de problema chineză. Guvernul Egiptului, care duce tratative cu Statele Unite în vederea obținerii unui împrumut, nu se decide nici el să recunoască RP Chineză, temându-se de furia Wall-Streetului care ar putea să-i refuze împrumutul cerut. Nu ne îndoim că și atiutudinea reprezentanților Franței sau Cubei este determinată nu atât la Paris și Havana, cât la Washington.

Este limpede că cercurile guvenamentale ale Statelor Unite sunt acelea care împiedică formarea unor astfel de majorități în Consiliul de Securitate, exercitând presiuni asupra statelor dependente de ele. Cercurile guvernamentale ale Statelor Unite au tot interesul să țină Organizația Națiunilor Unite într'o stare de paralizie, condiții în care atâțătorii la război pot unelti mai ușor.

Atitudinea delegaților englezi la ONU ilustrează politica ipocrită a guvernului laburist. In ciuda hotărîrii Angliei de a stabili relații diplomatice cu Republica Populară Chineză, reprezentanții englezi votează împotriva excluderii agenților Kuomintangului din ONU, sau se abțin în mod ipocrit dela vot.

Uniunea Sovietică, care vede în Organizația Națiunilor Unite un instrument al păcii și al colaborării pe bază de drepturi egale între popoarele mari și mici s'a ridicat cea dintâi întru apărarea drepturilor legale ale Republicii Populare Chineze. Protejarea agenților Kuomintangului din ONU de către anglo-americani de a recunoaște dreptul legal al Republicii Populare Chineze de a fi reprezentată în ONU, au silit Uniunea Sovietică și țările de democrație populară să nu participe la lucrările acestor organe ale ONU, unde continuă să unelteasă impostori care nu au nimic comun cu poporul chinez.

Blocul anglo-american a paralizat Organizația Națiunilor Unite. Dar, pentru a scăpa de răspunderea care apasă pe umerii lor în urma zădărnicirii colaborării internaționale, reprezentanții americani încearcă să arunce vina asupra altora. Mister Acheson țipă despre „politica de obstrucție" a Uniunii Sovietice. Ori, faptele demască complect pe adevărații grofari ai Organizației Națiunilor Unite.

Cercurile Guvernamentale ale Statelor Unite sunt acelea care tărăgănează în mod intenționat rezolvarea problemei chineze în ONU, continuând să urmărească transformarea Organizației Națiunilor Unite într'o grupare u-

(Continuare în pag. 3-a)

Cuvânt pentru zvonarii unui nou război

Vrând să'ntoarcă vremurile oarbe
Ce ne-au supt, zvonarii de războiu
Pun capcana vorbelor de soiu ;
Ia să punem vremurile'n voarbe :

Când şi ultima jivină poartă
Încălţate ghiare, ori copite,
Drumuri rele, mirişti—pasă-mi-te—
Le luam mereu sub talpa spartă.

Despuiam cămaşa la o lună :
Rufa n'avea moale diesmierdare ;
Domnii primineau cămaşi de floare
Cam de şapte ori pe săptămână.

Işi trăgeau pe turta lor folosul
Inţoliţii'n lână şi atlazuri ;
Frânţi de biruri grele şi necazuri,
Noi ne copeream cu pielea osul.

Hrana noastră era zeama lungă :
Boală ne trecea prin ochi angheaua ;
Cei bogaţi slăbeau pe burţi cureaua
Şi se împlineau la trup şi pungă.

Sângele-l avem fără zăbale :
Pentru trup bălan cu îmbiere,
Ne pofteau şi fată şi muiere,
Gura lor, ca melcii să le'mbaie.

Oamenii aceştia sângeroşi,
Pentru ură cum n'a fost asemeni,
Câini creşteau—de asmuţit pe semeni :
Tineret armat pe sub cămaşi.

Pe front eram carne de vânat ;
Puşi la adăpost cu sumă grasă,
Prea avuţii rămâneau acasă
Cartea ne sosea din ţară cu oftat...

Lupi în blăni de oi făceau pe sfiinţii
Şi ne sfătuiau—supusă—casna,
Pe când ei, cu fapta umblau rasna,
Daţi fiind cu domnii şi arginţii.

Flămânziţilor pentru dreptate, ori
Pâine—gloanţe le dădeau să muşte.
Când se... îndurau să nu-i împuşte,
I-aruncau „să crape'n închisori".

Vremurilor oarbe le-a venit de hac
Roşia Armată slobodară,
Bucurie aducând în ţară.
Domnii rup de-atunci păianjenii pe frac...

Domnii astăzi nu ne mai înjură :
„Fraţi cu dracu, pân'or trece puntea",
Prefăcuţii piatra sparg, cu fruntea,
Dar sub haină pipăie custură.

Pentru timp ce-l vor cu josu'n sus,
Punte-şi fac urechea peste ape,
Zvon de arme să le vină—aproape,
Soare răsărind dinspre Apus.

Seama ia zvonarii de nepace :
Cazemata trupurilor noastre,
Armă nu-i s'o spargă, şi nici oaste,
Când ne ridicăm, năprasnici, pentru PACE

I. DESTELNICA

FILMELE SĂPTĂMÂNII

Cinema Sidoli : „PANTOFIORII ŢARINEI"

Realizat după nuvela marelui clasic rus N. Gogol „Noaptea din Ajunul Crăciunului", producţia studiourilor sovietice „Alma-Ata" este o creaţie cinematografică deosebit de realizată din punct de vedere artistic şi valoroasă în acelaş timp prin transpunerea pe ecran a uneia din operele literare clasice.

Subiectul filmului este următorul : tânărul fierar Vacula iubeşte pe frumoasa, dar capricioasa Ocsana, care deasemeni îl iubeşte, deşi nu i-a mărturisit-o niciodată. Dimpotrivă, prin necazurile pe care i le pricinueşte, îl face să creadă că îi e cu totul indiferent.

In schimb Soloha, mama lui Vacula, are o inimă mai largă şi mai înţelegătoare. Primarul comunei, diaconul satului şi... un diavol, căruia temperamentul Solohăi îi turburase liniştea plăcutelor sale nopţi din iad, sunt o parte din candidaţii la dragostea frumoasei văduve.

Cei trei candidaţi se întâlnesc fără să vrea în casa Solohăi şi trec aici — din pricina neaşteptatei întoarceri acasă a lui Vacula — printr'un şir de păţanii neplăcute pentru ei, dar pline de haz pentru spectatori...

Este Ajunul Crăciunului... Pe drumurile înzăpezite, colindătorii au pornit spre casele sătenilor, cântând tradiţionalele urări...

Vacula şi Ocsana se întâlnesc şi — bineînţeles — se ceartă din nou.

— „Nu vrei să-mi fii soţie ?" o întreabă Vacula.

— „Numai în ziua în care îmi vei aduce pantofiorii ţarinei !", îi răspunde Ocsana, convinsă că niciodată un simplu fierar, oricât de tânăr şi de îndrăgostit ar fi, nu va putea obţine pentru iubita sa, pantofii minunaţi ai ţarinei.

Iată însă că, printr'o năstraşnică întâmplare, Vacula prinde pe diavolul candidat la dragostea mamei sale... şi toate se termină cu binet spectatorul plecând satisfăcu, de cele văzute pe ecran.

Filmul reuşeşte să ne înfăţăţişeze minunat atmosfera epocii, satirizând societatea timpului său. Succesul acestei producţii cinematografice se datoreşte atât scenariului — făcut de însişi regizorii filmului: M. Şapira şi N. Kaşevereva — cât şi strălucitei interpretări — realiste — şi ilustraţiei muzicale deosebit de vii.

Cinema Maxim Gorki : „CEAŢA BRUNĂ"

Noua producţie a studiourilor „Defa"-Berlin, este în acelaş timp o valoroasă creaţie artistică şi un act de acuzare împotriva nazismului, împotriva dictaturii şi a instigărilor la războiu.

Acţiunea filmului începe la Berlin, în anii de criză economică a capitalismului, care a urmat primului război mondial. Pretutindeni, şomaj, mizerie, foamete. In aceste condiţiuni — iubirea nu cunoaşte piedici — se înfiripă o dragoste fierbinte între germanul Hans şi Lotte.

In primii ani ai căsniciei lor, ei îndură lipsuri grele, deoarece Hans este şomer. Naşterea fiului lor, Helmut, este un isvor de mari bucurii, dar şi de mari necazuri. Hans nu găseşte de lucru şi ocupaţiile lui sporadice nu pot asigura copilului o hrană îndestulătoare. Helmut e slab, bolnăvicios...

Trec anii... Situaţia lui Hans se îmbunătăţeşte. El găseşte de lucru într'o mare întreprindere tipografică.

Cu sprijinul trusturilor şi al militariştilor germani, Hitler vine la putere. Germania e cuprinsă de furia nazistă. Hans refuză la început să se înscrie în rândurile partidului nazist, dar în cele din urmă, temându-se să nu-şi piardă slujba, e nevoit s'o facă. Ideile şi sentimentele lui sunt însă potrivnice crimelor şi bestialităţii hitleriste. El împărtăşeşte convingerile cumnatului său Kurt, care fiind comunist, e mereu hărţuit de poliţie.

In şcoli, otrava hitleristă pătrunde în sufletul întregului tineret. Helmut primeşte aceeaşi educaţie ca şi colegii săi. El devine un sclav fanatic al „educaţiei" naziste şi nu se sfieşte să-şi denunţe părintele atunci când acesta, aflând că cumnatul său a murit în închisoare, sparge tabloul lui Hitler. Hetmut fuge de acasă, în timp ce tatăl său este arestat. In timpul cercetărilor se descoperă faptul că Hans ducea o activitate comunistă.

Izbucneşte cel de al 2-lea războiu mondial. Trec ani de grele încercări, de cumplite suferinţe pentru întreaga omenire, până când fiara nazistă, care a dezlănţuit războiul este răpusă chiar în bârlogul ei de către victorioasele Armate Sovietice. Hans este eliberat din închisoarea Moabit, în timp ce Lotte este ucisă într'un adăpost de explozia unei bombe. Hans a rămas singur, îndurerat...

Şi într'o zi, Helmut, care fusese luat prizonier, se reîntoarce acasă. Urmează apoi desfăşurarea unei noi vieţi, unei vieţi de luptă pentru binele comun, pentru făurirea unei patrii puternice, care să întărească frontul păcii, să poată fi un şcut puternic împotriva aţâţătorilor la războiu.

Intr'o unghiulaţie fotografică variată, cu o ilustraţie muzicală adecvată şi cu o interpretare artistică superioară, filmul demonstrează că noua cinematografie germană merge pe drumul unei arte superioare, legată de masele largi muncitoare, de cauza păcii, cauza întregii omeniri.

Cinema Puşkin : „VULTURUL STEPEI"

Cinematograful Puşkin, care a fost inaugurat la 6 Aprilie a. c., şi-a început activitatea cu grandioasa realizare a studiourilor sovietice „Soiuzdetfilm": „Vulturul Stepei".

Filmul tratează etapa luptelor de eliberare dusă de poporul başkir, sub conducerea lui Salavat Iulaev, împotriva regimului ţarist. In această epocă de frământări şi revolte, stolurile de pradă ale exploatatorilor din toate colţurile Rusiei se năpusteau asupra Uralului bogat. In ţinută Başkiria răsăreau ateliere şi fabrici, iar mine adânci brăzdau munţii. Prin vicleşug, înşelătorie şi furt, negustorii luau dela popoarele băştinaşe pământurile, pădurile şi câmpiile, iar orice încercare de rezistenţă, pentru apărarea drepturilor lor, erau aspru pedepsite.

Neînfricat apărător al poporului său, Salavat Iulaev, fiul căpeteniei başkire, a adus libertate poporului başkir oprimat, sub conducerea lui Pugaciov, care întruchipa atunci năzuinţele de libertate ale tuturor naţiunilor prigonite din Rusia ţaristă. Alături de Pugaciov, împreună cu oastea ţăranilor ruşi, Iulaev a luptat cu un eroism legendar împotriva armatelor ţariste, până ce, rănit de către un chiabur trădător, a căzut în mâinile duşmanului.

Urmează o serie întreagă de peripeţii şi lupte eroice, iar poporul başkir îşi câştigă dreptul la o viaţă liberă.

Scenariul lui Stepan Zlobin şi Galina Spevac este minunat pus în scenă de Protazonov, iar claritatea imaginei, jocul artiştilor şi coloritul muzical — mai ales în scenele de masă — fac din filmul căpeteniei başkire, a adus

Tudor Târnăveanu

(continuare în pag. 3-a)

Intensificarea activităţii filialei locale „A. R. L. U. S." contribuţie efectivă în lupta pentru pace

— Reorganizarea unor subfiliale. 446 grupe de cetit şi 603 seri culturale. Conferinţe, concerte de estradă, fotomontagii —

Pentru ridicarea nivelului cultural şi ideologic al poporului muncitor dela oraşe şi sate, Arlus Filiala Iaşi duce o muncă intensă de popularizare a ştiinţei şi culturii sovietice, ştiinţa şi cultura cea mai avansată din lume, pusă în slujba Păcii.

Conferinţele cu caracter politic educativ, festivaluri symposioane, concerte simfonice şi de estradă, precum şi serile culturale organizate în special în satele Judeţului nostru, toate au acelaşi scop comun tuturor celor ce muncesc, lupta pentru Pace.

In acest sens în ultimul trimestru Arlusul a dus o muncă însemnată atât din punct de vedere organizatoric cât şi propagandistic.

Una din sarcinile principale ale Filialei a fost pentru trimestrul Ianuarie-Martie 1950 aceea a întăririi resortului organizatoric a subfilialelor mai slabe.

Munca culturală a luat şi ea proporţii mai mari pe măsura desvoltării organizatorice ale Filialei. In această perioadă de timp au avut loc în oraşul nostru 11 manifestări culturale şi anume: 2 concerte de estradă, un concert simfonic de popularizare a muzicei clasice ruse, sovietice şi româneşti, 4 conferinţe închinate luptei pentru pace, conferinţe urmate de festivaluri.

Au fost organizate tot odată 446 grupe de citit în oraş şi judeţ, precum şi 603 seri culturale în judeţ, unde s'au citit broşuri care ilustrau munca oamenilor sovietici din diferite sectoare de activitate, precum şi eforturile clasei muncitoare din ţara noastră pentru construirea unei vieţi mai bune, pentru socialism.

Cercul de studii de pe lângă Filială a elaborat în această perioadă de timp un număr de 22 conferinţe şi 7 recenzii, care apoi fiind multiplicate au fost ţinute şi popularizate în cadrul şedinţelor culturale ale subfilialelor.

Deasemeni, au fost făcute un număr de 2530 fotomontaje, 55 colţuri Arlus, 14 vitrine şi 5 panouri Arlus, toate acestea fiind axate pe tema luptei pentru Pace şi a demascării aţâţătorilor la un nou război.

Colectivul de traducători de pe lângă Filială a dus deasemenea o muncă rodnică. S'au tradus astfel din limba rusă un număr de 40 de broşuri şi conferinţe dela V. O. K. S.

Biblioteca Arlus, situată în str. Păcurari s'a îmbogăţit cu încă 552 cărţi noi, fiind frecventată în acest timp de 1309 cititori.

In trimestrul trecut au funcţionat în Filială un număr de 15 şcoli de limbă rusă cu începătorii şi avansaţii, iar la şcoala de cadre curs seral s'au predat 14 lecţii.

Toată această muncă dusă pe tărâm cultural a fost canalizată pe linia popularizării realizărilor din Uniunea Sovietică, precum şi în jurul acţiunii de luptă pentru Pace, în fruntea căreia se găseşte Uniunea Sovietică.

Complectându-şi resoartele birourilor Filialei, dând o mai mare atenţie respectării planului de muncă şi efectuând un control mai atent muncii dusă de subfilialele sale, Arlus Filiala, Iaşi va obţine noi succese în muncă.

C. ILIE

CE SE JOACĂ LA MOSCOVA

La Moscova stagiunea teatrală e în plină desfăşurare, ea aducând cu sine programarea unui număr important de piese sovietice, grefate pe temele noi pe care le scoate la lumină construirea comunismului în U. R. S. S.

Astfel, acum câteva zile a avut loc la Teatrul „Mossovet", premierea piesei lui N. Vinnikov, „Cupa Bucuriei". Deasemeni la „Teatrul de satiră" se reprezintă comedia „O nuntă cu zestre", de N. Diakonov (Republica autonomă — Nomi), iar la Teatrul de dramă şi comedie a avut loc premiera piesei lui Vladimir Igişev— „Despre cea mai mare dragoste".

Teatrul „Yahtankov" termină pregătiri e piesei lui Solodari „Dealungul râului Volga". Spectacolul acesta este regizat de tânărul debutant E. Simonov, iar rolurile principale sunt distribuite unor actori tineri. Teatrul Yahtangov a inclus deasemeni în repertoriu noua piesă a lui V. Solovicv „Timp de pace" cu un subiect, luat din viaţa Armatei Sovietice. Se va juca apoi dramatizarea romanului lui Fedin „Primele Bucurii".

Dar în repertoriul teatrelor sovietice se află şi un număr însemnat de opere clasice.

Aşa, teatrul Mare pregăteşte opera muzicală a lui Mozart, „Don Juan".

La rândul său Teatrul Yahtangov a inclus în repertoriul său dramatizarea romanului lui Victor Hugo, „Mizerabilii".

CRONICA TEATRALA

„CALE LIBERA" de A. Surov, la Teatrul Naţional

Cea de a şaptea premieră a Teatrului Naţional din Iaşi, piesa „Cale liberă" de A. Surov, dezbate o serie de probleme de extremă importanţă în legătură cu lupta oamenilor sovietici pentru comunism.

Piesele care reflectă realitatea socialistă nu sunt axate pe conflicte de clasă pentrucă în socialism nu mai există clase antagoniste. Ceeace nu înseamnă totuşi că nu există ciocniri, că nu există păreri şi atitudini opuse care se înfruntă. Dimpotrivă, continua transformare din ce în ce mai rapidă, a vieţii, progresul crescând, face ca lupta între vechi şi nou să apară vie şi sub forme variate, în toate ramurile de activitate. Această luptă se manifestă prin *critică şi autocritică* forţa motrice a desvoltării societăţii. Aşa stând lucrurile, este firesc să existe oameni care la un moment dat sunt fixaţi pe poziţii depăşite şi care, fie din cauza comodităţii, fie din cauza unei miopii care-i opreşte să vadă în viitor trebuiesc vindecaţi de această anchiloză morală de către aceia care constitue avantgarda viitorului ce se întrezăreşte măreţ. Mecanicul de locomotivă Alexei Sibriacov din piesa lui Surov, este un asemenea om. Tânăr, tenace, clocotind de avânt, îşi însuşeşte o tehnică avansată şi reuşeşte să conceapă un nou grafic general pentru circulaţia feroviară într'un întreg sector, îmbunătăţind considerabil transporturile, şi mărind astfel randamentul maşinei. Dar întâmpină neînţelegere, înfumurare, comoditatea conducătorilor căilor ferate din regiunea respectivă, generalul Condratiev şi colonelul Krutilin, care nu reţin din realizarea lui Alexei decât o obişnuită depăşire de normă pentru care vor să-l evidenţieze. Condratiev a a fost şi el în tinereţe un tehnician de frunte, un „vultur" cum îi numeau tovarăşii, mândria depoului unde lucra. Pentru meritele sale fusese ridicat la rangul de general - conducător al reţelei feroviare dintr'o regiune foarte importantă. Dar trecând vremea, obişnuindu-se cu situaţia nouă, devine victima comodităţii sale, şi—influenţat şi de soţia sa căreia inactivitatea şi viaţa de lux îi creează o mentalitate mic-burgheză —devine o piedică în calea marşului spre comunism. Tovarăşia colaboratorului său cel mai apropiat, colonelul Krutilin, om plin de sine, cu rafinamente şi mentalitate cosmopolită, dispreţuind cu rea credinţă munca şi elanul constructiv al maselor, lucrează în acelaşi sens. Prin dârzenia sa Alexei Sibriacov reuşeşte să antreneze în acţiunea de înlăturare a răului, pe savantul Rubţov şi pe colaboratorul său Drostov, savant care reuşeşte el însuş în cele din urmă să-şi învingă neîncrederea în aportul ştiinţific al inovatorilor şi al raţionalizatorilor muncitori.

Krutilin este demascat şi Condratiev primeşte critica tovarăşilor săi, a profesorului Rubţov, a secretarului organizaţiei de bază Cremneov, şi chiar a fiicei sale Lena prietena lui Alexei. Lena şi Alexei, prin vederile care le schimbă despre Sofia, soţia generalului şi pe care aceasta le aude reuşesc să renască şi într'aceasta simţămintele unei foste comsomoliste.

Piesa, aşa cum se vede, prezintă o împletire de fapte şi de probleme specifice orânduirii socialiste.

Ceeace ni se pare însă esenţial în această piesă este oglindirea dispariţiei contradicţiei dintre munca manuală şi cea intelectuală. Intr'adevăr, savantul Rubţov, preşedintele Institutului de transporturi ştie să pună în valoare contribuţia tinerilor muncitori ca Anton Matveici şi şi Modest, apreciază realizarea lui Alexei şi îl învaţă şi pe Drostov să iubească şi să preţuiască realizările inovatorilor pe care nu-i înţelegea la început.

Deşi problemele cuprinse şi desbătute în această piesă sunt specifice unei faze superioare, aceea a socialismului, totuşi ele sunt întrucâtva actuale şi la noi. Lupta pentru construirea socialismului a desvoltat avântarea întrecerilor socialiste, depăşirile şi revizuirile de norme, a stimulat elanul creator al muncitorilor din rândurile cărora se ridică tot mai mulţi inovatori şi tehnicieni valoroşi. In afară de aceasta lucrarea lui Surov poate servi şi de exemplu în ceeace priveşte felul cum trebue să se realizeze colaborarea dintre tehnicieni şi oamenii de ştiinţă.

Inscenarea unei asemenea lucrări constitue fără îndoială, o sarcină dificilă. In primul rând pentrucă spectatorii noştri, astăzi în faza de construire a socialismului, în condiţiunile ascuţirii luptei de clasă, sunt obişnuiţi cu conflicte ce izvorăsc din ciocnirea uneori violentă între atitudini şi acţiuni antagoniste, pornind din imboldori diferite, Ori aici în „Cale liberă" ca şi în cazul piesii „Umbra străină", deosebirile de vederi între membrii aceleiaşi societăţi, oameni al căror devotament nu poate fi pus la îndoială, iau aspectul unor discuţii. Dar discuţiile acestea nu sunt sterile, nu sunt făcute din pasiunea pentru discuţie ca atare, ci ele îi angajează puternic pe cei în cauză. Partinitatea bolşevică luptă continuă pentru a nu lăsa timp ruginei să se formeze la nivelul unor poziţii deja cucerite, străbate conştiinţa oamenilor sovietici. Problemele pe care ei le discută sunt probleme centrale, probleme de viaţă, de practică şi în consecinţă ele

Fapte și comentarii

Autoritățile americane din Germania occidentală au recunoscut în mod oficial că mai bine de 60 la sută din posturile politice importante în guvernul din landul Wuertemberg-Baden sunt ocupate de către foști membri ai partidului național-socialist. Proporția este cam aceeași și în Bavaria.

Într'o declarație radiodifuzată, senatorul Tydings, președintele Comisiunii forțelor armate din Senatul american, a precizat că 75 de cenți din fiecare dolar (un dolar are 100 de cenți) sunt cheltuiți de către guvernul Statelor Unite în scopuri militare.

Studioul cinematografic din Baku a terminat filmul documentar tehnicolor de lung metraj „Azerbaidjanul socialist" film închinat celei de a 30-a aniversări a Republicii Azerbaidjane.

Filmul înfățișează marile progrese realizate de republică sub regimul sovietic, precum și frumusețile orașului muncitoresc Baku. Spectatorii vor putea admira locurile istorice legate de activitatea revoluționară a lui I. V. Stalin în timpul când acesta se afla la Baku.

O îngrozitoare catastrofă feroviară s'a petrecut în Brazilia, unde un tren încărcat cu călători a deraiat prăbușindu se peste podul unui râu. Până acum numărul victimelor trece de o sută.

Târgul de mostre dela Lipsca oglindește succesele economice ale democrațiilor populare

(urmare din pag. I-a

nică perfecționată trezește interesul vizitatorilor.

Progresul tehnic al R P Ungară prezintă un interes deosebit. Țara aceasta, a cărei industrie era foarte puțin desvoltată până în anul 1946, prezintă astăzi realizări care se pot compara cu producția țărilor industriale înaintate. Standul R P Ungare este dominat de o foarfecă uriașă care cântărește 18,5 tone, care poate tăia o tablă lungă de 2,5 m. și groasă de 16 mm. Dar mașina aceasta nu este cea mai mare din cele produse în industria ungară. La intrarea standului se poate vedea un tablou care arată că Ungaria mai produce motoare Diesel pentru vapoare, turbine, pompe, mașini pentru industria extractivă, strunguri de tot soiul, precum și diverse materiale pentru export. La standul industriei navale se poate vedea un model de vapor cu două motoare Diesel. In Ungaria s'au construit vapoare moderne și confortabile, printre care unele cu șase motoare, cu 175 m. lungime.

La standurile RPR și RP Bulgaria iese în evidență industria produselor finite.

Industria bulgară prezintă panouri de automobil și articole de cauciuc care înainte trebuiau să fie importate, becuri, materiale electrice, aparate de telefon, radio, baterii, aparate electrice casnice și altele.

Standul român prezintă însă un interes deosebit pentrucă România participă anul acesta pentru prima oară la târgul de mostre dela Lipsca. Standul român atrage atrage mai ales atenția asupra posibilităților de export ale economiei românești. Aci sunt expuse produsele industriei casnice românești, în care se vede toată frumusețea și măestria acestei industrii.

Industria lemnului este reprezentată printr'o casă prefabricată, tăiată în secțiune, în așa fel încât se poate vedea interiorul ei.

Deasemenea mai sunt expuse diverse soiuri de semințe și tot felul de produse agricole.

Prin expoziția colectivă de la târgul de mostre dela Lipsca țările de democrație populară dovedesc marele lor progres economic.

Să trecem la organizarea temeinică a cooperativelor de producție în județul nostru

(urmare din pag. I-a)

venit nenumărate obiectele fabricate din lemn de către țăranii muncitori din acele regiuni.

Pentru ducerea la bun sfârșit a acestor sarcini este nevoie însă de spirit de inițiativă și de multă tragere de inimă Cooperativele de consum din satele și căminele județului Iași, trebuie să înființeze și secții de producție, ținând seama de specificul local și de posibilitățile practice de pe teren.

Acum când cooperativele de producție dinorașul nostru au prins viață, este necesar să se treacă la organizarea temeinică a secțiilor de producție pe lângă cooperativele de consum existente în județ.

Citiți zilnic

„OPINIA"

Pe un drum greșit

(urmare din pag. I-a)

nită de state fidele lor, într'un instrument al politicii lor agresive.

Nu este întâmplător faptul că reprezentantul american Gross luând cuvântul în ziua de 17 Martie la Universitatea din Virginia a declarat că lucrările Consiliului de Securitate trebue suspendate întrucât, acolo, URSS are dreptul de veto și că ajenția principală a ONU-lui ar trebui îndreptată asupra lucrărilor organelor secundare. Nu este greu de înțeles încotro duce calea indicată de mister Gross. Ea urmărește îndepărtarea Organizației Națiunilor Unite de la cele mai importante probleme, a asigurării păcii și securității mondiale.

Recent, presa americană a scris despre memoriul neoficial al secretarului general al ONU referitor la latura juridică a problemei reprezentării în ONU; acest memoriu deși redactat în termeni moderați dovedește în mod incontestabil din punct de vedere juridic dreptul Republicii Populare Chineze de a fi admisă în ONU. Dar și aceste încercări timide ale domnului Trygve Lie au stârnit comentarii dușmănoase în presa americană monopolistă. In ce privește departamentul de stat el a ignorat pur și simplu memoriul secretarului general al ONU. Aceasta dovedește încăodată că Guvernul Statelor Unite nu dorește să înlăture situația absurdă care s'a creiat în ONU și se teme de colaborarea cu statele democrate, doritoare de pace, în cadrul Organizației Națiunilor Unite. Experiența ultimelor trei luni arată, că fără participarea la munca organelor ONU a Uniunii Sovietice și a țărilor de democrație populară, Organizația Națiunilor Unite nu poate,—nici chiar într'o măsură cât de mică,— să-și îndeplinească rolul. Ea se transformă într'o simplă anexă a Departamentului de Stat al Statelor Unite.

Pentru ca să creeze aparența unei oarecari activități a Consiliului de Securitate, reprezentanții anglo-americani inscenează „soluționarea" conflictului dintre Italia și Pakistan cu privire la problema Kașmirului. Aspectul general al desbaterilor ce au avut loc în Consiliul de Securitate în jurul acestei probleme. arată cât de mincinoasă este propaganda americană, care afirmă că URSS ar împiedica prin vetoul său activitatea normală a ONU-ului. Se știe că reprezentanții sovietici nu au întrebuințat dreptul de veto în cursul desbaterilor cu privire la problema Kașmirului. Iar acum această problemă se discută fără participarea Uniunii Sovietice. Totuși nu se întrevăd perspectivele unei soluționări grabnice a conflictului dintre India și Pakistan, deoarece acest conflict este alimentat pe ascuns chiar de țările imperialiste care vor să-și asigure dominația în Sud Estul Asiei.

Lucrările celei de a zecea sesiune a Consiliului Economic și Social, desfășurate recent fără participarea Uniunii Sovietice, au arătat la ce duce dictatura americană în ONU. La această sesiune nu a putut fi vorba de o discuție, de nici o critică. De la tribună au răsunat numai discursuri ditirambice cu privire la „înflorirea" economiei Statelor Uuite, s'a lăudat în fel și chip înrobitorul plan Marshall. Lacheii monopolurilor americane, neținând seama de interesele țărilor pe care le reprezintă, au fost gata să adopte orice rezoluții dictate de dirijorii lor americani. Problema așa numitei folosiri complecte a brațelor de muncă a fost intenționat evitată, Monopolurile au nevoie de armata de rezervă a șomerilor.

Supusă dictaturii americane componența sesiunii a refuzat să cerceteze problemele propuse de Federația Sindicală Mondială, privitoare la drepturile sindicatelor, privitoare la desființarea discriminării muncitorilor după rasă sau culoarea pielii.

Astfel, cea de a zecea sesiune a Consiliului Economic și Social a constituit o dovadă concludentă că cercurile conducătoare ale U S A nu doresc o colaborare pe bază de egalitate a statelor în cadrul ONU, că ele apasă cu toată greutatea asupra țărilor supuse lor, că folosesc ONU în scopurile lor egoiste și nu în interesul păcii și al securității internaționale.

In prezent, la Lake-Succesc își duc jalnic existența l o r două comisii: „Comisia pentru drepturile omului" și „Comisia pentru transporturi și telecomunicații". Reprezentanții sovietici au refuzat să participe la lucrările acestor comisii, deoarece majoritatea anglo-americană a adăpostit aici agenți ai Kuomintangului și nu a admis pe reprezentanții Republicii Populare Chineze.

Uniunea Sovietică apără cu hotărâre ONU de atentatele puse la cale de dușmanii colaborării internaționale. Ea privește Organizația Națiunilor Unite ca un instrument al păcii și securității popoarelor. După cum se vede, cercurile conducătoare din USA sunt acelea care vor să atribue ONU-lui un alt rol.

Ele se tem de colaborarea cu țările democrate doritoare de pace.

Insă această politică a imperialiștilor americani este, în mod inevitabil, sortită eșecului.

Filmele săptămânii

(urmare din pag. 2-a)

mul „Vulturul Stepei" o grandioasă operă cinematografică.

Datorită sonorității aparatelor sovietice excelente cu care a fost înzestrat cinematograful Puşkin, filmul este în permanență intens luminat iar muzica lui Haciaturian este deosebit de clară.

Prin colaborarea dintre regie și actori, studiourile Soiuzdetfilm au îmbogățit cinematografia sovietică cu încă o operă de înaltă valoare artistică și documentară.

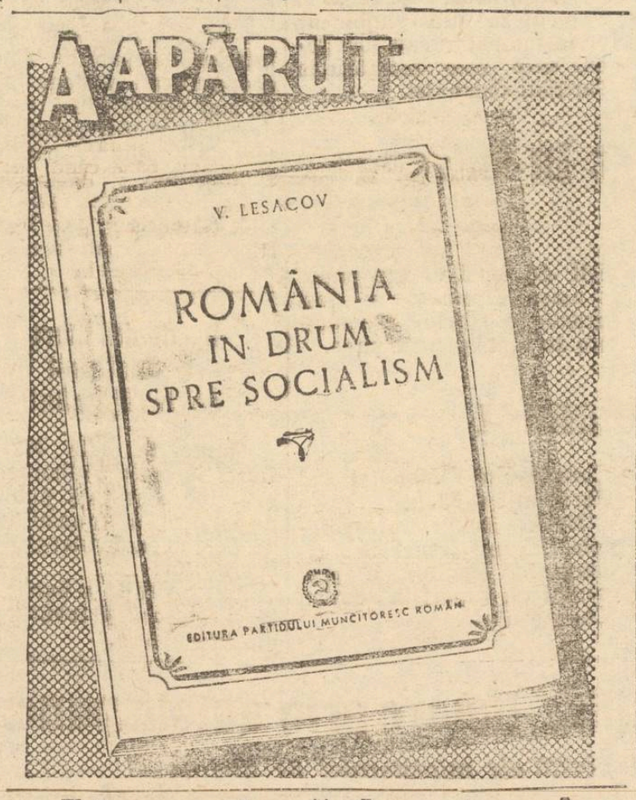

Abonați-vă la ziarul „OPINIA"

nu se pot limita la o simplă enunțare teoretică. In „Cale liberă", de exemplu, în aparență este vorba de o serie de chestiuni tehnice. Da, dar acestea se întrepătrund cu viața, cu respirația de fiecare zi, cu năzuințele cele mai vii ale oamenilor sovietici.

Problema care se punea deci direcției de scenă, în primul rând, era aceea de a tălmăci pentru spectatorii noștri problemele piesii, așa fel ca aceștia să se pătrundă de importanța vitală a chestiunilor în discuție, să-și dee seama de toate laturile acțiunii, să le urmărească și să-și însușească învățămintele care rezultă din desfășurarea intrigii.

Acest lucru nu a reușit pe deplin direcției de scenă. Spectacolul nu a fost axat pe o linie unitară si acolo unde s'ar fi cerut mai mult ritm, mai multă vioiciune, în scenele care trenau, s'a încercat rezolvarea situației prin efecte exterioare: decor, muzică, artificii, o figurație greșit mânuită, dezorganizată.

Acestea însă mai mult distrăgeau atenția spectatorilor dela text, antractele prelungite, lipsa de gradare, au dus la un spectacol greoiu, lipsit de un fir conducător. Numeroase greșeli și neglijențe de ordin tehnic: prezentarea stației, disproporția între dimensiunile locomotivei și acelea ale scenei, faptul că aceasta înainta cu poticniri când într'o parte când în alta, fiind împinsă de un om ce nu trebuia văzut din sală, apoi aranjamentul mobilelor, al planului, felul cum se ascultă la ușă, dispoziția personagiilor în unele momente, etc. Multe din ele remarcate și de muncitorii care au luat cuvântul la spectacolul cu discuții și care prin exprimarea lor lapidară au luat de fapt poziție împotriva alunecărilor formaliste din spectacol—au dăunat deasemenea reprezentației.

Spectacolul s'a bucurat în schimb de o interpretare actoricească în genere corectă. Trebue să notăm îndeosebi realizarea d-lui C. Sava (Rubțov) care a avut prestanță, căldură, dar și comunicativitate, suflu tineresc de adevărat bolșevic. I-am recomanda însă să adopte un ton mai firesc, mai apropiat și în scena finală din actul IV, în locul ținutei și a solemnității declamatorii.

Rolul personagiului negativ, colonelul Krutinin, l-a creat cu nuanțe și subtilități bine sudate, d. Crișan Constantinescu. Subliniem mai ales eleganța și firescul jocului său, amănunțit studiat semnalându-i totodată și o tendință de virtuozitate care îl poate duce la formalism: Tinerii Alexei și Lena au avut în interpretarea d-lor: Șt. Alexandrescu și Angela Bârsan - Sârbu dârzenie neînduplecată și curaj, dar le-a lipsit doza de căldură, de romantism chiar, ce rezulta din text. Au fost prea reci, iar Șt. Alexandrescu a fost viguros dar nu destul de convingător, din cauza intonației de discurs, în scena cu Condratiev, când demască rutina acestuia din urmă. D-na Zoe Diacu în rolul Sofia Romanovna a avut momente izbutite atunci când „joacă" exprimându-și capriciile față de soțul său, după ce—ascultând părerea lui Alexei despre dânsa—își dă seama de drumul greșit pe care a apucat. In afară de această scenă însă, d-na Diacu nu a reușit să prezinte convingător îndeosebi transformarea sa, scena din fața oglinzii eșuând. Deasemenea d-na Diacu trebue să renunțe la o serie de gesturi inutile, care punctează fără rost unele fraze, în contrast cu contextul rolului: așa este, de pildă, un gest caracteristic cu capul pe care-l repetă prea des.

Corecte interpretările d-lor: N. Venias (Drostov) și C. Protopopescu (Cond atiev), n timp ce P. Varduca (secretarul organizației de Partid) s'ar fi cuvenit să aibă mai multă energie.

A. G. Macovei a avut destulă vioiciune și candoare tinerească în rolul unui tânăr muncitor, câștigând simpatia sălii, deși a folosit și mijloace prin care a ieșit singur în evidență, dăunând colegului său M. Isăcescu (Modest) care a avut mai multă seriozitate. Au mai jucat: M. Davidoglu într'un rol șters, Vera Mihailescu, Lucica Iliescu.

Decorurile d-lui A. Wilke reușite, au dat atmosfera cerută, cu excepția fundalului cu sgârie-nori ce seamănă prea mult cu aceia din caricaturile înfățișând aspecte New-Yorkeze.

CRONICAR

Filarmonica de Stat „Moldova"
Sala Teatrului Național
VINERI 14 Aprilie 1950 ora 20,30
CONCERT SIMFONIC
Dirijor:
C. BOBESCU
Solistă:
AURELIA CIONCA — pian
PROGRAM:
1. LISZT: Preludii
2. RIMSKY-KORSAKOV: Suita Cocoșul de Aur (în primă audiție)
3. BEETHOVEN: Concert Nr. 5 în mi bemol pentru pian și orchestră solistă Aurelia Cionca
4. BEETHOVEN: Simfonia 4-a
5. C. BOBESCU: Cântece și jocuri românești (în primă audiție)
Biletele la „AGES" Str. Republicei 20
Tel. 1422

Cinema SIDOLI
Prezintă cu începere de JOI 6 Aprilie 1950
PREMIERA
O producție a Studioului din Alma-Ata
Pantofiorii Țarinei
Operă de CEAIKOVSK
după nuvela lui N. GOGOL
cu B. Boslacov, S. Golemba și L. Gritenco
Complectare Jurnal ROMFILM

Cinema TIMPURI NOUI
Prezintă cu începere de Duminică 9 Aprilie 1950
Un program varial compus din 7 filme
Colaboratorii invizibili
BOX
Povestea magnetului
Femeile din R. P. R. luptă pentru pace
Știință și Tehnică
Jurnal Romfilm Nr. 12—Jurnal Sovietic Nr. 12
INTRAREA GENERALĂ LEI 15

Cinema „Maxim Gorki"
Prezintă cu începere de Joi 6 Aprilie 1950
PREMIERA
O producție a Studioului Defa Berlin 1950
Ceața Brună
Un sguduitor document al teroarei naziste!
Complectare Jurnal Romfilm

Cinematografia în slujba păcii
Cinema „PUȘKIN"
(Fost SCALA)
Inzestrat cu cele mai noi aparate sonore sovietice S.K.P.
Prezintă cu începere de VINERI 7 Aprilie 1950
PREMIERĂ
O producție a Studioului „SOIUZDETFILM"
Vulturul stepei
cu A. Muboreacov, M. Criucicov, M. Bolduman, N. Nichitina
Complectare JURNAL ROMFILM

ULTIMELE ŞTIRI

POPOARELE LUPTA PENTRU PACE

O rezoluție a Partidului Comunist Francez

PARIS 11 (Agerpress), — In legătură cu raportul Secretarului General al Partidului Comunist, Maurice Thorez, Congresul Partidului Comunist Francez a adoptat următoarea rezoluție :

„Cel de al 12-lea Congres al Partidului Comunist Francez aprobă raportul asupra luptei pentru independența națională și pentru pace, prezentat de secretarul general al Partidului, Maurice Thorez.

Congresul cere organizațiilor și membrilor Partidului să se călăuzească în activitatea lor de directivele conținute în acest raport și în special să depună toate eforturile pentru:

1. A participa activ la campania pentru strângerea de semnături de aderiune la apelul sesiunii de la Stockholm al Comitetului Permanent al Congresului Mondial al Partizanilor Păcii, cu privire la interzicerea armei atomice;

2. A porni o mișcare de masse împotriva stocării, transportării și producerii de materiale de război;

3. A aduce la cunoștință întregii țări programul de 11 puncte expus în raportul lui Maurice Thorez.

Noi acte de represiune împotriva luptătorilor pentru pace săvârșite de guvernul francez

PARIS 11 (Agerpres). — După cum anunță l'Humanite și alte ziare pariziene, guvernul francez săvârșește neîncetat acte de represiune împotriva luptătorilor pentru pace.

La Toulouse, de exemplu, soldatul Deak Verdinim a fost aruncat în închisoarea militară pentrucă a distribuit manifeste împotriva războiului din Vietnam. El este acuzat de „atentat la securitatea statului" și se intenționează să fie judecat de tribunalul militar în virtutea unei legi care îi poate aduce pedeapsa cu moartea.

In aceiași situație se află și 8 marinari închiși în închisoarea din Toulon.

Represiunile autorităților, împotriva partizanilor activi ai păcii, provoacă proteste din ce în ce mai hotărîte în rândurile populației.

Guvernul australian intenționează să pună în afara legii Partidul Comunist

LONDRA 11 (Agerpres).— Ziarul „Daily Worker" publică apelul P. C. Englez în care acesta chiamă pe muncitorii din Anglia să-și exprime solidaritatea lor cu muncitorii australieni care luptă pentru drepturile lor și împotriva măsurilor de agresiune ale guvernului Manzies. Guvernul australian, se spune în apel, intenționează să pună în afara legii Partidul Comunist. Această ofensivă mai are și scopul de a asigura guvernului posibilitatea de a declara în afara legii și alte organizații democrate. In special, guvernul australian intenționează să interzică mișcarea pentru pace și să concedieze din slujbe pe orice muncitor sau funcționar care este membru în Partidul Comunist.

Comitete de luptă pentru Pace în întreaga Polonie

VARȘOVIA 11 (Agerpres) Cercurile largi ale opiniei publice poloneze se alătură activ luptei pentru pace. In întreaga țară se formează comitete de luptă pentru pace.

In sectorul Ksceszow, au fost formate 9 comitete regionale și 103 comitete sătești de luptă pentru pace. In orașul Iaroslav au fost formate în fabrici 28 comitete de luptă pentru pace.

Congresul tineretului olandez

HAGA 11 (Agerpres) La Amsterdam s'a deschis Congresul Uniunii Generale a tineretului olandez, la care participă 250 reprezentanți ai organizațiilor locale. Lucrările Congresului se desfășoară sub semnul luptei pentru pace, al întăririi unității tineretului olandez, al prieteniei cu Uniunea Sovietică și al susținerii din toate puterile a rezoluției sesiunii dela Stockholm a Comitetului Permanent al Congresului Mondial al Partizanilor Păcii.

Mark Beker, președintele Uniunii Generale a tineretului olandez, a prezentat un raport în cursul Congresului.

SCURTE ŞTIRI

LONDRA 11 (Agerpres). — Duminică a sosit la Londra cu avionul Ivan Grikov, președintele sindicatului salariaților din învățământul elementar și mediu din Uniunea Sovietică în urma invitației sindicatului învățătorilor și profesorilor, pentru a lua parte, ca oaspete la întrunirea națională a acestui sindicat.

*

SOFIA 11 (Agerpres). — Congresul cooperativelor agricole de producție din R. P. Bulgaria și-a încheiat Vineri lucrările.

După adoptarea statutului cooperativelor agricole de producție a vorbit în încheiere Vâlco Cervenkov, președintele Consiliului de Miniștri și secretar al C. C. al P. C. Bulgar.

Congresul a adoptat un mesaj de salut adresat conducătorului popoarelor, I. V. Stalin, precum și Comitetului Permanent al Congresului Mondial al Partizanilor Păcii.

Distribuirea zahărului și ulciului

In conformitate cu instrucțiunile primite din partea Ministerului Comerțului Interior, începând de astăzi cooperativele și Magazinele de stat vor distribui rațiile de zahăr și ulei pentru internate, spitale, cantine, șantiere etc.

Rațiile cuvenite posesorilor de cartele vor fi distribuite peste câteva zile,

O comunicare a Secțiunii de Invățământ

Mâine în sala Maxim Gorki la orele 9 dimineața are loc o ședință publică de analiză a muncii dusă de Secțiunea de Invățământ a orașului.

Sunt invitați a participă toți profesorii și învățătorii din orașul Iași.

Pregătirea lucrărilor de încheere a anului școlar și a situației elevilor

Dispozițiile Ministerului Invățământului Public

Ministerul Invățământului Public a dat publicității o hotărîre cu privire la pregătirea încheierii anului școlar în școlile elementare și medii.

După ce arată o serie de realizări și lipsuri în activitatea școlilor, Ministerul a hotărît următoarele :

1. Continua îmbunătățire a frecvenței elevilor.

2. Recapitularea părților esențiale din fiecare materie, profesorii și învățătorii pregătind temeinic și planificat această recapitulare.

3. Folosirea obligatorie a materialului didactic existent,

4, Atenție specială elevilor rămași în urmă la învățătură prin ;

a) Controlul repetat al felului cum se pregătesc.

b) Repartizarea lor în grupele de învățătură care să funcționeze regulat sub conducerea profesorilor de specialitate.

c) Elevii rămași în urmă să fie ajutați nu numai la materia curentă dar și la însușirea capitolelor din urmă care le-au rămas neclare, ceeace îl împiedică la înțelegerea metodei respective.

5. Cercurile de elevi să fie mobilizate pentru a stimula, prin activitatea lor, interesul clasei întregi la obiectele respective (se reamintește din nou că din cercuri pot face parte numai elevii care au note de trecere la toate obiectele). Deasemenea, elevii din cercuri, mai bine pregătiți la materia respectivă, trebue să fie îndrumați să ajute pe colegii lor, sub îndrumarea profesorului de specialitate.

6. Diriginții sunt obligați să urmărească săptămânal situația școlară a fiecărui elev și să ia de acord cu profesorii de specialitate, și cu sprijinul organizației U.T.M. și al pionerilor măsurile indicate mai sus.

7. Se interzice scăderea notei la obiecte pentru motive de indisciplină. In cazurile de indisciplină se vor lua măsurile educative și disciplinare, hotărîte de Consiliul Pedagogic.

Profesorii care au scăzut notele la obiecte pentru motive de disciplină, vor trebui să asculte pe elevii respectivi pentru a le pune note în raport cu cunoștințele lor, dând școalei posibilitatea de a cunoaște numărul real al celor ce vor putea promova.

In acelaș timp se atrage atenția cadrelor didactice asupra faptului că că asigurarea unui număr cât mai mare de promovați trebue să se facă numai prin îmbunătățirea calității cunoștințelor elevilor, nu prin note „de trecere" puse în ultimul moment. Examenul dela finele anului școlar va constitui nu numai o verificare a cunoștințelor elevilor, dar și o serioasă verificare a eforturilor depuse de cadrele didactice pentru a asigura aceste cunoștințe.

8. Justa planificare a activității extrașcolare pentru a evita supraîncărcarea elevilor.

9. Directorii, diriginții, profesorii și învățătorii trebue să mobilizeze pe elevi la îndeplinirea îndatoririlor lor față de învățătură, prevăzute în „Regulile de purtare pentru elevi", creând în școală o atmosferă de muncă entuziastă, ridicând în ochii elevilor eforturile pentru îmbunătățirea învățăturii la nivelul unei datorii patriotice, de pregătire a lor ca să devină luptători activi pentru pace și constructori ai socialismului. In toată această muncă cadrele didactice se vor sprijini pe organizațiile U.T.M. și pionieri.

10. Directorii școlilor vor asigura prelucrarea acestei hotăriri în Consiliile Pedagogice și aplicarea ei în școlile pe care le conduc.

11. Secțiunile de Invățământ vor lua toate măsurile pentru realizarea sarcinilor puse în prezenta hotărîre.

SPORT

Jucând cu mult elan

Locomotiva Iași a dispus de Dinamo-Brașov cu 1-0 (1-0)

Match-ul de foot-ball dintre Dinamo-Brașov și Locomotiva-Iași, disputat Duminică 9 Aprilie, la Iași, pe stadionul „23 August" a constituit un nou prilej (după victoria dela București asupra echipei Spartak) de verificare a posibilităților feroviarilor ieșeni.

Jucând cu mult elan, beneficiind de o linie de apărare ermetică, Locomotiva a câștigat două puncte prețioase, învingând Dinamo B. cu 1—0 (1—0) prin goal-ul marcat de Nastea în min. 28, după o acțiunea spectaculoasă pornită de pe aripa dreaptă.

Ocazii clare de a marca au pierdut Savin în min. 37, Nastea 43, și Bădălan în min. 52 și 60,

Deasemenea Dinamo a pierdut o mare ocazie de goal în min. 74, ocazie care le-ar fi putut aduce egalarea.

Dinamoviștii, în ciuda faptului că au pierdut acest match au făcut dovadă că posedă o technică superioară, dețin un perfect control al balonului, combină spectaculos, organizând acțiuni periculoase, acțiuni cari Duminică, datorită apărării imediate, ce a jucat fără greșală (Diaconescu, Scutaru, Dunea) s'au terminat la marginea careului de 16 m.

S'au remarcat dela Locomotiva : Dunea, Diaconescu Scutaru, Savin, Manolescu, și Leonte, iar dela Dinamo Mihai, Călinoiu și Ciobotă.

Arbitrul Serotchi (București), vrând să pară autoritar a greșit fluierând prea mult și adesea ori inutil.

Formațiile

Locomotiva : Stoenină, Dunea, Diaconescu, Drumea, Scutaru, Savin, Buimistriuc, Ilie, Nastea, Bădălan, Manolescu, Leonte.

Dinamo : Lăzăreanu, Fruth, Ciobotă, Teodorescu, Frățilă, Călinoiu, Sârbu, Petre Mircea (Petculescu) Calomfir, Apostol și Mihai.

*

In deschidere Locomotiva II a învins Flamura Roșie cu scorul de 2 0 (2—0).

In pauza jocului de foot-ball Locomotiva—Dinamo, s'au disputat probe de atletism și ciclism.

Mare surpriză la Morilor C.S.U. Iași a învins Partizanul (Moreni) cu 3-2 (2-0)

Studenții ieșeni întrecând așteptările a reușit o victorie surprinzătoare dispunând de Partizanul-Moreni cu 3 2 (2-0).

Punctele studenților au fost înscrise în ordine de Talpă, Marcoci și Schreiner.

Rezultate din țară

Divizia A

C. C. A,- Metalul (Reșița) 2-0.

Flamura Roșie (Arad),- Partizanul (Buc.) 3-0.

Locomotiva (Tg. Mureș)-Partizanul (Petroșani) 3-2.

Locomotiva (Buc.)-Dinamo (Buc.) 4-2.

I. C. O. Progresul-Locomotiva (Tim.) 1-0.

CSUT-Locomotiva (Sibiu) 0-0,

Divizia B

Locomotiva Iași-Dinamo 1-0 (1-0).

CSU Iași-Partizanul (Moreni) 3-2 (2-0).

Metalul (Buc.)-Locomotiva (Galați) 2-0.

5 ani dela eliberarea Austriei

VIENA 11 (Agerpress). — La 13 Aprilie se împlinesc 5 ani de la eliberarea Austriei de către trupele armatei sovietice. Cu acest prilej a avut loc o ședință solemnă a Consiliului Comunal din orașul Eisenstadt, capitala provinciei Burgenland. Primarul orașului Eisenstadt, prof. Eleck, a arătat în cuvântarea sa ajutorul acordat de armata sovietică poporului austriac și în special populației provinciei Burgenland.

Primarul orașului Viena, Korner, a dat dispoziții ca în perioada dintre 12 și 14 Aprilie să fie arborate drapelele naționale la toate clădirile publice.

La 13 Aprilie, Asociația austriacă pentru strângerea legăturilor culturale și economice cu URSS, va organiza în Piața Stalin serbări populare.

Serbările și meetingurile care vor avea loc în diferitele cartiere ale Vienei vor demonstra dragostea și recunoștința față de eliberatorii Austriei armata sovietică".

Verificarea plăților lunare prin autoimpunere

Noile dispoziții ale ministerului de finanțe

Intrucât activitatea pe care au desfășurat-o organele fiscale în primul trimestru al anului curent, în sectorul controlului evaziunilor fiscale, n'a fost bine organizată, ministerul de finanțe a dat noi instrucțiuni cu privire la modul cum urmează să fie efectuată aceasta în cursul trimestrului Aprilie—Iunie a.c.

Incepând dela 10 Aprilie și continuând dela aceeași dată în lunile următoare, se va face verificarea plăților lunare, prin autoimpunere. avându-se în vedere următoarele dispoziții:

a) Cu ocazia plății lunare a impozitului comercial pe anul 1950 de către contribuabilii obligați prin lege la acest sistem de plată, se vor lua măsuri pentru înlăturarea evaziunilor practicate prin depunerea unor declarațiuni de vărsare nesincere. Astfel, toate declarațiile-borderou de vărsare, care față de impunerea definitivă pe anul 1949 apar nesincere, vor fi date cu ordin spre cercetare inspectorilor și subinspectorilor sau altor funcționari delegați special în acest scop. Aceștia au sarcina ca în termen de 20 de zile dela primirea delegației să depună rezultatul cercetărilor, împreună cu actele de contravenție (bineînțeles, numai dacă se va constata nesinceritate). Rezultatul cercetărilor va fi consemnat în registrul de evidență, iar în aprecierea sincerității vărsămintelor pe lunile următoare, taxatorul se va ghida după cercetările făcute pentru lunile precedente.

In orice caz, încasarea sumei se va face imediat, odată cu depunerea declarației-borderou, ordinul de cercetare dându-se ulterior:

b) Toate celelalte întreprinderi care n'au fost verificate lunar, sau au fost verificate numai pentru unele luni din trimestru, trebuesc verificate trimestrial.

Astfel fiind, în cursul lunii Aprilie, Mai și Iunie, vor fi verificate și aceste întreprinderi, câte o treime din numărul lor în fiecare lună, dresându-se procese-verbale de contravenție pentru toate evaziunile comise prin nesinceritate.

c) Dispozițiunile ordinului circular Nr. 311-549 din 16 Martie 1949 în ce privește reducerea impozitului la 1/2 pentru unele categorii de contribuabili, ne mai fiind prelungite pe anul 1950, urmează că începând dela 1 Ianuarie 1950, orice comerciant, industriaș sau meseriaș asimilat acestora, indiferent de felul activității și de modul cum o exercită, nu poate plăti un impozit inferior celui minimal.

In cursul lunii Aprilie vor fi verificate cazurile care au plătit minimalul pe lunile Ianuarie, Februarie și Martie 1950, și vor fi încasate eventuale diferențe de impozit, odată cu plata impozitului pentru lunile Aprilie și Mai, fără majorări ;

d) Vor fi verificate toate cazurile care nu au descărcare la zi, în registrul de evidență, plățile făcute, dresându-se acte de contravenție; în prealabil însă, se vor lua măsuri ca toate plățile să fie operate în registrele de evidență pentru a se evita dresarea actelor de contravenție fără bază.

PIERDUT tichet de butelie Aragaz No. 75139 pe numele Marcovici Strul str. Horia No. 14.

Il declar nul.

Aniversarea încheierii tratatului de prietenie și asistență mutuală dintre Uniunea Sovietică și Finlanda

HELSINKI 11 (Agerpres). — Sâmbătă a avut loc la Helsinki o ședință solemnă închinată celei de a 2-a aniversări a încheierii tratatului de prietenie, colaborare și asistență mutuală dintre Uniunea Sovietică și Finlanda.

Ședința a fost organizată de către Asociația Finlanda-URSS. La ședință au participat, președintele Republicii, Pasikivi, precum și alți membrii ai guvernului finlandez, conducătorii Asociației Finlanda-URSS., deputați ai dietei, precum și numeroși reprezentanți ai organizațiilor de masse și asociațiilor culturale.

Au luat deasemenea parte la ședință ambasadorul Uniunii Sovietice în Finlanda, Savoncencov, precum și reprezentanții diplomatici ai țărilor de democrație populară.

TIPOGRAFIA „LUPTA MOLDOVEI", IAȘI, STR. ȘTEFAN CEL MARE 50—52.

BIBLIOTECA UNIVERSITĂȚII IAȘI

ANUL 48 Nr. 1083

4 PAGINI 4 LEI

Joi 13 Aprilie 1950

ABONAMENTE
Lei 360 . . . . . 3 luni
Lei 5000 Intreprinderi, Autorități pe un an

Atelierele tipografice
IAȘI Str. ȘTEFAN CEL MARE 50-52

OPINIA

ZIAR POPULAR COTIDIAN

Redacția
IAȘI, Str. Cuza Vodă, 1 (etaj)
Administrația
IAȘI, Str. Cuza Vodă, 1

TELEFOANE
REDACȚIA Nr. 1209
ADMINISTRAȚIA Nr. 2042
TIPOGRAFIA Nr. 1210

In preajma încheierii anului școlar

A trecut și vacanța de primăvară, și puțin timp ne mai desparte de epoca în care, deși primăvară, se vor „număra bobocii" — cum spune poporul — adică se vor culege roadele străduințelor depuse în școli de elevi ca și de profesori.

In trecut, în preajma încheerii unui an de muncă, elevii — și cei mai buni și acei slabi — se gândeau cu grijă la examenele care se anunțau amenințătoare. La finele anului se puteau aștepta la orice surprize din partea unor „educatori" capricioși care puteau dispune de situația lor, a școlarilor, „ad libitum". Intr'adevăr, asemenea surprize se întâmplau adesea. Copii conștiincioși, dar mai puțin favorizați de împrejurări, fii de oameni săraci, se vedeau judecați cu cea mai mare severitate; alții ajutați în ultimul moment de influența unor părinți cu relații, se vedeau „salvați" dela repetenție sau corigență pentru a nu li se strica vacanța, petrecută la mare sau la munte, în vile somptuoase.

Dar școala românească se află acum în plină prefacere. Raporturile între elevi și profesori s'au schimbat, s'au umanizat. Cu toții: elevi, părinți și cadre didactice, sunt angajați acum într'o muncă încordată pentru pregătirea unor elemente noi pentru pregătirea unor tineri bravi c i n s t i ț i, sănătoși, plini de vigoare și avânt patriotic.

Iată dece, când numai două luni au mai rămas până la sfârșitul anului școlar, Ministerul Invățământului Public a publicat o hotărâre analizând în linii mari realizările și lipsurile în activitatea școlilor, și dând o serie de îndrumări pentru buna desfășurare a muncii și pentru ridicarea nivelului de cunoștințe al elevilor.

Ministerul a fixat o serie de măsuri practice, luate în urma studierii amănunțite a unor situații de pe teren. Astfel se vine cu ideea unei sistematizări a recapitulării materiei, controlul pregătirii elevilor rămași în urmă și ajutorarea lor, și interzicerea scăderii notei la obiectele de studii pentru cazuri de indisciplină (și în această privință Ministerul citează un caz tipic petrecut la Iași la școala de Exploatare c. f. r.

Din toate aceste măsuri, din grija continuă a Ministerului pentru buna desfășurare a muncii în școlile elementare și medii, se poate trage o concluzie categorică: în școala de astăzi s'a pus capăt superficialității, ușurinței cu care era în trecut promovat un elev dacă se bucura de sprijinul vreunui personagiu al zilei. Favoritismul, lipsa de probitate profesională a profesorilor și a învățătorilor tinde să dispară cu desăvârșire. Și aceasta este un eveniment care trebue salutat cu toată satisfacția. In primii ani după 23 August, și chiar puțin după reforma învățământului.

R. NAUMESCU

(continuare în pag. 3-a)

In cinstea zilei de 1 Mai

Noi realizări și angajamente ale oamenilor muncii din Iași

In întreprinderile și instituțiile din Iași, muncitorii s'au avântat în întreceri socialiste întru întâmpinarea zilei de 1 Mai.

Răspunzând chemării patriotice lansată de către petroliștii dela Ochiuri-Dâmbovița, oamenii muncii din orașul nostru au și obținut succese importante în procesul de producție. Mai multe produse, și de o calitate superioară iată obiectivul întrecerilor socialiste inițiate în întreprinderi.

In instituții, salariații luptă cu eforturi înzecite pentru lichidarea birocrației, pentru perfecționarea metodelor de lucru care duc la economisirea de materiale și timp.

In instituțiile spitalicești, oamenii muncii depe tărâm sanitar își încordează eforturile lor pentru a reda cât mai devreme pe cei suferinzi, procesului producției.

In rândurile de mai jos dăm succesele obținute de muncitori dela fabrica de oglinzi 1 Mai din localitate și angajamentele luate în cinstea lui 1 Mai de salariații dela Spitalul Nr. 7 și de către salariații Spitalului de Stat Nr. 5.

La Fabrica de oglinzi 1 Mai,

organizația sindicală din întreprindere a organizat întrecerea socialistă între toate secțiile.

Comisiunea constituită în acest scop, urmărește zilnic aceste întreceri.

Până la începutul lunei în curs rezultatele obținute sunt următoarele:

1. Secția de fabricat unsoare:

a) Echipa de confecționat cutii a avut planificat confecționarea a 16.050 cutii și a confecționat 30.452 cutii, depășind planul cu 87 la sută.

b) Echipa de turnat unsoare a avut planificat turnarea a 26.000 cutii și a turnat 40.350 cutii, depășind planul cu 54,18 la sută.

2. Secția oglinzi bazar. A avut planificat a executa un număr de 10.075 bucăți și a executat 20.659 bucăți, depășind planul cu 115 la sută.

3. Secția monturi lămpi a avut planificat a confecționa 16.000 bucăți monturi și a confecționat 22.574 bucăți, depășind planul cu 40,6 la sută.

4. Secția turnat oglinzi a avut planificat a turna 163 mese și a turnat 382 depășind planul cu 137,5 la sută.

Paralel cu mărirea producției s'a mărit și productivitatea muncii, astfel:

Prin introducerea modelului 2 la monturi lămpi acestea au devenit de o calitate superioară.

Oglinzile cu șnur au devenit superioare prin introducerea sistemului de șle-

(Continuare în pag. 3-a)

11 Aprilie, ziua internațională a foștilor deținuți politici antifasciști

La 29 Martie 1947 reprezentanți ai foștilor deținuți antifasciști din 14 țări europene s'au adunat în Congres la Paris, constituind Federația Internațională a foștilor deținuți și internați politici antifasciști.

Ziua internațională a foștilor deținuți politici antifasciști a fost aleasă 11 Aprilie, în amintirea lui 11 Aprilie 1945 când a fost desființat unul dintre cele mai groaznice lagăre de concentrare naziste, lagărul dela Buchenwald.

Tot în Martie 1947 s'a constituit la București Federația Națională a foștilor deținuți și internați politici antifasciști. In fruntea celor care au pus bazele federației au fost iubiții conducători ai clasei muncitoare: Gheorghe Gheorghiu Dej, Ana Pauker, Vasile Luca, Teohari Georgescu și alții.

Ziua de 11 Aprilie, ne evocă astfel lupta fermă și hotărîtă pe care au dus-o oamenii progresiști din întreaga lume, împotriva imperialismului, împotriva ororilor regimului fascist. Evocarea este cu atât mai puternică, cu cât astăzi situația internațională dovedește cât de asemănătoare sunt concepțiile și metodele actualilor conducători ai lagărului imperialist și antidemocratic în frunte cu monopoliștii anglo-americani, cu acelea ale bandiților hitleriști fasciști.

Anul acesta, ziua de 11 Aprilie a fost pentru întreaga omenire progresistă un prilej de a-și afirma voința neclintită de a lupta împotriva imperialiștilor care încearcă să reînvie lagărele de exterminare împotriva luptătorilor pentru pace și progres.

Federația Internațională a foștilor deținuți și internați antifasciști, alături de celelalte organizații mari internaționale, reprezentând sutele de milioane de oameni ai muncii, își mobilizează toate forțele în lupta pentru pace, pentru libertatea popoarelor și independența națională.

REPORTAGII și ANCHETE

Cum a fost aprovizionat Iașul cu produse alimentare în cursul ultimei săptămâni

— O inițiativă a cooperației care nu a rămas fără efect. Rolul comerțului de Stat și al cooperației în reglarea prețurilor. Lipsa higienei din piețe —

In cursul săptămânii trecute, piețele alimentare au fost abundent aprovizionate cu produse.

Cererile consumatorilor au putut fi satisfăcute iar prețurile mărfurilor au fost acceptabile. Tendințele speculative ale unor samsari de a profita de cumpărăturile mas've efectuate de cetățeni în cursul săptămânii trecute și de a ridica în mod artificial prețul la alimente s'a soldat anul acesta printr'un eșec total.

O inițiativă demnă de subliniat

Comerțul de Stat, prin magazinele alimentare și cooperative și-au dovedit cu acest prilej rolul lor de importanță primordială în reglarea și frânarea prețurilor.

In alți ani, de exemplu, se resimțea în astfel de ocazii lipsa drojdiei pe piață. Gospodinele care aveau însă nevoie de ea, așteptau cu nerăbdare. Intre timp, samsarii care doseau din timp un stoc important din acest produs începeau să-l desfacă apoi la prețuri deosebit de ridicate.

De data aceasta, drojdia de bere s'a găsit în cantități îndestulătoare la toate magazinele alimentare.

Cooperativele de consum locale au dat dovadă de inițiativă și în ceeace privește distribuirea ouălor. S'a remarcat de exemplu, că exista o tendință din partea unora de a ridica prețul la acest aliment. Măsurile pentru frânarea acestei tendințe nu au întârziat să apară.

Prin cooperative s'a început distribuirea ouălor la un preț convenabil. Sucursalele din cartiere, bine aprovizionate au efectuat pe o scară întinsă această operație. Prețul fixat de cooperative a fost și prețul pe piață.

*

Am semnalat faptele de mai sus pentrucă ele demonstrează cu prisosință rolul comerțului de Stat și al cooperației în frânarea și reglarea prețurilor la produse alimentare, fie că este vorba chiar de acele mărfuri care provin din cota liberă. Rezultatele îmbucurătoare obținute săptămâna trecută trebuie să servească drept linie de conduită și pentru viitor.

In felul acesta, oamenii muncii din orașul nostru se vor putea aproviziona cu produse alimentare, la un preț just și în cantitate suficientă.

Prin inițiativa promptă a cooperativelor de consum,

Z.

(Continuare în pag. 3 a)

Universitatea Populară din Peking și-a început activitatea

S'au deschis cursurile Universității populare recent înființată la Peking. Peste 50 la sută dintre studenții acestei Universități sunt muncitori fruntași în producție și luptători pentru independența țării.

Principiile conducătoare ale muncii acestei Universități de tip nou, sunt îmbinarea teoriei cu practica și studierea uriașelor realizări ale Uniunii Sovietice în toate domeniile. Durata cursurilor este de doi până la patru ani. Universitatea are facultăți de economie politică, planificare, finanțe, de credit, studii comerciale, studii cooperatiste, drept, politică externă, precum și o facultate pentru directorii de întreprinderi. Pe lângă Universitate s'au deschis și cursuri de limba rusă cu o durată de doi ani; s'au creat deasemenea, institute speciale de marxism-leninism, institute pentru studierea problemelor revoluției chineze, institute pedagogice, de finanțe, economie politică, drept și politică externă.

In Uniunea Sovietică

Intreceri socialiste în cinstea zilei de 1 Mai

In întreaga Uniune Sovietică se desfășoară întrecerile socialiste pentru întâmpinarea zilei de 1 Mai, — Ziua Solidarității Internaționale a celor ce muncesc. Oamenii muncii din Uniunea Sovietică marchează prin noi succese în producție întrecerile inițiate în cinstea acestei zile.

Metalurgiștii dela uzina „Zaporojstal" și-au luat angajamentul să producă până la 1 Mai 1000 de tone de fontă, oțel și laminate peste plan.

In întreceri s'au mai angajat colectivele a numeroase întreprinderi din regiunea și orașul Sverdlovsc. Metalurgiștii dela uzina din Verk-Isetsc și-au luat angajamentul să îndeplinească până la 27 Aprilie planul pe 4 luni. Furnaliștii dela uzina metalurgică din Novăi Tagil depășesc angajamentele luate. Topitorul Safimov a topit deacum 300 tone de oțel peste plan.

Sute de stahanoviști de la fabrica de prelucrare a minereurilor, din orașul Asbest, au organizat schimburi de onoare.

La uzina de construcții de mașini grele „Ordjonikidze" din Urali, colectivul atelierului de mașini de foraj și-a luat angajamentul să termine până la 1 Mai o instalație de foraj petrolifer. Angajamente noi și-au luat colectivele din atelierele de fabricat escavatoare, din atelierele mecanice și de motoare ale aceleiași uzine.

In minele din regiunea Stalino întrecerile se desfășoară între sectoarele carbonifere pentru îndeplinirea înainte de termen a planului pe anul 1950. Unul din primele locuri în aceste întreceri l-a câștigat colectivul sectorului dela mina Nr. 10 bis din Cistiacov, care a dat până în prezent 3 eșaloane de combustibil peste plan.

Inițiativa patriotică a brigadierei inovatoare Carabelnicova dela fabrica de încălțăminte „Comuna din Paris" din Moscova și a maistrului șef Cuznețov dela fabrica de pielărie din Moscova a fost întâmpinată cu multă căldură. Stahanoviștii aplică metode noi pentru o mai bună utilizare a materiilor prime și a materialelor.

In întreprinderile din Moscova, Leningrad, Kiev, Minsc și din alte centre industriale se desfășoară întrecerile în cinstea zilei de 1 Mai pentru mărirea livrării de producție peste plan, din materiile prime economisite.

INSEMNARI

„OBIȘNUINȚA"

Nu se poate spune că e o greșală prea mare să fii distrat, chiar când acest lucru se petrece în timpul serviciului.

Dar a folosi distracția în timpul serviciului, în momente nepotrivite poate dăuna intereselor celor cu care „distratul" vine în contact. Un caz petrecut nu de mult este destul de semnificativ. Iată despre ce anume e vorba:

Taxatorul No. 120 dela un tramvai de pe linia a II-a era zilele trecute foarte bine dispus. Discuta cu pasagerii, îi îndemna să-și cumpere bilete, etc.

In momentul când tramvaiul ajunsese la stația unde linia de tramvai se ramifică, cu direcția Abator, mai precis la „cinci drumuri" taxatorul anunță cu voce sigură:

— Pentru Nicolina și Socola, schimbă!

Nedumeriți, o parte din pasageri au dat buzna la ușa de scoborire. Imediat tramvaiul se puse în mișcare.

Cineva atrase atenția taxatorului:

— Cum, tovarășe taxator, tramvaiul acesta nu merge în direcția Nicolina?

— Ah! Așa e! Exclamă taxatorul lovindu-se ușor cu palma peste frunte. Sunt nițel cam distrat. Se mai întâmplă. Uitasem. Mă

I. HANGANU

(Continuare în pag. 3-a)

Cursuri sanitare la Școala Tehnică Metalurgică din Iași

Sub îndrumarea Filialei Crucii Roșii, la Școala Tehnică Metalurgică au început cursuri G.P.A.S., prin care se urmărește ridicarea nivelului sanitar al elevilor.

Cursurile, conduse de elevul Gh. Cârlig din anul II, sunt frecventate de 30 de elevi.

Exemplul școlii tehnice metalurgice trebue urmat și de celelalte școli ieșene.

Lev Nicolaevici Tolstoi — „Oglinda revoluției ruse"

Epoca în care a creat Lev Nicolaevici Tolstoi cuprinde o perioadă mare de timp, când Rusia a trecut printr'o serie de frământări care au pregătit Marea Revoluție Socialistă din Octombrie. Pe de o parte înfrângerea suferită în războiul Crimeii (1856) care a determinat un nou val de nemulțumiri, mai ales în mijlocul țăranilor, pe de altă parte, — capitalismul care se impunea tot mai mult în Rusia, au silit autocrația rusă să accepte o serie de reforme formale.

Cea mai de seamă a fost reforma agrară din 1861, prin care se desființează iobăgia. Avântul pe care-l lasse capitalismul, a creat prin exploatarea nemiloasă a muncitorilor, situații noi revoluționare. Această epocă a dat savanți ca: D. Mendeleev, K. Timiriazev, I. Secenov, I. Pavlov.

Toate aceste evenimente istorice, pline de contradicții,— cum a remarcat V I Lenin,— s'au reflectat în toată plenitudinea lor și în literatură. Gândirea rusă progresistă a căutat să dea răspuns la toate problemele spinoase pe care le punea viața și care preocupau pe toți oamenii avansați din acel timp. Scriitorii au înfățișat viața rusă în toate aspectele ei pozitive și negative și din toate straturile sociale. In acel timp au scris Cernîșevski, Turgheniev, Dostoievski, Goncearov, Necrasov, Saltikov-Șcedrin, A. Ostrovski, Cehov, și L. Tolstoi.

Prin valoarea universală a operei sale gigantice, personalitatea lui Tolstoi domină întreaga gândire rusă din a doua jumătate a secolului XIX.

Lev Tolstoi s'a născut la 9 Septembrie 1828, la moșia părinților săi, Iasnaia Poliana. In anul 1844 el se înscrie la Universitatea din Kazan pe care nu o termină, pentrucă studiile așa cum se făceau pe atunci, nu-l satisfăceau. Inapoindu-se la Isanaia Poliana, Tolstoi își complectează singur cunoștințele, ceeace n'a încetat să realizeze în tot decursul vieții sale. In primăvara anului 1851 el pleacă în Caucaz, unde rămâne până în 1854, luând parte activă la operațiunile militare. In Caucaz el începe să se ocupe de literatură și scrie romanul intitulat „Copilăria", — pe care îl publică mai întâi în revista „Contemporanul" — roman care obține un mare succes, fiind apreciat și de critici. Romanul „Copilăria", împreună cu „Adolescența" și „Tinerețea", formează trilogia autobiografică a lui Tolstoi. Tot în această perioadă începe și povestirea „Cazacii", pe care o va termina peste zece ani.

Această povestire este este una din operele sale cele mai poetice, în care natura și oamenii Caucazului de Nord sunt înfățișați cu un realism ne mai atins până atunci de nici un scriitor rus.

Forța și meșteșugul de a înfățișa sufletul omenesc, talentul de a exprima prin cuvinte stările sufletești cele mai subtile ale copilului și adultului, sunt trăsăturile cele mai caracteristice ale primelor creații literare ale lui Tolstoi.

Inapoindu-se din Caucaz, Tolstoi a fost repartizat în Armata Dunăreană c a r e lupta pe atunci împotriva turcilor. In Martie 1854, îl găsim la București, pe care-l părăsește în același an pentru a participa la războiul din Crimeea și la apărarea Sevastopolului. Impresiile sale asupra defensivei Sevastopolului, au fost cristalizate în „Povestiri din Sevastopol", unde a arătat, cu un viguros talent, tăria sufletească și vitejia modestului soldat rus, care-și apără cu abnegație patria. Tol-

(continuare în pag. 2-a)

Vladimir Maiakovski

Comuna din Paris

Cu
și mai multă grijă,
ține minte,
Ascultă tropotul
istoriei
cum răsună.
In ziua asta
încă azi
fierbinte
Inoată
din trecuta
răscoalelor furtună
Simțind
că'n două
scurte
luni
Comuna se va prăbuși,
turbați
ca niște căpcăuni,
toți lupii din Versailles,
scrâșnind,
asupra-i prind a năvăli.
Cruțare
nu găsesc
cei răsculați.
Toți
împușcați.
La zid
sunt puși
treizeci de mii
și gloanțele
îi frământesc,
cu mame și copii.
Zadarnic
palmele întinse
pe ore-un burghez
cerca-vor să-l îmbune:
treizeci de mii
de lanțuri grele
în ocna Caledoniei
prind să sune,
Măcar
că pofta tunului
e mare
s'au săturat
și tunurile toate?
Iar patruzeci de mii
de trupuri sângerate
au fost vârîte'n
beciuri de'nchisoare.
Comuna a căzut?
S'a prăbușit,
căci luptătorii
răsvrătiți
n'au izbutit
mânia'n regimente
s'o strângă,
s'o'ntărească,
și pe burghezi
și nobili,
uniți,
să-i n'micească.
Și iată, nobilimea,
ca vulpea
se târăște,
privind în jur
o șterge rânjind
și chefuește,
iar Gallifet
se-apucă să joace,
îmbătat,
pe steagul roșu
smuls,
pe steagul sfâșiat.
Azi,
tremurând privesc
spre noi
exploatatorii
și tare
ar dori
ca descleștând
strâns pumnul dictaturii
în balta trândăviei
să'ncepem
a cloci.
Numai că noi
vom ști
să nu fim înșelați,
Căci
steagul bolșevic
sub el ne strânge,
Noi ținem minte
cum
Versailles a împușcat,
și caldarâmul
cum
pătat a fost de sânge.
Se-adună norit
unui nou război
și chamberlainii —
ciorile —
roesc,
dar cel
ce are ochi să vadă
știe
că se repetă pașii
istoriei,
firesc.
De-o fi
război,
apoi,
după războaie vin
Comuna din Paris,
a doua,
neînvinsa.
Ejunul
pentru Londra
și Roma
și Berlin.

Traducere de VL. COLIN

VLADIMIR MAIAKOVSKI
(1893-1930)

Vladimir Vladimirovici Maiakovski s'a născut în anul 1893 în satul Bagdadi Georgia. A învățat întâi la gimnaziul din Kutaisi și apoi la gimnaziul din Moscova, pe care l-a absolvit. In 1908 s'a alăturat Partidului muncitoresc social-democrat (bolșevic) rus și în luna Martie a aceluiaș an a fost judecat pentru faptul de a fi fost implicat în activitatea unei tipografii bolșevice clandestine. A fost închis în închisoarea Butârskaia însă a fost pus în libertate în 1910, fiind minor. A rămas totuși sub supravegherea poliției.

Maiakovski și-a consacrat întreaga viață și strălucitul său talent poetic cauzei eliberării oamenilor muncii.

Incă dela primele încercături ale activității sale literare el s'a dovedit a fi un inovator de frunte al formei poetice, un pionier al versificației Această muncă a fost însoțită de lupta pentru crearea unui nou conținut în opera sa.

Primele sale versuri tipărite au fost publicate în 1913. In 1918 el a apărut în lumea literară ca membru al unui grup de tineri futuriști. Versurile sale, publicate într'o antologie intitulată „O palmă dată gustului publicului", reprezintă un atac violent la adresa poeziei subtile, efeminate și decadente.

Totuși, futuristul Maiakovski a urmat o altă cale decât acea a confraților săi. El nu putea, scrie numai de dragul de a crea o nouă formă poetică, chiar dacă această formă era îndreptată împotriva muzei „abstracte" a simboliștilor care își etala grațiile în saloanele contemporane. El nu s'a lăsat multă vreme atras de forma futuristă fără conținut, de sunetul fără înțeles. Poezia sa era încă de pe atunci remarcabilă prin profunzimea și ascuțimea conținutului social pe care i-a imprimat-o poetul. Incă din primele lucrări el își manifestă revolta împotriva tragicului antagonism dintre personalitatea individuală și societatea burgheză, revoltă oglindită în „Nor în Pantaloni" (1915), „Flautul șirei spinării" (1915) „Omul" (1917).

Maiakovski s'a alăturat fără rezerve la Marea Revoluție Socialistă din Octombrie, văzând în ea mult așteptata eliberare a omului. Iată ce scrie în jurnalul său:

„. . . Octombrie . . . Să accepți sau să nu accepți. Această întrebare nu mi-a venit nici o clipă în minte. Este revoluția mea. Am fost la Smolnâi. Am lucrat. Am făcut tot ce era de făcut".

Din această perioadă începe calea pe care și-a ales-o conștient în poezia sa calea care și-a găsit expresia în cele două versuri:

„Intreaga forță-a cuvântului
de poet
O 'nchin ție, clasă luptătoare".

Tânăra republică socialistă a lărgit mult orizontul poetului. El se simțea un soldat în rândurile proletariatului. In deplinătatea puterii sale, cu forța și talentul său înăscut, a folosit toate formele literare, fără să țină seamă dacă erau considerate forme superioare sau inferioare. In 1919 el a început să lucreze la o secție specială a Agenției Telegrafice Ruse, unde a scris piese, poeme și a desenat caricaturi politice, însoțite de texte versificate.

Maiakovski și-a luat întotdeauna opera în serios, străduindu-se să ajungă la maximum de expresie, claritate. simplitate și luciditate. Versurile sale sunt foarte apreciate de poporul sovietic pentrucă biciuesc pe dușmanii tinerii republici sovietice. Până la moartea sa, în 1930, Maiakovski a fost un fecund și asiduu colaborator al ziarelor, fiecare eveniment al vieții de toate zilele găsindu-și ecou în versurile sale.

In anii puterii sovietice, ideea îmbinării armonioase a intereselor personale cu cele obștești în societatea socialistă, a devenit tema sa principală, Lira sa nu cântă o melodie egoistă de izolare; ea se adresează omului sovietic, îi vorbește într'un graiu care merge la inimă despre problemele zilei: construcția socialistă și făurirea unei noi morale, care să corespundă omului epocii socialiste. Poemul „Noreșa" (Bine) este închinat Țării Sovietice, fiecare vers al său fiind străbătut de un patriotism curat, entuziast.

Și eu,
cânt laudă patriei mele,
a omenirii
primăvară timpurie, născută
din luptă și trudă,
republica mea,
ție
îți cânt!

Fiecare rând al scrierilor sale satirice vorbește despre dragostea sa de patrie, ea răzbate din fiecare pagină a însemnărilor sale de călătorie prin Europa și America.

Maiakovski a scris mult despre Lenin, genialul conducător al revoluției proletare și ceeace a scris este mărturia dragostei sale pentru acest om. Despre el cântă cele mai bune versuri ale sale, de pildă poemul ce poartă titlul „Vladimir Ilici Lenin". In acest poem Maiakovski a zugrăvit pe „cel mai pământesc dintre toți oamenii care au călcat vreodată pe pământ" — pe una din cele mai mărețe figuri ale istoriei universale.

Până în ultimul ceas al vieții sale, Maiakovski a rămas în rândurile celor mai de frunte luptători pentru socialism, reamintind fără încetare tovarășilor săi — poeților sovietici — că locul lor este în mijlocul muncitorilor și a înfierat cu dispreț acele romanțe dulcege care vorbesc despre trandafiri și privighetori, străine de efortul poporului de a construi Statul Socialist. Maiakovski atribue poetului un rol greu dar de cinste, acela de a fi în acelaș timp conducător și slujitor al poporului.

Vreau pene
Trecute alături de baionete
Producția poemelor trecute
Alaturi de fier și oțel;
Să fie rânduri
despre creația poemelor
In rapoartele
lui Stalin
la Politbirou.

Versurile lui Maiakovski au fost într'adevăr o armă ascuțită a revoluției. Rolul și însemnătatea sa au fost caracterizate pe scurt în următoarele cuvinte ale lui Stalin:

„Maiakovski a fost și este cel mai bun, cel mai talentat poet pe care l-a produs epoca noastră sovietică.

Echipele sindicale artistice se pregătesc pentru cea de-a II-a etapă a concursului pe țară de cor și joc

La 15 Aprilie începe cea de a doua etapă a concursului echipelor sindicale de cor și joc.

In urma primei faze a concursului, când au concurat 22 ansambluri corale și 13 echipe de joc sndicale formațiile participante și-au dat seama de diferitele lipsuri avute și în mare parte cu trecut la înlăturarea lor.

Astfel la ETACS PTT Medicină CFR, Institutul Politehnic și Sindicatul Sanitar se țin cu regularitate repetiții, luptând pentru o interpretare cât mai realizată, pentru un înalt nivel artistic.

In bătălia pentru cea de a doua etapă a concursului fruntașe sunt ansamblurile ETACS-ului. Deasemeni CFR ul și-a intensificat eforturile și ține repetiții dese, atât la cor, cât și la joc.

Ansamblul de cor al CFR, ului muncește intens pentru a obține noi succese dar trebue să remarcăm faptul că imediat după prima etapă a concursului coriștii puțini îngâmfiați, au neglijat repetițiile, timp de câteva zile nemai putându-se ține de fel. In prezent însă corul CFR muncește cu râvnă spre a cuceri noi victorii.

Urmând exemplul sindicatelor ETACS CFR, Medicină, PTT, Sanitar, și a Institutului Politehnic, toate sindicatele leșene trebuie să-și intensifice munca pentru făurirea unor ansambluri artistice valoroase, care prin activitatea dusă să devină stimulente în lupta pentru făurirea unei vieți fericite, pentru pace.

T. T.

Vitrina librăriilor

Alexandru Block: POEME

(Traducere de Radu Boureanu)

Alexandru Blok este unul din marii poeți ruși dela începutul acestui veac. In prima parte a activității sale lirice, opera lui este tributară simbolismului, expresie decadentismului burghez. Totuși, versul lui Blok e străbătut și în această perioadă, de un cald suflu de omenie care ne emoționează, iar sub neliniștele sale mistice, sub sentimentele-i individualiste, se întrevede patriotul, pe care *„Rusia, tristă ce șetoare, Țara de izbe cenușii"*, îl îndurerează și-i îndeamnă să-i caute salvarea. Trăind la hotarul a două epoci, Blok de origine burgheză n'a văzut dela început care este adevărata cale pe care trebue să meargă pentru a afla acestă izbăvire. In parte, drumul avea să-l arate revoluția democratică din 1905. Pe acest drum el se va angaja cu toată puterea în zilele Marii Revoluții Socialiste din Octombrie 1917.

Dacă până la această dată, poezia lui Blok a exprimat doar „presimțiri revoluționare", creiarea Statului Socialist face din Blok un poet al Revoluției, care cântă OMUL NOU într'o poezie nouă, accesibilă maselor și scrisă pentru mase. Cu poemele „CEI 12" și „SCITII", Blok devine unul dintre precursorii poeziei sovietice.

Pentru iubitorii de poezie, traducerea celor mai de seamă versuri ale lui Blok, scrise între anii 1902-1918, este un lucru dp preț. A. Blok și-a aflat în dl. Radu Boureanu — laureat al Academiei R.P.R. — un inspirat traducător al Poemelor sale, pe care editura „Cartea Rusă" le prezintă într'un volum tipărit în condiții grafice superioare.

Comemorarea lui Maiakovski la Iași

Vineri 14 Aprilie a. c., în sala Teatrului Evreesc de Stat va avea loc un festival închinat comemorării a 2o de ani dela moartea genialului poet sovietic Vladimir Maiakovski.

Cu această ocazie va conferența dl. prof. univ. Gh. Agavriloaiei despre viața și opera poetului.

Deasemeni artiști ieșeni vor recita din versurile marelui poet sovietic, luptător pentrusocialism, pentru biruința clasei muncitoare.

Un cartier de locuințe de tip nou la Budapesta

Anul acesta se vor cheltui peste 100 milioane forinți pentru construcția de locuințe în capitala R' P. Ungare. Din această sumă vor fi construite 900 locuințe noi și vor fi restaurate 1.400 locuințe avariate. Noile locuințe se vor construi după modelul urbanisticii sovietice, pentru ca în felul acesta să se asigure tot confortul oamenilor muncii, punându-li-se la dispoziție locuințe spațioase și luminoase.

In circumscripția XIII s'au construit 18 blocuri cu 573 apartamente și în curând va începe construirea a încă 3 blocuri cu 280 apartamente. In această parte a Budapestei se vor ridica, în total, aproape 2.000 de locuințe. Majoritatea locuințelor sunt compuse din două camere, baie și dependințele necesare, având fiecare și o terasă însorită.

Acest nou cartier va avea o singură centrală termică; aceasta va furniza blocurilor căldură și apă caldă.

(urmare din pag. I-a)

stoi a fost primul care a înfățișat războiul, nu sub aspectul lui formal ci sub cel al realității crude.

Sosind la Petersburg în anul 1855, Tolstoi vine în contact cu mediul literar, face cunoștință și se împrietenește cu cei mai de seamă scriitori ruși din acel timp, printre care Turgheniev, Necrasov, Goncearov, Cernțșevski. In anul 1860, el întreprinde o călătorie în străinătate. La Londra întâlnește pe Herțen pentru care a păstrat toată viața o profundă simpatie și admirație.

Inapoindu-se din străinătate, după reforma din 1861 și dorind să vie în ajutorul țărănimii, Tolstoi acceptă sarcina de arbitru în aplicarea reformei agrare și se dedică, în acelaș timp și activității pedagogice la școala creată de el la Iasnaia Poliana.

Indurerat de eșecul militar dela Sevastopol, sentimentul patriotic al lui Tolstoi a căutat satisfacție în reînvierea trecutului glorios de fapte eroice și oameni de mare valoare spirituală.

Astfel a luat ființă geniala epopee a vitejii militare și a puterii spirituale a poporului rus „Război și Pace". Adevăratul erou al acestui mare roman, care-și apără pământul strămoșesc împotriva armatelor cotropitoare ale lui Napoleon, este poporul rus. In anul 1873, el începe „Ana Karenina", al doilea roman de mari proporții, unde este înfățișată cu o profundă analiză a caracterelor și a evenimentelor — prejudecățile și morala îngustă a aristocrației din timpul său. Activitatea literară a lui Tolstoi se întrerupe aici pentru un timp oarecare. Nedreptatea socială și asuprirea poporului muncitor de către clasele avute, îl preocupă din ce în ce mai mult. Aceste gânduri se adâncesc mai ales după ce— în 1891 — se stabilește la Moscova, unde cunoaște înspăimântătoarea mizerie a orașelor In anul 1822, vizitând un bâlci și un azil de noapte din Moscova și participând la recensământul populației din acest oraș, el și-a scris impresiile asupra vieții sărăcimii urbane.

In operele sale filosofice religioase, Tolstoi demască fățărnicia bisericii. Noua sa atitudine stârnește dușmănia guvernului țarist și a autorităților bisericești. Numai imensa autoritate a marelui scriitor rus, atât în Rusia, cât și peste hotare, l-a salvat de persecuții personale. Schimbările radicale în concepțiile lui Tolstoi s'au răsfrânt și asupra operelor sale din ultimele decenii ale vieții, precum și asupra concepțiilor sale despre artă. El susține numai arta care este accesibilă tuturora și care răspunde cerințelor spirituale ale maselor largi. In această perioadă, el însuși scrie basme populare și drame inspirate din viața poporului rus. Printre acestea, deosebit de importantă este drama „Puterea întunericului", care a trecut cu greu prin cenzură și care înfățișează conflictele dintre satul rus patriarhal, înapoiat și elementele capitaliste.

Această dramă a fost interzisă și n'a putut fi jucată pe scenele ruse decât abea în anul 1895. Noua atitudine a lui Tolstoi s'a reflectat și în viața lui de toate zilele. Așa cum în „Spovedania" vorbește de renunțarea la viața comodă a claselor avute, el caută să aplice și în realitate aceste percepte. Se ocupă intens de munca fizică, tăind lemne, arând, mergând la coasă, sau cusându-și cizmele. Duce o viață singuratică și oarecum separată de familie, iar în cele din urmă se retrage definitiv la Iasnaia Poliana, în mijlocul țăranilor săi. Odată cu „Puterea Intunericului" apare și una din cele mai reușite povestiri ale lui Tolstoi „Moartea lui Ivan Ilici".

In anul 1892, ziarul „Buletinul Moscovei" a publicat un articol care spunea că Tolstoi se ocupă cu „propaganda celui mai extremist socialism, în fața cărula pălește chiar propaganda subversivă dela noi".

Intre timp, Tolstoi continuă să lucreze intens. In anul 1899 apare „Sonata Kreutzer", apoi comedia „Roadele învățăturii", în care înfățișează cu mult humor boerimea trândavă. Dar atitudinea sa critică față de temeliile pe care se sprijinea viața claselor privilegiate ale societății, viața Rusiei prerevoluționare, nu s'a oglindit în nicio operă a lui Tolstoi ca în romanul „Invierea" (1899). Acest roman a fost tipărit trunchiat și denaturat, din cauza cenzurii țariste și a apărut în întregime deabia după Revoluția din Octombrie. Nici una din operele precedente ale lui Tolstoi nu este pătrunsă de un protest atât de pătimaș împotriva realității timpului său ca „Invierea". Apariția romanului „Invierea" a constituit pretextul principal al excomunicării lui Tolstoi din sânul bisericii, în anul 1902

In ultimii ani ai vieții sale, scriitorul simte din ce în ce mai adânc, că propria sa viață asigurată și îmbelșugată dela Iasnaia Poliana este în contradicție cu doctrina sa. El suferea din cauza contrastului dintre situația sa materială și greutățile în care trăia poporul. In anul 1905, Tolstoi însemna în jurnalul său: „situația mea materială și mizeria înconjurătoare mă fac să sufăr din ce în ce mai mult". El s'a așteptat ca revoluția din anul 1905 să aducă eliberarea poporului său: „Iau parte la această revoluție în calitate de avocat al unui popor agricol de 100 milioane oameni, calitate ce mi-am ales-o de bună voie". El avea credința că această revoluție va da rezultate bune. Reacțiunea crudă care a urmat după înăbușirea revoluției l-a impresionat adânc. In anul 1908, el scrie articolul „Nu pot să tac" un protest plin de mânie îndreptat împotriva condamnărilor în masă la care a recurs guvernul, pentru a distruge orice urmă a Revoluției. După moartea lui Tolstoi, Lenin a afirmat ca numai răsturnarea socialistă ar putea face ca opera marelui scriitor să devină „bunul tuturor".

Lenin l-a numit pe Tolstoi „oglinda revoluției ruse" iar Turgheniev l-a numit „Marele scriitor al pământului rus".

Tolstoi a fost expresia năzuințelor a milioane de țărani ruși. Lenin a subliniat întodeauna legătura care a existat între concepția de viață a lui Tolstoi și țărănimea Rusiei. Tolstoi a redat cu un talent rar puterea și slăbiciunea mișcărilor de mase țărănești, arătând starea de spirit a țăranilor în epoca reformei

Lev Nicolaevici Tolstoi — „Oglinda revoluției ruse"

FAPTE ȘI COMENTARII

De curând s'a redeschis în orașul nostru cinematograful din str. Ștefan cel Mare, sub numele de cinematograful Pușkin. Renovat, înzestrat cu aparate noui, cinema Pușkin corespunde misiunii sale. O singură observație avem de făcut. La parter există o singură intrare, laterală. Ca să poți ieși din sală, de te afli în partea dreaptă, trebue să ocolești sala prin fund, ceeace în zilele cu aglomerație este foarte dificil și să ieși prin ușa îngustă din stînga.

O sală care se aglomerează cu spectatori trebue să aibă mai multe ieșiri, așa fel ca evacuarea mulțimii în cazul unui eventual pericol, să se poată face într'un timp minim.

La Centrala Telefoanelor din localitate se află două cabine unde se pot efectua convorbiri locale cu fișe.

Se pot efectua, e un fel de a vorbi deoarece în permanență aceste 2 cabine sunt defecte.

Cumperi o fișă, o pui în aparat și imediat cade jos prin partea cealaltă, o pui iar și jocul se repetă într'una. Dacă reclami funcționarei de serviciu, aceasta dă din umeri sau te sfătuește să bați în aparat sau să lovești furca. De cele mai multe ori, după ce fișa cade într'una de un număr mare de ori te trezești că nu mai revine de loc și ai pierdut și bani și timp și trebue să te duci la un telefon particular ca să poți vorbi uude ai nevoie.

Ceeace e mai grav, este faptul că nimeni dintre cei în drept nu se sezizează de reclamațiile publicului ci te privesc cu superioritate și indiferență. Oricum, o îndreptare a acestei situații se impune.

Printre alte importante lucrări ce se execută în regiunea carboniferă din Valea Trotușului, se construesc și un număr de 28 apartamente care vor fi puse la dispoziția muncitorilor mineri ce lucrează la exploatarea Comănești.

Din acestea, 14 apartamente sunt aproape terminate, iar restul va fi gata la 1 Octombrie.

Locuințele cuprind fiecare câte două camere, hall și dependințe.

Deasemeni se construește un spital cu o capacitate de 100 paturi și o linie ferată Comănești-Leorda, ce va deservi exploatarea minieră. Linia va fi terminată la 1 Iulie.

Agenția France Presse transmis că recent s'a încheiat un acord între guvernul Statelor Unite și Tito, în virtutea căruia cetățenii americani au dreptul să călătorească în Jugoslavia fără nici-o restricție, adică neavând nevoe de nici-o aprobare a autorităților iugoslave, ci doar de pașaport american.

Deputații de dreapta din Adunarea Națională franceză sau lansat într'o nouă acțiune provocatoare împotriva Partidului Comunist. Mai mulți deputați radicali și gaulești au depus pe biroul Adunării proectul unei rezoluții prin care guvernul este invitat să ia măsuri legislative fățișe împotriva Partidului Comunist Francez. Proectul de rezoluție preconizează întocmirea unei liste a tuturor organizațiilor și publicațiilor comuniste și cere guvernului să depună un proect de lege prin care să se interzică persoanelor aparținând acestor organizații de a exercita funcțiuni publice.

E de prisos să se accentueze impresia produsă la Paris de această propunere care contravine Constituției și tradițiilor republicane.

In preajma încheerii anului școlar

(urmare din pag. I-a

tului, grija și repetatele intervenții ale forurilor de conducere pentru justa apreciere a elevilor erau în parte, interpretate greșit.

Unii profesori erau dispuși să devină bruse foarte culanți, să facă să dispară chiar notele rele, căci „așa vrea Ministerul". A fost o tendință greșită, din fericire la timp sesizată. Învățământul este o activitate foarte serioasă și nu este admis să se procedeze cu ușurință, fără simț de răspundere. Desigpr, capriciile oarbe, severitatea excesivă care duce la rezultate contrarii celor urmărite, adică la îndepărtarea, la scârbirea elevului, nu mai are ce căuta în școala nouă. Și elementele care nu au fost în stare să înțeleagă acest lucru se elimină dela sine. Dar și largheța poate deveni o slăbiciune la fel de periculoasă. Deaceea Ministerul are grijă să amintească: „asigurarea unui număr cât mai mare de promovați trebue să se facă numai prin îmbunătățirea calității cunoștințelor elevilor, nu prin note *de trecere* puse în ultimul moment". Iată dar care este drumul just, sănătos: profesorii să se ocupe de elevi mai de-aproape pentruca aceștia să-și însușească bagajul de cunoștințe cerut.

Cadrele didactice din Iași au trecut astăzi, în cadrul ședinței plenare ce au avut, la o aprofundată analiză a muncii. Numeroase au fost constatările și învățămintele ce s'au tras cu acest prilej.

Ele verifică justețea măsurilor luate de Minister. Se cere acum însă o muncă devotată din partea tuturor pentru a pune în practică aceste măsuri. Prin strângerea legăturii între catedră și masa școlarilor, prin stabilirea unei punți comune de înțelegere bazată pe încredere reciprocă, măsurile și sugestiile Ministerului vor putea fi aplicate în spiritul lor.

Numai așa, la încheerea anului școlar 1949-50 vom putea înregistra rezultate pozitive.

„Obișnuința"

(urmare din pag. I-a)

obișnuisem cu traseul Gara-Abator pe care vagonul nostru funcționase ieri.

Din stația care rămăsese în urmă, mâini ridicate în aer făceau semne disperate, bineînțeles în zadar, fiindcă tramvaiul se îndepărta acum cu o viteză din ce în ce mai sporită.

Faptul că taxatorul nu avea uniformă tip, fiind probabil nou angajat, nu poate scuza nicidecum neajunsurile cauzate unui însemnat număr de pasageri impunându-se pe viitor mai multă seriozitate.

Noi realizări și angajamente ale oamenilor muncii din Iași

(urmare din pag. I-a)

fuire a canturilor la piatra de fain.

La unsoare s'a introdus cartonul galben pentru confecționarea de cutii datorită căruia cutiile sunt mai rezistente, iar unsoarea se păstrează mai bine.

Muncitorii au înțeles că mărind producția și productivitatea se mărește și venitul lor personal. Așa spre exemplu, muncitoarea Paraschiva Staicu a încasat în loc de 4800 lei, 11.327 lei pentru luna Martie a. c., mărindu-și venitul personal cu 133 la sută.

Aceasta se datorește faptului că muncitorii ridicându-și mereu nivelul cultural și politic prin citirea zilnică a ziarelor Scânteia și Viața Sindicală, sunt conștienți că prin munca lor contribue la îndeplinirea Planuiui de Stat la lupta pentru PACE, la construireă socialismului în Republica Populară Română

Operațiunea întrecerii continuă cu avânt sporit sub supravegherea sindicatului și îndrumarea permanentă a Organizației de Partid.

Angajamentele salariaților dela Spitalul de Stat N. 5—Maternitatea Iași

Intreg personalul Spitalului No. 5 Iași, întâmpină cu noi realizări ziua de 1 Mai 1950.

Astfel și-au luat angajamentul să depășească Planul pe luna Aprilie 1950 cu 20 la sută, prin economii de medicamente și alte materiale. Apol tovarășii medici, surorile cât și îngrijitoarele și-au luat angajamentul să dea cât mai mare importanță bolnavilor care vin în acest spital, ca în timpul cel mai scurt să aibă intervențiile necesare făcute de medici.

La spitalul de Stat Na. 5 Iași, întrecerile s'au pornit individual și co ectiv astfel:

Grupa I-a a chemat la întrecere celelalte trei grupe din Instituție.

Felul hotărît cum au înțeles salariații și medicii spitalului de Stat N. 5 Iași, să-și îndeplinească sarcinile pe trimestrul I, din Planul de Stat, este o chiezășie, că noile angajamente să fie duse la bun sfârșit.

In trimestrul I, s'au realizat: Instalația caloriferă, instalația de sterilizare, s'au cumpărat diferite obiecte pentru laboratorul științific din acest spital, s'au amenajat 4 camere pentru cantina salariaților și 4 camere pentru creșa din instituție, iar prin munca voluntară s'au făcut diferite munci pentru bunul mers al diferiteior servicii ale instituției.

La Spitalul de Stat Nr. 7

In cadrul unui meeting—fulger ținut în ziua de 6 Aprilie, Tovarășii Sindicaliști din Spitalul de Stat Nr. 7, pătrunși de importanța muncii lor în cadrul luptei pentru PACE, și-au luat angajamente concrete în ceea ce privește realizarea și depășirea planului Spitalului și, au chemat la întrecere în cinstea marei sărbători a oamenilor muncii—ziua de 1 Mai—pe tovarășii sindicaliști de la Spitalul Central.

Obiectivele întrecerii sunt:

Atitutidinea tovărășească față de bolnavi, îmbunătățirea calității muncii, scăderea zilelor de spitalizare, eliminarea timpilor morți, economii de materiale și reducerea deșeurilor, îngrijirea instrumentarului, etc.

Cum a fost aprovizionat Iașul cu produse alimentare în cursul ultimei săptămâni

(urmare din pag. I-a)

tendințele speculative ale unor elemente interesate afaceriste ar putea fi oprite cu desăvârșire.

Higiena din piețele alimentare lasă de dorit

Noi ne-am mai făcut datoria atrăgând atenția forurilor în drept asupra lipsei de higienă din piețele alimentare ale orașului. Situația se menține însă aceiași din acest punct de vedere. Deaceea noi ne-am permis să reluăm această problemă asupra căreia vom insista în permanență până ce măsuri concrete vor fi luate.

Inregistrând succesele obținute de către comerțul de Stat și cooperație în domeniul aprovizionării și a higienei din localuri, scoatem în evidență încă odată lipsa de higienă din piețele alimentare ale orașului.

PIERDUT certificatul de absolvire al Școalei Comerciale Elementare de băeți din Iași cu Nr. 21 din 8 Iulie 1936 pe numele Cohn Iancu, str. Sf. Andrei Nr. 34 Se declară nul.

PIERDUT Buletinul Biroului Populației Iași pe numele Aron Ușer din str. Pantelimon Nr. 18, Carnet de Sindicat și alte acte. Le declar nule.

Citiți zilnic „OPINIA"

Cinematografia în slujba păcii

Cinema „PUȘKIN"
(Fost SCALA)

Inzestrat cu cele mai noi aparate sonore sovietice S.K.P.

Prezintă cu începere de VINERI 7 Aprilie 1950

PREMIERĂ

O producție a Studioului „SOIUZDETFILM"

Vulturul stepei

cu A. Muboreacov, M. Criucicov, M. Bolduman, N. Nichitina

Complectare Jurnal ROMFILM

Cinema „Maxim Gorki"

Prezintă cu începere de Joi 6 Aprilie 1950

PREMIERA

O producție a Studioului Defa-Berlin 1950

Ceața Brună

Un sguduitor document al teroarei naziste!

Complectare Jurnal Romfilm

Cinema SIDOLI

Prezintă cu începere de Miercuri 12 până Miercuri 19 Aprilie 1950

PREMIERA

O producție a Studiourilor de Stat Cehoslovace

Moș locomotivă

cu Jaroslav Marvan, Otomar Krejca, Marie Jezkova

Complectare Jurnal ROMFILM

Cinema „PUȘKIN"

Prezintă cu începere de JOI 13 până Miercuri 19 Aprilie 1950

O producție a studioului MOSFILM

O pânză în depărtare

cu A. Melnicov, F. Nikitin, N. Plotnicov

Complectare JURNAL ROMFILM

Cinema „Maxim Gorki"

Prezintă cu începere de Joi 13 până Marți 18 Aprilie 1950

PREMIERA

O producție a Studioului MOSFILM

O fată cu noroc

cu Valentina Serova, Emma Țesarcaia, I. A. Tutaskin

Complectare Jurnal Romfilm

Cinema TIMPURI NOUI

Prezintă cu începere de Duminică 9 Aprilie 1950

Un program variat compus din 7 filme

Colaboratorii invizibili

BOX

Povestea magnetului

Femeile din R. P. R. luptă pentru pace

Știință și Tehnică

Jurnal Romfilm Nr. 12—Jurnal Sovietic Nr. 12

INTRAREA GENERALĂ LEI 15

Filarmonica de Stat „Moldova"

Sala Teatrului Național

VINERI 14 Aprilie 1950 ora 20,30

CONCERT SIMFONIC

Dirijor:
C. BOBESCU
Solistă:
AURELIA CIONCA — piano

PROGRAM:

1. LISZT: Preludii
2. RIMSKY-KORSAKOV: Suita Cocoșul de Aur (în primă audiție)
3. BEETHOVEN: Concert Nr. 5 în mi bemol pentru pian și orchestră solistă Aurelia Cionca
4. BEETHOVEN: Simfonia 4-a
5. C. BOBESCU: Cântece și jocuri românești (în primă audiție)

Biletele la „AGES" Str. Republicei 20 Tel. 1422

Citiți zilnic „OPINIA"

ULTIMELE ŞTIRI

Desbaterile procesului chiaburilor criminali din Hoiseşti - Iaşi

Mârşavele fărădelegi comise de fraţii Istov la operaţiunile de împroprietărire din 1945.— Activistul de Partid Gheorghe Andrei i-a demascat în faţa obştei. — Depoziţiile martorilor — Cum a fost ucis mişeleşte Andrei Gheorghe

Tribunalul Militar Iaşi a judecat procesul chiaburilor asasini Vasile Istov, Ivan Istov zis Gică, Costică Istov şi Gheorghe Andriescu, care în noaptea de 15 Ianuarie 1950 au ucis mişeleşte pe Gheorghe Andrei secretar al organizaţiei de Partid din satul Hoiseşti, comuna Dumeşti.

Desbaterile procesului au fost urmărite de sute de ţărani muncitori din judeţul Iaşi şi de numeroşi oameni ai muncii din oraşul nostru care au înfierat cu toată puterea fapta mişeleacă a chiaburilor Istov şi a cozii lor de topor Gheorghe Andriescu.

Cu şi mai multă tărie se ridică acum — în condiţiunile ascuţirii luptei de clasă — ura neîmpăcată a poporului muncitor împotriva chiaburilor mârşavi.

Ţărănimea trudnică învaţă că vigilenţa trebueşte întărită, întrucât exploatatorii satelor, roşi de furie, nu văd cu ochi buni cum ţărănimea săracă şi mijlocaşă, urmând îndemnul Partidului, îşi organizează un trai mai bun, îşi croieşte un viitor fericit, o viaţă nouă, luminoasă. Chiaburii, în furia lor oarbă, nu cutează să se dea în lături dela cele mai groaznice nelegiuiri când e vorba să lovească mişeleşte în oameni cinstiţi, în ţăranii dârji şi neînfricaţi care demască cu hotărâre faptele lor murdare.

Procesul judecat de Tribunalul Militar, a întărit voinţa ţărănimii noastre muncitoare să nu slăbească nici o clipă din ochi pe chiaburii uneltitori, să arate în faţa întregii obşti orice uneltire a duşmanului.

*

Faptele mârşave a fraţilor Istov, nelegiuirile lor nu sunt de ieri—de azi. Încă din 1945, de când Vasile Istov era preşedintele comisiei de împroprietărire în satul Hoiseşti, a început să-şi îngroaşe şi mai mult chimirul, să-şi umple şi mai vârtos şura cu bucate de pe urma ticăloşiilor sale.

Lucrurile acestea le-a recunoscut în cea mai mare parte la interogator, în instanţă. A încercat el să nege unele fapte, dar nu i-a mers, că mai târziu martorii au desvăluit fărădelegile sale şi ale fratelui său Ion Istov.

Ţăranii muncitori Ilie Chirilă cu 1 ha. jum. pământ, Neculae Moga cu 1 ha. pământ, Dumitru Târziman cu 3 ha. pământ şi 4 copii, Sianu Gheorghe cu 1 ha. pământ şi 5 copii, Teodor Curcudel cu 5 ha. şi 10 copii, Popa Teodor cu 2 ha. jum. şi doi copii—martorii ai acuzării—au povestit cu obidă cum au trebuit să plătească împroprietărirea cu bani grei. Ei au dat alimente şi au lucrat dimpreună cu familiile lor zile întregi pe ogorul lui Vasile Istov, pentru a-şi răscumpăra pământul.

Dar nedreptăţile lui Vasile Istov au fost mai numeroase. Văduva de război Maria Aruştei a primit abia jumătate din cât i se cuvenea, iar lui P. Târziman deşi trebuia să primească 1 ha, jum. pământ, nu i s'a dat nimic. J. Angheluş cu 3 ha. pământ şi 7 copii a primit jumătatu din cât merită. In schimb, chiaburul Ion Timofte cu 7 ha. pământ a fost împroprietărit cu 1 ha. jum. deşi n'avea acest drept. Şi Ion Istov— al doilea acuzat — a luat pământ pe nedrept.

Aşa au „lucrat" fraţii Istov care nu se mai săturau să jupoaie pielea celor obidiţi !...

Toate faptele mârşave ale chiaburilor au fost demascate într'o adunare obştească de Gheorghe C. Andrei, dârz şi neînfricat activist de Partid.

La propunerea lui Andrei s'a hotărît să se revizuiască împroprietărirea din 1945.

Plini de mânie, fraţii Vasile şi Ion Istov, au pus la cale suprimarea lui Gheorghe Andrei.

In acest scop au înarmat cu fiare pe Costică Istov, cel mai tânăr dintre dânşii şi pe Gheorghe Andriescu. Aceştia au executat fără şovăire. L-au ucis mişeleşte în toiul nopţii pe Gheorghe Andrei, în timp ce acesta mergea spre casă.

Andrei Gheorghe a murit, pentrucă a luptat cu hotărîre pentru cauza cea dreaptă a celor mulţi şi exploataţi. Dar duşmanul de clasă va fi zdrobit ori de câte ori va încerca să împiedice pe cei mulţi să-şi făurească drumul spre bună stare, spre fericire.

*

In rechizitoriul său, procurorul, cpt. Ion Puişor, după cea arătat că acest proces ilustrează foarte bine aspectele ascuţirii luptei de clasă, care împinge pe duşmanii poporului la cele mai odioase josnicii, a subliniat că moartea lui Gheorghe Andrei înseamnă o jertfă a clasei muncitoare în lupta pentru făurirea unei vieţi îmbelşugate.

După cuvântul apărării şi replica procurorului, s'a dat ultimul cuvânt acuzaţilor. Vasile Istov şi-a recunoscut vina fără rezervă. Ion Istov, Gheorghe Andriescu şi Costică Istov, recunoscându-şi vina, au încercat să arate că nu au fost decât uneltele lui Vasile Istov.

Doi agenţi ai poliţiei antonesciene din Tg. Frumos condamnaţi pentru crime împotriva umanităţii

BUCUREŞTI 12. — Curtea Bucureşti, secţie I-a Penală, condamnase pe acuzaţii Panait Albeanu, din Iaşi str. Ovidiu 7, la 7 ani temniţă grea şi Eugen Gurtz, din Bucureşti str. Cuţitul de Argint 36, la 3 ani închisoare corecţională şi confiscarea averii în folosul Statului, pentru crimă împotriva umanităţii.

Decizia instanţei de fond arată că în anii 1941—1943, inculpaţii au fost agenţi în serviciul Poliţiei din Tg. Frumos. In această calitate, ameninţând cu deportarea sau trimiterea la muncă, au estorcat dela multi cetăţeni din Tg. Frumos bani, bijuterii obiecte şi lucruri de preţ.

Impotriva acestei deciziuni, acuzaţii au declarat recurs, care a fost respins de Curtea Supremă, secţia penală, astfel că hotărîrea de condamnare a rămas definitivă.

Desfăşurarea celei de a II-a etape a concursului echipelor sindicale de cor şi joc

Conform instrucţiunilor primite, cea de a II-a etapă a concursului echipelor sindicale de cor şi joc se va desfăşura în zilele de 15 şi 16 Aprilie a. c.

Vor participa la concurs judeţele: Tutova, Tecuci, Vaslui, Fălciu, Baia (cu 28 echipe formate din 1126 sindicalişti), precum şi judeţul Iaşi, cu echipele: CFR, PTT, ETACS, Sanitar, Politehnica şi Medicina.

Etapa a II-a a concursului se va desfăşura pe scena Teatrului Naţional şi va începe Sâmbătă 15 Aprilie, orele 15.30, durând până Duminică 16 Aprile, orele 21, când se va încheia printr'un concert dat de Filarmonica de Stat „Moldova".

Pionierii cehoslovaci vizitează Uniunea Sovietică

MOSCOVA 12 (Agerpres). — La invitaţia Comitetului Antifascist al tineretului sovietic, a sosit la Moscova o delegaţie a pionierilor cehoslovaci, condusă de secretarul Consiliului Central al pionierilor din Republica Cehoslovacă, Linko.

Pentru a cunoaşte activitatea organizaţiei de pionieri din Moscova, membrii delegaţiei au vizitat mai multe case de pionieri din Moscova, diferite şcoli medii, biblioteci pentru copii, precum şi stadionul pionierilor.

Delegaţia Cehoslovacă se va îndocumenta deasemenea asupra activităţii organizaţiilor de pionieri din Leningrad, Stalingrad şi alte oraşe din Uniunea Sovietică şi va vizita tabara de pionieri de la Artec.

Impotriva savantului Joliot-Curie ziarele burgheze din Franţa au deslănţuit o campanie deşănţată

PARIS 12 (Agerpres). — TELEPRESS transmite: Ziarele burgheze din Franţa au început o violentă campanie pentru destituirea profesorului Frederic Joliot-Curie din postul său de director al Institutului Francez pentru cercetări atomice, aceasta deoarece profesorul Joliot-Curie este cunoscut pentru atitudinea sa plină de curaj împotriva războiului şi împotriva punerii ştiinţei în slujba războiului. Profesorul Joliot-Curie este în acelaş timp unul din cei mai străluciţi savanţi în domeniul cercetărilor atomice, iar destituirea sa ar însemna o pierdere ireparabilă pentru ştiinţa franceză.

Poetul progresist turc Nazim Kikmet a declarat greva foamei

ANKARA 12 (Agerpres).— Marele poet progresist turc Nazim Kikmet a început Duminică greva foamei în semn de protest împotriva deţinerii sale ilegale în închisoare. După cum se ştie Nazim Kikmet a fost condamnat înainte de război la 28 ani închisoare grea sub „acuzaţia că ar fi „defăimat armata" în poeziile sale.

Statele Unite acordă azil fasciştilor polonezi din armata lui Anders

WASHINGTON 12 (Agerpres).—Telepress transmite: Potrivit legii speciale pentru imigrarea „refugiaţilor" votată la 5 Aprilie de Senatul american, 18.000 soldaţi al rămăşiţelor armatei fasciste poloneze a generalului Anders, în prezent cantonaţi în Marea Britanie, vor fi aduşi în Statele Unite în cursul acestui an.

Populaţia din Nüerenberg protestează împotriva remilitarizării Germaniei Occidentale

BERLIN 12 (Agerpres). — Agenţia ADN anunţă că Comitetul pentru Apărarea Păcii din Nurenberg a publicat un apel către populaţie îndemnând-o să semneze o moţiune împotriva remilitarizării Germaniei Occidentale.

Organizaţia din Nurenberg a Tineretului Liber German a lansat un apel către tineretul din acest oraş chemându-l să sprijine în mod activ campania de strângere de semnături pe moţiunea de apărare a păcii.

La luptă pentru pace!

Fizicienii atomişti japonezi se ridică împotriva pregătirilor războinice

TOKIO 12 (Agerpress). — TASS transmite: In cadrul desbaterilor asupra energiei atomice ale Congresului oamenilor de ştiinţă japonezi care a avut loc la universitatea din Tokio, fizicienii atomişti japonezi au exprimat un protest hotărît împotriva creării de baze militare în Japonia.

Congresul a adoptat un apel adresat oamenilor de ştiinţă americani, cerându-le să sprijine cererea de a se încheia tratatul de pace cu Japonia şi protestul fizicienilor atomişti japonezi împotriva folosirii teritoriului japonez pentru construirea de baze militare.

Săptămâna luptei pentru pace în India

DELHI 12 (Agerpres). — TASS transmite: In legătură cu organizarea în India a „Săptămânii de luptă pentru pace" care urmează să se desfăşoare între 22 Aprilie şi 1 Mai, Comitetul Permanent al Partizanilor Păcii din India cheamă toate organizaţiile democratice să înceapă imediat o campanie de strângere de semnături pe apelul Comitetului Permanent al Partizanilor Păcii din India.

Comitetul cheamă pe toţi luptătorii pentru pace să participe la colectarea de fonduri pentru crearea unui ziar central indian, care va propaga ideile păcii şi democraţiei şi ale luptei împotriva aţâţătorilor la război anglo-americani şi a agenţilor lor din India.

Muncitorii şi soldaţii francezi luptă împotriva războiului din Vietnam

PARIS 12 (Agerpres). — După cum anunţă L'Humanite" şi alte ziare pariziene, guvernul francez săvârşeşte neîncetat acte de represiune împotriva luptătorilor pentru pace.

La Toulouse de exemplu, soldatul Jean Verdier a fost aruncat în închisoarea militară pentrucă a distribuit manifeste împotriva războiului din Vietnam. El este acuzat de „atentat la securitatea statului" şi se intenţionează să fie judecat de tribunalul militar în virtutea unei legi care îi poate aduce pedeapsa cu moartea.

In aceeaşi situaţie se află şi opt marinari închişi în închisoarea din Toulon.

Represaliile autorităţilor împotriva partizanilor activi ai păcii provoacă proteste din ce în ce mai hotărîte în rândurile populaţiei. La 6 Aprilie, 8.500 de mineri din departamentele Loire şi Correse au încetat lucrul cu o oră mai devreme, cerând rechemarea corpului expediţionar din Vietnam. Minerii au ţinut un mare meeting în cadrul căruia au ales o delegaţie de 150 oameni pe care au trimis-o la Lyon spre a cere punerea în libertate a luptătorilor pentru pace deţinuţi în fortul Montluc.

Petiţia pe care minerii au prezentat-o autorităţilor judiciare a fost semnată de peste 15.000 de oameni ai muncii.

Muncitorii italieni refuză să producă şi să transporte materiale de război

ROMA 12 (Agerpres) — Tass transmite: Consiliile municipale din numeroase oraşe italiene continuă discutarea propunerilor de pace facute la Stockholm de către Comitetul Permanent al Congresului Mondial al Partizanilor Păcii.

Consiliile municipale dintr'un număr de 60 centre provinciale au şi votat pentru aceste propuneri.

După cum anunţă presa democrată, în întreaga ţară oamenii muncii îşi exprimă solidaritatea cu luptătorii pentru pace. Muncitorii uzinelor Fiat şi Mira Fiori din Torino au refuzat să producă materiale de război şi s'au angajat să susţină pe docherii din Tarento în lupta lor împotriva descărcării de armament american, Muncitorii uzinei metalurgice şi pentru construcţia de maşini din Terni au refuzat deasemenea să să lucreze pentru război şi s'au declarat solidari cu docherii şi muncitorii dela căile ferate care luptă împotriva descărcării materialelor de război americane.

Comitetele pentru apărarea păcii din toate întreprinderile din Bari şi-au luat angajamentul să sprijine pe docherii din provincia Puglia. Muncitorii feroviari din Ieccia şi Florenţa şi-au luat angajamentul să nu transporte materiale de război.

Guvernul R. P. Bulgaria protestează împotriva provocărilor monarho-fasciştilor greci

SOFIA 12 (Agerpress). — După cum anunţă Agenţia Telegrafică Bulgară, o serie de posturi de radio străine şi în special postul de radio Londra, au transmis o ştire din Atena, pretinzând că la 6 Aprilie s'ar fi deschis fără niciun avertisment focul de pe teritoriul bulgar asupra a doi membri ai comisiei Naţiunilor Unite pentru Balcani — colonelul francez Guillochon şi colonelul britanic Jeffrey — în timp ce aceştia se aflau la frontiera greco-bulgară pentru a lua parte la o întâlnire care ar fi urmat să aibă loc acolo, între reprezentanţi militari bulgari şi greci.

Potrivit acestei ştiri colonelul Guillochon ar fi fost rănit în picior.

Cercetările făcute de autorităţile bulgare competente, au stabilit că la 6 Aprilie nu a fost făcută nicio cerere din partea greacă şi, în general, nu a fost fixată niciun fel de întâlnire între reprezentanţii autorităţilor de frontieră ale celor două ţări. Se ştie că astfel de întâlniri la frontieră sunt de obicei fixate numai printr'un schimb de documente scrise. Cercetările au stabilit de asemenea că în ziua aceea nu s'a tras niciun foc de pe teritoriu bulgar în direcţia teritoriului grec.

In baza celor arătate mai sus, Agenţia Telegrafică Bulgară este împuternicită să respingă această ştire calomnioasă şi provocatoare, îndreptată împotriva Republicii Populare Bulgaria.

Agenţia Telegrafică Bulgară este de asemenea împuternicită să anunţe un nou act de provocare comis de monarho-fasciştii greci la frontiera de Sud a R. P. Bulgaria.

La 6 Aprilie, în jurul orei 11.30 a. m. un camion cu 14 soldaţi greci, sub comanda unui ofiţer, a apărut în localitatea Malak Makas din districtul Momcilgrad (pe şoseaua Momcilgrad-Gumurgin). Şase soldaţi înarmaţi cu o mitralieră, au trecut pe teritoriul bulgar şi au încercat să distrugă placa comemorativă de lângă un rezervor de apă, situat la 10 metri de frontieră. Când, în semn de avertisment, grănicerii bulgari au deschis focul, soldaţii greci au fost siliţi să se retragă pe teritoriul grec.

In legătură cu acest nou act de provocare din partea monarho-fasciştilor greci ministrul de afaceri externe al R. P. Bulgaria a înaintat un protest Organizaţiei Naţiunilor Unite, prin intermediul secretarului general al O. N. U., Trygve Lie.

TIPOGRAFIA „LUPTA MOLDOVEI", IAŞI, STR. ŞTEFAN CEL MARE 50—52.

BIBLIOTECA UNIVERSITAȚII IAȘI

ANUL 48 Nr. 1084

4 PAGINI 4 LEI

Vineri 14 Aprilie 1950

ABONAMENTE
Lei 360 . . . . 3 luni
Lei 5000 Intreprinderi, Autorități pe un an

Atelierele tipografice
IAȘI Str. ȘTEFAN CEL MARE 50-52

OPINIA

ZIAR POPULAR COTIDIAN

Redacția
IAȘI, Str. Cuza Vodă, 1 (etaj)
Administrația
IAȘI, Str. Cuza Vodă, 1

TELEFOANE
REDACȚIA Nr. 1209
ADMINISTRAȚIA Nr. 2042
TIPOGRAFIA Nr. 1210

Pentru îndeplinirea sarcinilor Planului de Stat în sectorul Invățământ

O importantă ședință de analiză a muncii cadrelor didactice din Iași

— Situația școlară a elevilor din orașul nostru —
— Măsuri pentru înlăturarea deficiențelor —

Ieri dimineață toți profesorii și învățătorii din Iași s'au adunat în sala cinematografului „Maxim Gorki" într'o ședință de analiză a muncii desfășurată până în prezent și de cercetare și stabilire în comun a celor mai indicate măsuri în vederea îmbunătățirii activității școlare.

O acțiune serioasă

Este prima adunare de acest fel care dovedește că în această importantă ramură de muncă s'a pășit în ultimul timp la o acțiune hotărîtă și serioasă. Faptul că ședința a fost prezidată de un birou din care făceau parte: reprezentantul organizației Județene P.M.R., tov. Ștefan Ioan, președintele Comitetului provizoriu al orașului, A. Paluga, alături de șeful secțiunii de Invățământ Viorica Botez, constitue o indicație asupra interesului deosebit ce se acordă pregătirii viitoarelor cadre, pe drumul îndeplinirii sarcinilor puse de Planul de Stat în acest sector.

In același timp se poate aprecia că, date fiind problemele discutate, adunarea de ieri a cadrelor didactice din Iași marchează începutul unei cotituri în viața școlară a orașului nostru.

Situația la finele semestrului I

Din raportul prezentat de șeful secțiunii de Invățământ, reese că la încheerea primului semestru, în urma rezultatelor înregistrate, școlile din orașul nostru sunt codașe. La ciclul I al învățământului elementar procentul elevilor căzuți este de 15 la sută, iar la ciclul II de 58,6 la sută, dintre care 30 la sută căzuți la o singură materie, iar 22 la sută la mai mult de două materii. Deci, 22 la sută candidați la repetenție. In școlile medii situația este la fel de serioasă: 15 la sută din totalul elevilor sunt căzuți la mai mult de două obiecte.

Până în prezent

Dela finele semestrului I până în prezent situația nu s'a îmbunătățit decât în proporție de 40-60 la sută, citându-se ca exemplu negativ școala de exploatare c. f. r., unde din 85 elevi căzuți abia 35 și-au putut îndrepta situația la L. Română' profesorul subapreciindu-i pe școlari. Dealtfel, profesorul în cauză, V. Marineanu, a fost suspendat din învățământ.

Cauzele

Analizându-se cauzele care au determinat rezultatele slabe s'a văzut că mai există cazuri de comoditate din partea unor profesori care își dau puțin interes, fiind puțin atașați școlii noui. Deasemenea, în școală raporturile dintre profesori și elevi, deși s'au îndrumat în general pe drumul just, totuși în unele cazuri se mai mențin încă în situația unui fel de adversitate, moștenire a școlii burgheze. La școlile tehnice se resimte încă dezinteresul unor profesori recrutați dintre tehnicieni pentru obiectele de strictă specialitate. Aceștia acordă o atenție mai mare activității lor profesionale din ramura de producție în care sunt angajați, neglijând munca școlară. Deasemenea au mai fost scoase în evidență lipsurile directorilor, ale profesorilor diriginți, în ceeace privește planificarea și controlul muncii, ca și ale organelor Secțiunii de Invățământ.

Un prețios ajutor

Ministerul a venit în ajutorul cadrelor didactice prin indicarea măsurilor practice ce trebuesc puse în aplicare pentru îmbunătățirea muncii în cursul celor două luni cât mai rămâne până la finele anului școlar.

A urmat o serie de discuții la care au participat profesori și directori dela școlile medii și elementare. In cursul desbaterilor s'a pus în evidență necesitatea creerii unui colectiv în școală, din care fac parte și profesorii și elevii.

Nu trebue să ne mai menținem pe poziția celor două tabere aparte, antagoniste: profesorii contra elevilor și viceversa. Potrivit învățăturii lui Makarenko, școala trebue să constitue un mic colectiv cu organe colective. In acest sens a vorbit directorul școlii de științe comunale, V. Manole, ca și

R. Nm.

(Continuare în pag. 4-a)

LUPTA PENTRU PACE

Planul de muncă a Comitetului de luptă pentru Pace dela Comitetul Provizoriu orășenesc Iași, -- în curs de realizare

Pe la sfârșitul lunii Martie a.c., adică îndată după constituire, Comitetul de luptă pentru apărarea Păcii a Comitetului Provizoriu orășănesc Iași a ținut o ședință în cadrul căreia s'a elaborat un vast plan de acțiune.

Au trecut de atunci aproape două săptămâni și multe din hotărîrile luate, au început să fie realizate.

Agitația scrisă

In ceeace privește agitația scrisă, s'a luat atunci hotărîrea ca—cel puțin de două ori pe lună—să se publice la gazeta de perete a instituției câte un articol privind munca specifică a salariaților Comitetului Provizoriu, muncă legată de lupta pentru apărarea Păcii. Deasemeni, un colț al gazetei de perete trebue să fie destinat pentru prezentarea caricaturilor sau a decupărilor de caricaturi din ziare, care să demaște și să satirizeze încercările imperialiștilor anglo-americani de a deslănțui un nou războ.

Acelaș plan s'a fixat pentru gazeta de perete a organizației UTM din instituție precum și pentru gazeta de perete a Secției Financiare.

Cum este adusă la îndeplinire această primă sarcină? Este drept că la toate aceste gazete de perete s'au publicat articole în care se vorbește despre importanța luptei pentru Pace, dar în nici unul dintre articole, lupta pentru apărarea Păcii nu e legată de munca specifică a Salariaților dela Comitetul Provizoriu.

In articolele acestea se putea foarte bine arăta cum s'au pornit întrecerile socialiste în cinstea zilei de 1 Mai, cum se pot realiza angajamentele în întâmpinarea acestei zile, cum luptă salariații pentru creiarea de economii, pentru înlăturarea birocratismului. Pentrucă orice succes dobândit în muncile acestea, este și un succes în lupta pentru apărarea Păcii.

Deasemeni, în gazeta de perete a organizației UTM era necesar să se arate cum muncesc utemiștii din instituție în îndeplinirea sarcinilor lor profesionale.

In toate gazetele de perete colțul cu caricaturi în care se demască și se satirizează încercările imperialiștilor de a deslănțui un nou răsboi,—este bine organizat.

Conferințele la Căminele Culturale orășenești

programate la acea ședință, — au început să se țină cu regularitate. Atât Duminică 9 Aprilie, la unele din cămine, cât și Luni 10 Aprilie, la celelalte, conferențiarii au arătat populației muncitoare din cartiere care este importanța luptei pentru apărarea Păcii și au îndemnat pe cetățeni să fie factori activi în această luptă.

Și în viitor conferințele se vor ține regulat, fiind întregite, ca și până acum cu programe artistice ale echipelor sindicale locale.

*

Comitetul de luptă pentru Pace a mai folosit și alte metode pentru popularizarea importanței acestei lupte. S'au confecționat stampile

(Continuare în pag. 3-a)

Fuge pământul de sub picioarele colonialiștilor

TASS transmite rezumatul articolului publicat în ziarul Trud sub semnătura lui Vasilieva intitulat „Fuge pământul de sub picioarele colonialiștilor".

Focul răscoalelor populare—scrie autoarea—arde viu în țările Asiei și Oceanului Pacific, care au devenit centre ale unei mișcări de masă pentru eliberarea națională.

„Lupta revoluționară, a popoarelor, conduse de clasa muncitoare, în fruntea căreia se află partidele comuniste, a schimbat în scurt timp aspectul Asiei coloniale și semicoloniale.

Dominația imperialiștilor în țările Asiei se apropie de sfârșit. Milioanele de oameni din China, Coreea de Nord și Vietnam au încetat de a mai fi victimele jafului colonial.

Iată de ce furia și turbarea colonialiștilor imperialiști nu cunoaște margini în ofensiva lor împotriva popoarelor coloniale, care luptă pentru eliberarea lor. Inăbușirea mișcării naționale de eliberare, menținerea și restabilirea regimului colonial—iată obiectivele principale ce caracterizează politica imperialiștilor în țările Asiei și Oceanului Pacific. Această ofensivă a imperialiștilor în fruntea căreia se află imperialismul american, exprimă o politică de expansiune nestăvilită, de oprimare politică și economică a celorlalte țări și popoare. In perioada de după războı, imperialismul american a devenit jandarmu internațional.

Statele Unite—subliniază autoarea,—inspiră și organizează tot felul de planuri și aventuri militare. Agenții americani nu sunt preocupați numai de problema pătrunderii capitalului american în țările Asiei și Extremului Orient, dar și conduc zi de zi activitatea autorităților coloniale, echipează armatele lor și instruesc cadrele lor militare. S'a intețit activitatea colonialiștilor anglo-americani în jurul creării unui pact al Pacificului, care, după planul lor, trebue să cuprindă o serie de țări din Asia și din bazinul Oceanului Pacific și să fie o complectare a pactului agresiv al Atlanticului. Pactul Pacificului este îndreptat împotriva Uniunii Sovietice, a Republicii Populare Chineze și a mișcării naționale de eliberare din țările coloniale și dependente.

Vasilieva amintește de conferința miniștrilor de afaceri externe a imperiului britanic care a avut loc la Colombe la începutul acestui an, precum și de conferința dela Bangkok a diplomaților americani din țările Orientului Indepărtat și din Sud Estul Asiei, prin care s'a încercat crearea pactului Pacific.

Succesele popoarelor chinez, coreean și vietnamez, —scrie în continuare Vasilieva,— însuflețesc popoarele din alte țări coloniale în lupta lor pentru libertate și independență națională. Poporul din Birmania luptă de trei ani, cu arma în mână. Lupta armată cuprinde mai mult de jumătate din teritoriul Birmaniei. In regiunile ocupate de partizani au fost create comitete populare care exercită puterea locală.

Și în Malaezia se intensifică lupta de eliberare. Guvernul laburist a trimis acolo o armată cu un efectiv de 120.000 soldați, sute de avioane, etc. Totuși, trupele engleze, excelent echipate, nu reușesc să înfrângă împotrivirea armatei populare malaieze de eliberare.

(Continuare în pag. 3-a)

Institutul de cercetări științifice pentru recuperarea deficienților - Filiala Iași, în plină organizare

= Sarcinile trasate de Ministerul Muncii și Prevederilor Sociale =
— Ce secții vor funcționa în cadrul acestei filiale =

Printr'o decizie dată recent de către Ministerul Muncii și Prevederilor Sociale, la București a luat ființă un Institut Central de cercetări științifice pentru recuperarea deficienților. Acest institut are două filiale: la Iași și Cluj.

Pentru buna desfășurare a activității filialei din Iași s'a prevăzut, în schema de organizare trimisă de Minister, angajarea, pe lângă personalul administrativ necesar a unui număr de specialiști (trei șefi de lucrări, doi psiho-pedagogi și o asistentă socială cu gradul de inspectoare).

In fața noii filiale, care a luat ființă prin fuzionarea fostului oficiu de orientare cu institutul de psihotechnică din localitate stau sarcini importante.

Prima sarcină ce va trebui dusă la îndeplinire cu cea mai mare atenție va fi acțiunea de depistare a întârziaților mintali (persoane cu o desvoltare intelectuală înapoiată) din actualele cămine ale Direcției Sociale (Căminele de copii „Ilie Pintilie", „Dobrogeanu Gherea", „Balș" și centrul de îndreptare dela Copou și Direcției Reeducării (Centrul de reeducare dela Cârjoaia din Județul Iași), luându-se cele mai potrivite măsuri pentru recuperarea lor.

In vederea ducerii la bun sfârșit a acestei acțiuni se pune problema punerii la punct a unor noi metode de investigații. Un accent deosebit se va pune pe cercetarea materialului

I. HANGANU

(Continuare în pag. 3-a)

Realizări de ordin gospodăresc la unele unități sanitare din Iași

Datorită sprijinului acordat de Secțiunea Sănătății a Comitetului Provizoriu orășenesc s'au putut realiza în ultimul timp o serie de îmbunătățiri de ordin gospodăresc la unitățile sanitare locale.

O atenție deosebită a fost acordată policlinicilor care au un rol important în asigurarea unei bune asistențe medicale pentru oamenii muncii.

La Policlinica No. 1 de exemplu, s'au făcut o serie de reparații la farmacie, laborator, la serviciul de administrație. Pentruca Serviciul de Triaj dela această policlinică să poată funcționa în condiții mai bune, a fost amenajată o cameră nouă.

Și la Policlinica No. 2 s'au făcut o serie de amenajări. Pentru noul serviciu de Radiologie, a fost amenajat tot odată și un serviciu de spălătorie.

Pentru Circumscripția IV-a Sanitară a fost reparat și amenajat un nou local în strada Elena Doamna No. 35.

Serviciul „Salvarea" a fost înzestrat cu o cameră specială pentru atelierul mecanic.

Toate aceste realizări de gospodărie interioară vor contribui la o mai bună funcționare a unităților sanitare respective.

Ore fixe la cinematografe

Prin introducerea orelor fixe la cinematografele locale s'a urmărit în primul rând crearea condițiilor optime pentru vizionarea filmelor de către cetățeni.

Circulau înainte vreme în sălile de cinematograf plasatorii care pentru un bacșiș convenabil conduceau spectatorii spre locurile libere. Târgul acesta care se încheia pe 'ntunerec era de multe ori destul de costisitor pentru cetățeanul care vrând nevrând era obligat să plătească o suprataxă ce se adăuga prețului biletului de intrare.

Un rând întreg de spectatori erau ridicați dela locurile lor și nu rareori se iveau proteste din partea acestora. Tocmai când acțiunea din film devenea mai interesantă și când cei din sală se fixau mai bine în scaunele lor pentru a putea urmări fiecare scenă în parte, iată că noul venit tulbura prin silueta sa vizionarea. De multe ori cei din spate se ridicau și ei, lungindu-și gâtul pentru a privi pânza, de-asupra capului, proaspătului sosit.

Nu lipseau cu acest prilej nici vociferările. Cei din spate începeau să strige „jos, jos".

Un timp, spectacolele la cinematografe se desfășurau la ore fixe. Dispăruse și omul cu lanterna și vociferările din sală.

In ultimul timp însă, buna măsură luată la cinematografe a cam început să fie nesocotită.

Am vizionat săptămâna trecută un film și pe la mijloc, iată că în sală a început un adevărat aflux de cetățeni. Acei care nu mai găsiseră scaune libere s'au postat foarte liniștiți pe intervalul dintre bănci.

Spectatorii care veniseră la vreme au început să protesteze.

In afară de aceasta, la unele cinematografe ora fixată pentru începerea rulării filmelor nu este respectată cu strictețe, fapt care încurcă mult pe spectatorii corecți care respectă ora anunțată.

Socotim că este necesar ca la toate cinematografele să fie afișate vizibil orele la care încep spectacolele, ore ce trebuesc respectate cu strictețe.

Programul spectacolelor poate fi anunțat și în chenarul de reclamă pe care cinematografele îl publică în ziarele locale.

Și mai ales ar trebui luate măsuri ca după aceste ore, accesul publicului în sălile de cinematograf să fie categoric interzis.

Z.

Ștergerea hotarului dintre munca intelectuală și cea fizică, în U. R. S. S.

de Q MOȘENSKI

Procesul ștergerii hotarului dintre munca intelectuală și cea fizică care se desfășoară actualmente pe o scară vastă în URSS are o mare însemnătate istorică. Aceasta, pentrucă el cuprinde însuși procesul de formare a cetățeanului societății comuniste, — societate care o construiește cu succes poporul sovietic, sub conducerea învățătorului său I. V. Stalin. Prin acest proces capătă o desvoltare din ce în ce mai mare forțele spirituale ale poporului și înfloresc aptitudinile sale creatoare.

Contradicția dintre munca intelectuală și cea fizică este inerentă oricărei societăți bazate pe exploatare, dar ea s'a desvoltat mai cu seamă și a devenit extrem de acută în condițiile capitalismului. In societatea capitalistă, munca intelectuală este o îndeletnicire a straturilor de intelectuali, cari se constitue de regulă din sânul păturilor avute ale populației In sarcina oamenilor muncii, a maselor exploatate, rămâne numai greaua muncă fizică. Muncitorul este coborît până la a fi o simplă anexă a mașinei.

Marea Revoluție Socialistă din Octombrie, a trecut în URSS, mijloacele de producție în proprietatea obștească a poporului și-a lichidat pentru totdeauna exploatarea omului de către om. Au fost astfel create condițiile necesare și pentru înlăturarea contradicției de veacuri dintre munca intelectuală și cea fizică. N'au trecut nici trei luni după Revoluția din Octombrie și V I Lenin a spus: „Acum toate minunile tehnicei, toate cuceririle culturii vor deveni un bun al întregului popor, iar de azi înainte, niciodată mintea și geniul uman nu vor mai fi transformate în unelte ale violenții, în unelte ale exploatării."

Edificarea socialismului în URSS a avut o importanță fundamentală în creiarea premizelor pentru înlăturarea contradicției dintre munca intelectuală și cea fizică.

Cum decurge acest proces al ștergerii hotarului dintre munca intelectuală și cea fizică?

Orânduirea sovietică a atras — pentru prima oară în istorie — milioane de oameni al muncii la cârmuirea statului, pe când înainte, activitatea de stat rămânea o treabă a exploatatorilor și a slujitorilor acestora. Omul sovietic participă zilnic la rezolvarea celor mai importante chestiuni de stat. Astfel se prezintă în însăși esența ei democrația sovietică.

Statul sovietic a realizat o deplină democratizare a întregului învățământ, fapt care are o foarte mare însemnătate în procesul înlăturării contradicției dintre munca intelectuală și cea fizică. In URSS este înfăptuit învățământul general de șapte ani, Au fost create condițiile menite să asigure fiecărui om posibi-

(continuare în pag. 2-a)

Înflorirea culturii sovietice

de A. PLENKINA

Literatura şi arta sovietică sunt în plină înflorire şi sunt mijloace puternice pentru educarea maselor largi populare în spirit comunist.

V. I. Lenin scria despre literatura societăţii socialiste: „Aceasta va fi o literatură liberă, pentru că nu lăcomia şi carierismul, ci ideia socialismului şi simpatia pentru cei ce muncesc, vor face să se înroleze în rândurile ei noi şi noi forţe. Aceasta va fi o literatură liberă, pentru că ea nu va servi unei eroine suprasătule, nu „celor zece mii" din pătura de sus, care se plictisesc şi suferă de obezitate, ci milioanelor şi zecilor de milioane de muncitori care alcătuesc floarea ţării, forţa ei, viitorul ei". („Lenin despre literatură", ed. P.M.R. pag. 11).

Literatura sovietică este literatura realismului socialist şi este literatura cea mai progresistă din lume. Această literatură reflectă viaţa poporului în mod real, reflectă munca lui, lupta lui eroică pentru triumful comunismului, educă masele în spiritul patriotismului sovietic şi al internaţionalismului proletar, în spiritul devotamentului faţă de cauza lui Lenin şi Stalin.

Scriitorii sovietici, moştenind tradiţiile clasicilor ruşi — Puşkin, Lermontov, Tolstoi, Turgheniev, Cehov, Şevcenco, Rustavel şi mulţi alţii, ale căror opere au intrat în tezaurul literaturii mondiale — au creat numeroase lucrări importante şi preţioase.

Fondatorul literaturii sovietice este A. M. Gorki. Minunatele sale opere: „Mama", „La stăpâni", „Afacerea Artamanov", „Viaţa lui Klim Samghin", „Duşmanii" şi alte opere, sunt larg cunoscute şi îndrăgite nu numai de oamenii sovietici, dar şi de milioanele de oameni ai muncii din alte ţări. Opera marelui şi talentatului poet al Revoluţiei, V. V. Maiacovski, este un exemplu viu de activitate în slujba poporului. Operele scriitorilor sovietici: „Pe Donul liniştit", de M. Solohov, „Ceapaev" de D. Furmanov, „Petru I" şi „Calvarul" de A. Tolstoi, „Aşa s'a călit oţelul" de N. Ostrovski, etc., se bucură de mare popularitate în întreaga lume.

In ultimii ani, literatura sovietică s'a îmbogăţit cu minunate lucrări noi, pe care Guvernul sovietic le-a distins cu premiul „Stalin": „Tânăra Gardă" de A. Fadeev, „De-parte de Moscova" de V. Ajaev, „Mesteacănul alb" de M. Bubeanov, „Povestea unui om adevărat" de B. Polevoi, „Fericirea" de P. Pavlenco, etc. In aceste opere se reflectă în mod viu şi real eroicul elan al poporului sovietic în timpul Marelui război pentru Apărarea Patriei, munca plină de abnegaţie a omului sovietic, înflorirea economiei şi culturii popoarelor sovietice.

Scriitorii sovietici au creat o literatură artistică pentru copii. Lucrările pentru copii ale scriitorilor A. Gaider, S. Marşac, S. Muhaleova, V. Kataev, I. Likstanova, A. Musatova; sunt iubite şi apreciate atât de copii, cât şi de adulţi.

Măreţele îndrumări ale Partidului lui Lenin şi Stalin înarmează pe scriitorii sovietici în lupta pentru realizarea unei literaturi progresiste, autentic socialiste.

In rezoluţiile sale asupra problemelor ideologice. Comitetul Central al Partidului Comunist (b) a trasat calea desvoltării literaturii, teatrului, cinematografului, care au menirea să propage măreţele idei ale luptei pentru comunism şi să educe pe constructorii activi ai societăţii comuniste.

Cinematograful, — puternicul mijloc pentru educarea în spirit comunist şi pentru culturalizarea maselor largi populare, — are, în Uniunea Sovietică, posibilităţi imense de desvoltare. Cinematograful fiind arta cea mai de masă şi cea mai îndrăgită din toate artele, a intrat adânc în viaţa poporului sovietic.

„Posedând posibilităţi excepţionale de influenţă spirituală asupra maselor — spunea I. V. Stalin — cinematograful ajută clasa muncitoare şi Partidul ei să educe pe oamenii muncii în spiritul socialismului, să organizeze masele la lupta pentru socialism, să ridice nivelul lor cultural şi combativitatea lor politică".

Teatrul se bucură de un mare rol cultural în URSS. Redând faptele eroice ale oamenilor sovietici în lupta lor pentru triumful comunismului teatrul educă în milioane de spectatori sentimentul patriotismului sovietic, sentimentul mândriei legitime a omului sovietic.

Deasemeni, arta muzicală se desvoltă cu succes. Îndeplinind hotărârile istorice ale C.C. al P.C. (b) asupra operei lui V. Muradeli, „Marea Prietenie", compozitorii sovietici compun lucrări muzicale din cele mai variate genuri, care au întrunit dragostea şi aprecierea poporului.

De o mare popularitate se bucură compoziţiile compozitorilor: T. Hrennicov, I. Saporin, D. Kabalewsky, D. Sostacovici, V. Soloviev — Sedoi, A. Novicov, I. Dunajewski, A. Aratiunian, tânărul compozitor azerbaidjian, F. Amirov, compozitorul eston E. Virca, lituanianul I. Tallat — Kelpşa, etc.

Însuşindu-şi cele mai bune tradiţii ale moştenirii clasice-muzicale — lăsate de Glinka, Ceaikovski, Rimsky — Korsacov, Mussorgski, Borodin şi a altor compozitori ruşi, compozitorii sovietici crează compoziţii muzicale, care oglindesc în mod real realitatea sovietică.

Prin esenţa caracterului său, literatura socialistă, se află pe o treaptă infinit superioară culturii burgheze în descompunere. Cultura contemporană burgheză slujeşte numai intereselor egoiste şi lăcomiei vârfurilor conducătoare ale societăţii, ea este pătrunsă de idei putrede şi duşmănoase poporului.

Creatorul culturii sovietice, naţionale în formă şi socialiste în conţinut, este poporul sovietic, eliberat de jugul exploatării, şi care înaintează cu hotărâre sub conducerea Partidului lui Lenin şi Stalin, pe calea comunismului.

„Casa oamenilor de ştiinţă" din Moscova, un club unic în lume

Ne aflăm în vestibulul marei săli de spectacole a „Casei oamenilor de ştiinţă" din Moscova, din palatul „Academiei de Ştiinţe a URSS".

Pe pereţi, placarde artistic executate oglindesc realizările ştiinţei sovietice, portrete ale fruntaşilor ştiinţei precum şi fragmente din părerile lor asupra misiunii ştiinţei. Spectatorii se opresc înaintea portretului nu prea mare, dar minunat executat de un pictor de talent, al lui Iosif Vissarionovici Stalin coriteul ştiinţei mondiale. Cuvintele tovarăşului Stalin, citate sub portret, aduc încă odată aminte vizitatorilor că în Ţara Sovietică ştiinţa nu se menţine departe de popor, ci dimpotrivă, e vital legată de interesele acestuia.

Peste trei mii de oameni de ştiinţă ai capitalei sunt membrii ai „Casei". Printre aceştia, se află un număr de 81 academicieni, 88 membri corespondenţi ai Academiei de Ştiinţe a URSS şi peste o mie de doctori în ştiinţe. Chiar numai aceste cifre ne pot da o ideie asupra proporţiei pe care o are armata oamenilor de ştiinţă sovietici!

„Casa oamenilor de ştiinţă" are ca principală misiune să ajute pe colaboratorii ştiinţifici în domeniul activităţii lor, activitate care la rândul ei contribuie la rezolvarea sarcinilor generale ale edificării socialiste.

Una din formele colaborării creatoare a oamenilor de ştiinţă sovietici este activitatea din cadrul secţiilor în „Casa oamenilor de ştiinţă" sunt organizate până la 20 de secţii. Cele mai principale fiind: secţia industrialo-tehnică, cu subsecţii pentru toate ramurile industriale şi a l e construcţiilor; o secţie agricolă, una filosofică, una literară, una geografică, etc

Oamenii de ştiinţă prezintă referate la şedinţele acestor secţiuni, şi organizează conferinţe ştiinţifice.

In cadrul activităţii secţiilor sunt atraşi deseori reprezentanţi ai diferitelor societăţi ştiinţifice, ai ministerelor şi ai uzinelor de frunte — fruntaşi în producţie. La asemenea şedinţe şi conferinţe, sunt puse în discuţii probleme tehnico-ştiinţifice concrete, De pildă, secţiunea tehnică industrială, a ţinut o şedinţă comună cu „Societatea ştiinţifică unională a inginerilor şi tehnicienilor siderurgişti", în legătură cu problema călirii aliajelor de oţel şi a modalităţilor de a se stabili me'ode corespunzătoare. In afară de referatul amănunţit care expunea rezultatul cercetărilor făcute; a fost ascultat — în această şedinţă — un raport asupra experienţii călirii oţelurilor pentru automobile, la uzina de automobile „Stalin". La şedinţele comune ale cţ nii de cinematografie şi în prezenţa reprezentanţilor ministerului, ai cinematografiei şi ai studiourilor, sunt vizionate şi luate în discuţie toate filmele mai importante de popularizare ştiinţifică. Oamenii de ştiinţă, colaboratorii studiourilor şi oamenii artei iau în discuţie scenariile şi filmele gata terminate, precum şi planul de lucru al studiourilor şi modul cum acesta este îndeplinit. Cinematografia sovietică produce filme remarcabile de popularizare a ştiinţei, cum ar fi „Istoria unui raid" (despre călătoriile păsărilor), „Au recăpătat vederea" şi altele.

Secţia balneo-climaterică examinează problemele îmbunătăţirii tratamentului medical în staţiunile balneare sovietice, aplicând în practica medicinală ultimele realizări ale ştiinţei.

La „Casa oamenilor de ştiinţă" se întâlnesc — într'o atmosferă tovărăşească — academicianul şi colhoznicul fruntaş, doctorul în ştiinţele tehnice şi muncitorul stahanovist. Într'o strânsă colaborare ei fac să progreseze ştiinţa şi practica.

La „Casa oamenilor de ştiinţă" din Moscova — la secţia artistică — rulează mereu alte filme, sunt organizate spectacole ale teatrelor din Moscova, concerte ale celor mai bune colective muzicale, coruri, ansambluri, orchestre simfonice, etc. Solişti ai Teatrului Mare, ai Filarmonicii din Moscova, cântă înaintea oamenilor de ştiinţă, sunt organizate întâlniri cu scriitorii şi poeţii, ş. a. m. d.

Pe lângă artişti de profesie la spectacole participă şi oamenii de ştiinţă înşişi, cei care vor să facă parte din cercurile de artişti amatori. Orchestra simfonică, cercul muzical şi cel dramatic, precum şi quartetul, alcătuite din membri ai „Casei oamenilor de ştiinţă" prezintă în mod regulat realizările lor. Orchestra de exemplu, este dirijată de profesorul Sadovnicov. Cercul muzical de solişti este condus de profesorul Clinciarev.

O mare atenţie este acordată sportului. In timpul iernii, de mare popularitate se bucură skyul şi patinajul. Excursii în afară de oraş, patinaj colectiv, toate acestea sunt însoţite de cursuri pentru începători. Nu-şi încetează activitatea, în timpul iernii, nici cercul de înot, exerciţiile continuă în bazinul uzinei de automobile „Stalin".

Profesorul Berg şi colaboratorul ştiinţific Fedorov au realizat un mare raid cu automobilul, urmând itinerariul Moscova-Minsk-Regiunile Baltice - Leningrad-Moscova. Un grup de turişti în frunte cu profesorul Penticovski a vizitat Ucraina Transcarpatică. A fost întreprinsă o călătorie cu luntrea pe itinerariul Moscova-Gorki-Kazan-Moscova; la această călătorie au luat parte academicianul Colmogorod şi membrul corespondent P. S. Alexandrov.

Sportivii „Casei oamenilor de ştiinţă" — vreo 500 la număr — se îndeletnicesc cu tenisul şi canotajul. Ei au la dispoziţia lor bazinul Cliazminscoe şi altul pe ţărmul Rigei. Tot acolo au fost amenajate vile minunate pentru membrii „Casei oamenilor de ştiinţă".

In activitatea „Casei oamenilor de ştiinţă" îşi găseşte o strălucită oglindire viaţa minunată a oamenilor de ştiinţă sovietici, cetăţeni luminaţi şi fericiţi ai Ţării Socialismului".

PAVLO TICINA:

Puternica Moscova

La noi, prietenia-i ca oţelul
Şi nimeni alt ca noi puternic nu-i.
Părinte ni-i poporul, el ni-i ţelul;
Ştim sângele de unde ni-i şi-al cui.

Duşmanul facă, mânios, la gură spume;
E Moscova a noastră, de demult,
Din libertatea ei respiră lumea
Nădejdile întrânsa mi le-ascult

Ni-e ca o mamă libertatea, tine m nte;
Prietenia 'ntre popoare lege ni-i
Şi relele, nedreptele cuvinte
N'or dărîma un zid de prietenii.

Puteri ceţoase, în Apus, ca de pe-o vatră
Din putregaiul ars ridică fum,
Dar oricât urlă câinii, oricât latră,
Ştim vina cui a fost mereu şi e acum.

Acolo urlă Churchill către lună,
Şi îşi aduc americanii „raiul nou".
Magneţii burtoşi reco'te mari adună
Şi-ascultă numai al dolarului ecou.

Şi scaldă ei în lauda lor multă
Tot ce urăşte omenirea, ce-i murdar,
Tot ce-a văzut „prorocul" negru 'n Fulton,
Cercând cu valuri de venin să'mp oaşte iar.

Profeţi nătângi, e gura voastră mare
Şi aceiaşi şerpi nemernici aţi rămas,
Dar pasul nostru-i mândru, larg şi tare
Şi n'o să'năbuşiţi al nostru glas

Duşmanul facă, mânios, la gură spume
E Moscova a noastră de demult.
Din libertatea ei respiră lumea,
Nădejdile întrânsa mi le-ascult.

Voi, ce cu ochiul vostru rău şi verde
Spre Uniunea noastră vă uitaţi,
Sunteţi un şubred vas ce'n mări se pierde,
Sunteţi luntraşi de valuri răsturnaţi.

Voua, ce puneţi iarăşi ziduri 'nalte
Intre al „vostru" Apus, şi Răsărit,
U îţa inimă doar pentru bani vă saltă,
Nelegiuirea vă e zeul cel iubit.

El vă dă dreptul să'mpilaţi noroade,
Să'mprăştiaţi minciună şi venin.
Şi libertatea unora vă doare:
Vreţi pântecele să vă fie şi mai plin.

Căutaţi acuma alte drumuri, alte sfere,
Nălţaţi în slavă „ajutorul" ce l-aţi dat.
Dar n'o să facă niciodată plopul pere,
Nici sac nu lua la pomul lăudat.

Şi-acum aţi înjuga alte popoare,
Şi biciul vreţi să lepede scântei,
Pe s'avi să'nghesuiţi în „oridoare"
Să deveniţi duci falnici, semizei.

Aţi vrea voi să domniţi pe oceane,
Să'ntindeţi, peste glob, păienjenis,
Şi scormoniţi, după războiul crunt, prin rană
Ca hoţii, ascunzându-vă 'n tufiş.

Loviţi voi cu cuţitul pe la spate,
Dar pentru asta veţi primi răspuns,
Pe criminalii ticăloşi, plini de păcate,
I-aţi pus în cinste, cu dolari i-aţi uns.

Fascişti m şei, cu suflete murdare,
Se-ascund cu ajutorul vostru 'n şanţ:
Li-e sete de o nouă provocare,
V sează ţări întregi să puie 'n lanţ,

Şireţi ca vulpile aţi fost destulă vreme.
Trăiţi în şiretlic, flegmatici lorzi,
Dar n'meni azi de voi nu se mai teme,
Căci au plesnit în voi destule corzi.

La noi prietenia-i ca oţelul
Şi nimeni alt ca noi puternic nu-i.
Părinte ni-i poporul, el ni-i ţelul;
Ştim sângele de unde ni-i şi-al cui.

Duşmanul facă, mânios, la gură spume,
E Moscova a noastră, de demult.
Din libertatea ei respiră lumea,
Nădejdile întrânsa mi le-ascult.

Trad. de V. KERNBACH

(urmare din pag. I-a)

litatea de a-i fi accesibile toate categoriile de învăţământ. Se ridică mereu în consecinţă, nivelul cultural al maselor. URSS a devenit o ţară unde analfabetismul a fost complect lichidat. Numărul elevilor din şcolile de toate categoriile a ajuns să fie, în 1949, de 36 milioane, în timp ce înainte de Revoluţie nu fusese decât de 8 milioane (cei mai mulţi din aceşti 8 milioane de şcolari şi elevi nu frecventau decât şcoala primară, şi de cele mai dese ori şcoala de trei ani). Numărul studenţilor din Institutele superioare de învăţământ a crescut de zece ori, ajungând să fie, în anul curent de studii de 1.128.000.

In URSS au fost create noi relaţii reciproce între oamenii muncii intelectuale şi cele fizice. In timpul puterii sovietice, s'a format o nouă intelectualitate, eşită din popor.

Eliberată de nevoia înjositoare de a sluji pe rechinii capitalişti, această intelectualitate participă împreună cu întregul popor la opera de edificare comunistă, dând un ajutor cultural şi tehnic muncitorilor şi colhoznicilor în munca lor creatoare.

O extraordinar de mare importanţă pentru ştergerea hotarului dintre munca intelectuală şi cea fizică îl au modificările însăşi în caracterul muncii din URSS. In condiţiile socialismului în care omul e conştient de faptul că prin munca lui aduce o contribuţie la opera comună şi că străduinţa lui nu foloseşte capitalismului, munca a devenit creatoare. Cetăţeanul sovietic manifestă un interes continu pentru munca sa, căutând mereu căi noi pentru a-i spori productivitatea.

Ştergerea hotarului dintre munca intelectuală şi cea fizică, în U. R. S. S.

Ştergerea hotarului dintre munca intelectuală şi cea fizică şi-a găsit o întruchipare în mişcarea stahanovistă, pe care I V Stalin a calificat-o drept mişcarea „cea mai vizibilă, cea mai de nebiruit d i n zilele noastre". Analizând în 1933 caracterul mişcării stahanoviste, I. V. Stalin a indicat încă de pe atunci că ea conţine germenii unui mare avânt cultural şi tehnic al clasei muncitoare. Acest avânt — a subliniat I V Stalin — va avea ca urmare lichidarea contradicţiei dintre munca intelectuală şi cea fizică, pe baza ridicării nivelului cultural şi tehnic al clasei muncitoare până la nivelul inginerilor şi tehnicienilor.

Mişcarea stahanovistă relevă din sânul ei oameni noi, care îmbină în activitatea lor practică munca fizică şi cea intelectuală, Această mişcare se desvoltă în aceeaşi măsură la oraşe şi la sate.

De mult nu se mai miră nimeni în Uniunea Sovietică de faptul că premiile „Stalin" sunt acordate atât inginerilor şi oamenilor de ştiinţă cât şi inovatorilor din câmpul producţiei simpli muncitori şi ţărani. Deasemeni a devenit un fenomen obişnuit cooptarea în consiliile instituţiilor ştiinţifice a stahanoviştilor fruntaşi, a colhoznicilor, a maiştrilor marilor recolte. Conferinţele publice ale muncitorilor şi colhoznicilor inovatori, referatele lor ţinute în şcolile superioare sau în instituţiile ştiinţifice, sunt urmărite cu un deosebit interes. De largă popularitate se bucură broşurile în cari muncitorii şi colhoznicii —fruntaşi în producţie îşi

(Continuare în pag. 3-a)

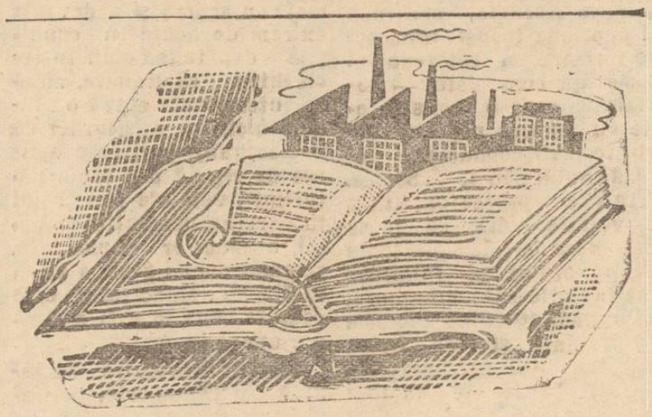

FAPTE ŞI COMENTARII

După cum anunţă Agenţia Telegrafică Bulgară, o serie de posturi de radio străine şi în special postul de radio Londra au transmis o ştire din Atena pretinzând că la 6 Aprilie s,ar fi deschis fără niciun avertisment focul de pe teritoriul bulgar asupra a doi membri ai comisiei Naţiunilor Unite pentru Balcani—colonelul francez Guillochon şi colonelul britanic Jeffery—în timp ce aceştia se aflau la frontiera greco-bulgară pentru a lua parte la o întâlnire care ar fi urmat s'aibă loc acoloi între reprezentanţi militar bulgari şi greci.

Potrivit acestei ştiri, colonelul Guillochon ar fi fost rănit în picior.

Cercetările făcute de autorităţile bulgare competente au stabilit că la 6 Aprilie nu a fost făcută nicio cerere din partea greacă şi, în general, nu a fost fixată nici un fel de întâlnire între reprezentanţii autorităţilor de frontieră a celor două ţări. Se ştie că astfel de întâlniri la frontieră sunt de obicei fixate numai printr'un schimb de documente scrise Cercetările au stabilit de asemenea că în ziua aceea nu s'a tras niciun foc de pe teritoriul bulgar în direcţia teritoriului grec.

In baza celor arătate mai sus, Agenţia Telegrafică Bulgară este împuternicită să respingă această ştire calomnioasă şi provocatoare îndreptată împotriva Republicii Populare Bulgaria.

Tribunalul din San Francisco a pronunţat verdictul în procesul preşedintelui sindicatului docherilor, Bridges, şi al altor doi fruntaşi ai acestui sindicat, Robertson şi Şmith. Ei au fost învinuiţi de guvernul american de „sperjur». Procurorul american a susţinut că Bridges ar fi negat apartenenţa sa la Partidul Comunist, când în 1945 a cerut să i se acorde cetăţenia americană.

Cu toate că netemeinicia acuzaţiilor aduse a fost dovedită în mod contestabil, jnraţii cedând presiunii exercitate asupra lor au declarat „vinovaţi" pa Bridges şi pe tovarăşii lui. După pronunţarea verdictului de către juraţi, Bridges într'o declaraţie făcută presei a caracterizat procesul lor ca o „infamă înscenare judiciară" şi a arătat că intenţionează să facă apel la instanţa superioară de judecată.

Viaţa culturală, care în prezent cunoaşte la Vaslui o creştere însemnată faţă de anii trecuţi a făcut ca sala teatrului local „I. C. Frimu" — singura sală de spectacole din Vaslui care serveşte şi pentru cinematograf — să devină neîncăpătoare.

Pentru rezolvarea acestei probleme, Comitetul Provizoriu comunal, la iniţiativa organizaţiei de Partid a început amenajarea unei săli de spectacole cu o capacitate de 1800 locuri. Lucrările au început încă din luna trecută şi continuă cu repeziciune pentru ca această nouă sală de spectacole să fie gata înainte de 1 Mai — când va avea loc inaugurarea. Noul teatru va fi înzestrat cu o scenă încăpătoare, cabine pentru artişti, bufet, o locuinţă pentru paznic şi o grădiniţă cu flori.

De remarcat este faptul că manopera acestei lucrări se execută cu fonduri din veniturile oraşului.

Sălile de teatru şi concerti din Harkov sunt zilnic vizitate de mii de spectatori. Noile piese ale dramaturgilor sovietici, precum şi operele simfonice ale compozitorilor ucrainieni, se bucură de un mare succes. Un mare interes a trezit piesa dramaturgului ucrai, nian Liubomir Dmiterko „Pe veci împreună", în care este oglindită puternica prietenie dintre popoarele rus şi ucrainian. Piesa a fost pusă în scenă de Teatrul Dramatic Ucrainian „Taras Sevcenko" din Harkov. In prezent, acelaş teatru pregăteşte două spectacole noi: „Păduricea de călini" de Alexandr Korneiciuk, cu teme din viaţa colhoznică şi piesa „Viaţa începe din nou", de Vadim Sobko, având drept temă democratizarea Germaniei.

Teatrul Academic de Operă şi Balet, care reprezintă actualmente cu succes baletul „Macul Roşu" de Reinhold Glier, pregăteşte o nouă operă „Bogdan Hmelniţki", de Dankievici.

La Harkov s'a desfăşurat cu mult succes decada muzicii ucrainiene sovietice, în timpul căreia s'au executat noile opere ale compozitorilor ucrainieni.

Duminică 9 Aprilie a avut loc în Capitală un eveniment artistic şi cultural: Teatrul Naţional a inaugurat Sala Tineretului—fosta sală a Teatrului Naţional Sf. Sava.

Sala Tineretului şi-a deschis porţile cu „Aşa s'a călit oţelul", piesă în 13 tablouri de F. P. Bodnarenco, după romanul cu acelaş nume de N. Ostrovski.

INFORMAŢIUNI

Comunicat privind şcolile naţionalităţilor conlocuitoare

Ministerul Invăţământului Pubtic este informat că nu toate şcolile naţionalităţilor conlocuitoare şi-au procurat manualele de limba română pentru clasele a III-a şi a IV. Manualul de limba română de clasa a III-a pentru şcolile naţionalităţilor conlocuitoare a apărut în cursul lunei Ianuarie, iar manualul pentru clasa a IV-a a apărut la 30 Martie a. c. Şcolile interesate le pot procura comandându-le prin centrul de librărie al oraşului respectiv, iar la sate prin coperativele existente.

Recrutarea elementelor pentru şcoli de recalificare

Biroul Judeţean de repartizare a forţelor de muncă este preocupat de recrutarea unui însemnat număr de tineri (băieţi şi fete) care urmează a fi trimişi la şcolile de recalificare.

Aceşti tineri vor urma cursurile şcolilor de recalificare existente precum şi a acelora cari vor mai fi înfiinţate în cel mai scurt timp asigurându-li-se posibilitatea de a îmbrăţişa diferite meserii productive.

Justificarea cartelelor de alimente pe trimestrul Aprilie-Iunie

Secţiunea Comercială a oraşului face cunoscut tuturor delegaţilor din instituţiile şi întreprinderile din localitate, care nu au adus justificările pentru cartelele ridicate dela Biroul respectiv al Secţiunei, să vor trebui să se prezinte de urgenţă pentru a executa această operaţiune.

Cum va fi vremea până la sfârşitul lunii Aprilie

Prevederile metereologice pentru întreaga ţară

13—15 Aprilie. Timp frumos şi călduros fără îngheţ nocturn. Temperatura depăşeşte ziua 20 grade în Sudul ţării. Cerul se menţine variabil, mai mult senin.

16—20 Aprilie. Timpul se răcoreşte iarăşi simţitor, temperatura coboară noaptea sub 0 grade. Vântul se intensifică, cerul devine schimbător, cad ploi mai întâi în Estul ţării apoi, între 18—20 Aprilie, şi în celelalte regiuni.

21—30 Aprilie. Timp frumos cu temperatura în creştere apreciabilă. Îngheţ se mai semnalează numai în regiunea de munte cu peste 800 m. altitudine. Ziua temperatura depăşeşte 22 grade în toate regiunile ţării, exceptând litoralul Mării Negre unde va rămâne variabil, mai mult senin. Vântul bate tare şi aproape fără întrerupere dând acestui interval secetos un grad în plus de uscăciune.

Ploi slabe şi cu totul locale se vor înregistra în zilele de 21, 22 şi 29, 30 Aprilie în restul ţării.

Institutul de cercetări ştiinţifice pentru recuperarea deficienţilor Filiala Iaşi, în plină organizare

(urmare din pag. I-a

bibliografic de specialitate existent atât în bibliotecile universitare cât şi în cele ale instituţiilor din localitate, folosindu-se experienţa avansată a pedagogilor sovietici care au obţinut succese remarcabile în acest domeniu.

Se vor prelucra apoi rezultatele experienţelor de până acum trecându-se în acelaşi timp la executarea unor noi experienţe cu caracter critic care vor permite o îmbunătăţire considerabilă a activităţii ce urmează a fi desfăşurată de specialiştii filialei.

Datorită modului în care se vor prelucra metodele întrebuinţate până acum se va ajunge la înlăturarea mecanicismului în muncă, mecanicism care a existat pe alocuri în activitatea fostului oficiu de orientare şi a institutului de psihotecnică.

Filiala din Iaşi a Institutului central de cercetări ştiinţifice îşi va desfăşura activitatea sa în cadrul a patru secţii distincte. Aceste secţii cuprind patru categorii de deficienţi.

Astfel vor funcţiona câte o secţie pentru deficienţii mintali, morali, senzoriali (surdo muţi, orbi, etc.) şi motorici (persoane cu diferite invaliditâţi).

Fără îndoială că membrii colectivelor de conducere a activităţii din cadrul celor patru secţii vor trebui să se ridice la înălţimea grijii deosebite pe care Guvernul şi Partidul Muncitoresc Român o manifestă faţă de cei ce au cunoscut din plin mizeriile vieţii din timpul regimurilor burghezo-moşiereşti, organizându-şi şi planificându-şi munca în aşa fel încât să obţină succese remarcabile, aducând în acelaşi timp la îndeplinirea sarcinilor trasate în acest sens de Ministerul Muncii şi Prevederilor Sociale.

Planul de muncă a Comitetului de luptă pentru Pace dela Comitetul Provizoriu orăşenesc Iaşi — în curs de realizare

(urmare din pag. I-a)

cu inscripţia „Să luptăm pentru Pace",—stampile ce sunt aplicate pe corespondenţele ieşite din orice secţiune a Comitetului Provizoriu cât şi dela intreprinderile—anexă (Combustibil, 13 Decembrie, fabrica de oglinzi 1 Mai, Proletarul etc.,

Prin staţiunile de amplificare din oraş se emit lozinci cu îndemnuri la luptă pentru pace; iar culoarele Comitetului Provizoriu sunt pavoazate cu lozinci cu următorul conţinut „Luptând pentru Pace, alături de Uniunea Sovietică, apărăm liniştea noastră, apărăm viaţa copiilor noştri".

Planul de muncă a Comitetului de luptă pentru Pace dela Comitetul Provizoriu orăşenesc este — precum se vede—în curs de realizare.

Trebue însă urmărit ca sarcinile fiecărui membru din Comitetul de luptă pentru Pace să fie duse la bun sfârşit.

Pentru îndeplinirea sarcinilor Planului de Stat în sectorul Invăţământ

O importantă şedinţă de analiză a muncii cadrelor didactice din Iaşi

— Situaţia şcolară a elevilor din oraşul nostru — — Măsuri pentru înlăturarea deficienţelor —

(urmare din pag. I-a)

(urmare din pag. I-a directorul liceului Nr. 1 băeţi, I. Petrescu.

In expunerile lor, vorbitorii au atins majoritatea problemelor şcolii de astăzi, atât în ceeace priveşte colaborarea cadrelor didactice cu părinţii, cu organele UTM, cât şi în ceeace priveşte planificarea justă a muncii în şcoală, întocmindu-se un plan unic care să îmbrăţişeze atât activitatea şcolară cât şi aceea extrașcolară.

Numeroasele probleme discutate au scos la iveală greşelile şi au dus la o serioasă verificare a muncii dusă de fiecare profesor.

Concluziile

A luat apoi cuvântul, în concluzie, reprezentantul Comitetului Judeţean de Partid, tov. Ştefan Ioan. D-sa a arătat că slabele rezultate obţinute până în prezent se datoresc lipsei unei preocupări serioase din partea Secţiunii de învăţământ, a directorilor de şcoli, şi a organizaţiilor de tineret, pe linia îmbunătăţirii învăţământului. D-sa a arătat apoi că sarcina principală pusă de Partid şi de Guvern cadrelor didactice este aceea a ridicării calităţii lecţiilor pentruca elevii să-şi poată însuşi sistematic cunoştinţele cerute dd programele de studii. Deasemenea, mai a'es în perioada actuală, profesorii au sarcina de a urmări în de-aproape munca elevilor slabi în scopul ridicării nivelului lor de cunoştinţe. In acest scop însă nu trebue să se procedeze izolat, ci să se realizeze o colaborare strânsă între cadrele didactice, organizaţiile UTM şi pionieri, întărindu-se totodată legătura cu părinţii şcolarilor.

Tov. Ştefan Ioan a mai insistat apoi asupra necesităţii unui plan de muncă bine închegat, pe întreaga secţiune de învăţământ, dela organele de control până la fiecare membru al cadrelor didactice. In acest fel se va putea lucra organizat, şi desigur roadele străduinţelor vor fi cu mult mai bune. De sarcinile acestea trebue să se pătrundă toţi educatorii pentrucă numai astfel ei îşi vor putea îndeplini datoria faţă de Partid, faţă de popor, dând cadre din ce în ce mai avansate economiei noastre, creind un tineret dârz, avântat, care să privească cu curaj înainte, construind viitorul măreţ al maselor dela orase şi sate.

Asupra acestei şedinţe cât şi asupra numeroaselor aspecte ale muncii şcolare din Iaşi vom reveni într'o serie de articole viitoare.

Hotărîrea Consiliului de Miniştri pentru reglementarea predărilor obligatorii de lână din producţia anului 1950

In scopul de:

a asigura aprovizionarea cu materie primă a industriei socialiste producătoare de îmbrăcăminte, necesară ridicării nivelului de trai al oamenilor muncii:

a introduce un sistem de cote progresive în raport cu situaţia terenului agricol şi numărul oilor, corespunzător puterii economice a fiecărei gospodării:

a incuraja creşterea oilor de lână fină şi semifină:

a realiza o mai bună organizare a colectării lânii:

a asigura libera circulaţie şi valorificare a cantităţilor de lână rămasă producătorilor după predarea cotelor obligatorii:

Consiliul de Miniştri a hotărît următoarele:

Gospodăriile individuale şi proprietarii de oi, sunt obligaţi să predea Statului, la preţurile fixate prin prezenta hotărîre, cote de lână

In continuare Hotărîrea arată atât cotele ce se vor colecta ţinându-se seama de pământul arabil, de numărul oilor ce posedă fiecare gospodărie, cât şi preţurile oficiale pentru fiecare kg. de lână.

Gospodăriile Agricole Colective sunt scutite de predarea cotelor obligatorii de lână pentru primul an de funcţionare. Ele pe viitor vor preda cota conform normelor ce se vor stabili.

Membrii Gospodăriilor Colective, care au oi în proprietatea individuală vor preda cotele corespunzătoare categoriile de mai sus cu o reducere de 20 la sută.

Gospodăriile Agricole de Stat, Fermele Statului, ale Instituţiilor publice şi întreprinderilor economice vor preda toată lână rezultată de pe oile ce le deţin.

Deasemenea în Hotărîre se arată modul în care se va face colectarea, şi organele împuternicite să colecteze.

Cotele obligatorii de predarea lânii vor fi stabilite de Comitetele Provizorii comunale, conform instrucţiunilor ce se vor da.

MICA PUBLICITATE

PIERDUT tichet Aragaz Nr. 75625, pe numele Matilda Profira str. Republicei 27. Il declar nul.

PIERDUT buletin bir. populaţiei Iaşi pe numele Ţurcanu Maria, str. Ada Marinescu 53.

Il. declar nul.

PERDUT Tichet de pâine pe numele Cucuteanu Maria din Iaşi str. Oancea Nr. 3.

Declar nul.

Citiţi zilnic „OPINIA"

Abonaţi-vă la ziarul «Opinia»

Fuge pământul de sub picioarele colonialiştilor

(urmare din pag. I-a)

Lupta patrioţilor malaezi este condusă de către clasa muncitoare, în fruntea căreia se găseşte Partidul Comunist.

Imperialismul american nu a reuşit să înfrângă rezistenţa poporului nici în propria sa colonie, care poartă astăzi numele de Republica Independentă Filipină.

Evenimentele care se desfăşoară în perioada postbelică în ţările Asiei şi Oceanului Pacific, dovedesc că imperialiştii nu pot face faţă mişcării crescânde de eliberare naţională. Nici războaiele coloniale, nici teroarea crâncenă, nici acordarea unei independenţe fictive nu aduc imperialiştilor vreun succes de durată. Popoarele coloniale, —încheie autoarea,—hotărâse cu arma în mâini viitorul ţărilor lor.

Ştergerea hotarului dintre munca intelectuală şi cea fizică, în U. R. S. S.

(urmare din pag. 2-a)

împărtăşesc experienţele înfăţişând modul în care au isbutit să sporească productivitatea muncii sau să mărească recoltele.

I. V. Stalin a trasat poporului sovietic o extraordinar de importantă sarcină a cărei realizare va trebui să aibă un rol hotărîtor în procesul ridicării nivelului cultural şi tehnic al muncitorilor şi al colhoznicilor, până la nivelul oamenilor muncii intelectuale. „Noi vrem — a declarat I. V. Stalin la al XVIII-lea Congres al Partidului Comunist al URSS—să facem din toţi muncitorii şi din toţi ţăranii, oameni culţi şi instruiţi, şi o vom face cu timpul".

Sarcina aceasta este în curs de rezolvare în Uniunea Sovietică pe o scară nemaivăzută. Participând în mod conştient şi activ la zidirea societăţii comuniste, muncitorii şi colhoznicii tind să-şi sporească mereu cunoştinţele lor considerându-le pe acestea ca o armă în lupta pentru înfăptuirea comunismului. Muncitorii învaţă la diferite cursuri, la seminarii, precum şi în secţiile serale şi externe ale şcolilor de învăţământ superior. La sate pe lângă învăţământul din cercurile de instrucţie generală a căpătat o largă răspândire învăţământul în aşa numitele „şcoli micluriniste" şi în cercurile agrotehnice. Aici colhoznicii îşi însuşesc cele mai noi realizări ale ştiinţei agronomice. Numai în decursul anilor 1946-1948 şapte milioane de oameni au devenit muncitori calificaţi, învăţând la şcolile organizate pe lângă întreprinderi iar un număr de 10 milioane de muncitori şi-au ridicat nivelul profesional.

In ridicarea nivelului cultural şi tehnic al oamenilor muncii, contribuie şi imensa reţea a cluburilor, a caselor de cultură şi a bibliotecilor, întreţinute de stat, de sindicate şi de colhozuri. Acelaş scop este urmărit prin activitatea editurilor, care tipăresc cărţi şi reviste. Activitatea instituţiilor culturale şi a editurilor este mereu lărgită. De pildă, în 1948 în URSS a fost depăşit nivelul tipăriturilor dinainte de război cu 150 la sută.

O condiţie esenţială a avântului cultural şi tehnic al oamenilor muncii din URSS stă în consolidarea neîntreruptă a bazei materiale şi tehnice a producţiei, bază care asigură ridicarea productivităţii muncii. Mecanizarea şi automatizarea proceselor de producţie nu uşurează numai munca, ci are ca urmare şi ridicarea nivelului cultural şi tehnic al muncitorilor. Introducerea, de exemplu, în industria carboniferă a diferitelor agregate complicate, combine de cărbune, mecanisme pentru încărcarea cărbunelui, haveze perfecţionate şi a altor maşini, transformă din ce în ce mai mult pe minier într'un muncitor de înaltă calificare. Progresul tehnic dă naştere unei apropieri între munca muncitorului şi a inginerului.

Aceeaşi procese au loc şi la sate. Datorită mecanizării şi electrificării proceselor de producţie, în agricultura socialistă munca se transformă tot mai mult într'o varietate a muncii industriale. Incă înainte de război, pe ogoarele Uniunii Sovietice lucrau 523 mii de tractoare şi 182 mii combine. La începutul anului 1949 au fost electrificate peste 23.000 colhozuri şe peste 550.000 Staţiuni de Maşini şi Tractoare.

La baza muncii pline de abnegaţie a cetăţenilor Uniunii Sovietice, a atitudinii lor creatoare, faţă de lucrul săvârşit, se află patriotismul sovietic dătător de viaţă. Activitatea educativă perseverentă a Partidului Comunist şi a Statului Sovietic, a avut ca urmare excepţionala desvoltare a nivelului de cunoştinţă al oamenilor muncii din URSS. Inaltul lor nivel ideologic accelerează procesul ştergerii treptate a hotarului dintre munca intelectuală şi cea fizică are o hotărîtoare importanţă în procesul edificării comuniste. Deosebirea dintre munca intelectuală şi cea fizică va fi complect înlăturată în condiţiile comunismului, în societatea comunistă—către care păşeşte biruitor poporul sovietic.

ULTIMELE ŞTIRI

Către toţi oamenii cinstiţi şi doritori de pace din Republica Populară Română

Sesiunea Comitetului Permanent al Congresului Mondial al Partizanilor Păcii, care a avut loc la Stockholm între 15-19 Martie 1950, a lansat următorul Apel:

Cerem interzicerea necondiţionată a armei atomice ca armă de îngrozire şi de exterminare în massă a oamenilor.

Cerem stabilirea unui strict control internaţional asupra aplicării acestei hotărîri.

Considerăm că guvernul care va folosi primul arma atomică împotriva vreunei ţări va comite o crimă împotriva omenirii şi trebue să fie tratat ca criminal de război.

Chemăm pe toţi oamenii de bună credinţă din intreaga lume să semneze acest apel.

Frédéric Joliot-Curie, fizician, laureat al premiului Nobel, profesor la „Collège de France", membru al Academiei de Ştiinţe şi al Academiei de Medicină, comisar suprem pentru chestiunile energiei atomice al Franţei, preşedinte al Comitetului permanent al Congresului mondial al partizanilor păcii (Franţa); O. J. Rogge, vice-preşedinte al Comitetului permanent al Congresului mondial al partizanilor păcii, fost ministru adjunct de Justiţie al U.S.A., avocat (U.S.A.); Emi Tsiao, scriitor, vice-preşedinte al Comitetului pentru apărarea păcii din China (China); Alexandru Fedeev, scriitor, vice-preşedinte al Comitetului permanent al Congresului mondial al partizanilor păcii (U.R.S.S.); Louis Saillant, vice-preşedinte al Comitetului permanent al Congresului mondial al partizanilor păcii, secretar general al Federaţei Sindicale Mondiale (Franţa); D-na Frances Damon, vice-preşedintă a Federaţiei Mandiale a Tineretului Democrat (Canada); Pietro Nenni, vice-preşedinte al Comitetului permanent al Congresului mondial al partizanilor păcii, secretar general al Partidului Socialist Italian, deputat (Italia) Jean Laffitte secretar general al Comitetului permanent al Congresului mondial al partizanilor păcii, scriitor (Franţa); Heriberto Jara, vice-preşedinte al Comitetului pentru apărarea păcii, fost ministru al marinei din Mexico (Mexico); James Endicott, preşedinte al Congresului pentru apărarea păcii din Canada, doctor honoriscausa în teologie (Canada); Profesor John Bernal, vice-preşedinte al Comitetului permanent al Congresului mondial al partizanilor păcii (Anglia); D-na Anezka Hodinova-Spurna, vice-preşedintă a Comitetului permanent al Congresului mondial al partizanilor păcii, vice-preşedintă a Adunării Naţionale a Cehoslovaciei (Cehoslovacia); Ilya Ehrenburg, scriitor (URSS); D-na Mimi Sverdrup-Lunden, profesor, preşedintă a secţiei norvegiene a Federaţiei Democrate Internaţionale a Femeilor (Norvegia); Alexandru Nesmeianov, academician, rector al Universităţii de Stat „Lomonosov" din Moscova (U. R. S. S.); Gabriel d'Arbboussier, vice-preşedinte al Comitetului permanent al Congresului mondial al partizanilor păcii, secretar general al Uniunii democrate din Africa, vice-preşedinte al Adunării Uniunii Franceze (Africa); Rupert Lockwood, ziarist preşedinte al Consiliului pentru apărarea păcii din Australia (Australia); Ramcrişna Jambecar, ziarist (India); Leon Kruczkowscki, scriitor (Polonia); Mustafa Amin, avocat (Siria); Josif Grohman, secretar general al Uniunii Internaţionale a Studenţilor (Cehoslovacia); Pierre Cot, deputat în Adunarea Naţională a Franţei, fost ministru (Franţa); abatele Jean Bouler, fost profesor de drept internaţional al Institutului catolic (Franţa); Guido Miglioli, secretar al Adunării constituante agrare (Italia); Mario Montesi, conducător al „Mişcării creştine pentru pace" (Italia); Pietro Omadeo, profesor de embriologie şi histologie la Universitatea din Neapole (Italia); Joe Nordmann, avocat secretar general al Asociaţiei internaţionale a juriştilor democraţi (Franţa); Doamna Anna Seghers, scriitoare (Germania); Jorge Amado, scriitor (Brazilia); Mihail Sadoveanu, scriitor, membru al Academiei R.P.R., (România); Ernesto Giudici, secretar general al Comitetului pentru apărarea păcii din Argentina (Argentina); Rockwell Kent, pictor (U.S.A.); Albert Kahn, scriitor (U.S.A.); J. G. Crowther, profesor, preşedintele Comitetului pentru apărarea păcii din Anglia, secretar general al Federaţiei internaţionale a oamenilor de ştiinţă (Anglia); Ludmill Stoianoff, scriitor membru al Academiei de Ştiinţe din Bulgaria (Bulgaria); D-na Erzsebet Andics, profesor (Ungaria); D-na Agnete Olsen, scriitoare (Danemarca); Emilio Sereni, senator (Italia); Vaine Meltti, preşedinte al Comitetului partizanilor păcii din Finlanda (Finlanda); Marcus Bakker, preşedinte al Uniunii Tineretului Olandez (Olanda); Bob Claessens, avocat, secretar general al Uniunii pentru apărarea păcii din Belgia (Belgia); Victor Martinez, muncitor petrolist (Venezuela); Peer Olaf Zannstrom, secretar al Comitetului naţional al partizanilor păcii din Suedia, critic de artă (Suedia); Carlos Rafael Rodriguez, scriitor, secretar al Comitetului naţional de luptă pentru pace din Cuba (Cuba); Alonso Rodriguez, ziarist (Spania republicană); Mohamed Djerad, ziarist (Tunis); Desmond Buckle, fruntaş sindical (Africa de Sud); Abderhaman Buceama, arhitect, preşedinte al Comitetului partizanilor păcii din Algeria (Algeria); Breitstein (Israel); Doamna Yona Golan, secretară a Comitetului pentru apararea păcii din Israel (Israel); Zargal Salkhan, membru al Comitetului pentru ştiinţe din Republica Populară Mongolă (R.P. Mongolă); Manol Konomi, preşedinte al Institutului ştiinţific (Albania); Gueye Abbas, secretar general al sindicatelor din Dakar (Senegal, Africa); Palamede Borsari, inginer, secretar al juriului pentru decernarea premiilor internaţionale ale păcii (Brazilia); Rafael Delgado, profesor, secretar al Comitetului permanent al Congresului mondial al partizanilor păcii, Georgio Fenoaltea, avocat, secretar al Comitetului permanent al Congresului mondial al partizanilor păcii; Alexandru Corneiciuc, scriitor, preşedinte al Sovietului suprem al RSS Ucrainiene (URSS); Johannes Steel, ziarist, vicepreşedinte al Partidului Progresist din Statul New-York (USA); Vanda Vasilevscaia, scriitoare (URSS); Zinaida Gagarina, vice-preşedintă a Comitetului antifascist al femeilor sovietice (URSS); Pavel Şelahin, secretar al CC al Sindicatelor din industria cărbunelui (URSS); Giuseppe Dozza, vice-preşedinte al Asociaţiei naţionale a comunelor italiene (Italia); Doamna Ada Alessandrini, secretara „Mişcării creştine pentru pace" (Italia); Gerlassio Adamoli, primarul oraşului Genova (Italia); Giuseppe Santi, seretar al Confederaţiei Generale a Muncii din Italia, deputat (Italia); Carlos Noble, secretar general al Comitetului partizanilor păcii din Mexico; Constantin Lepădatu, muncitor feroviar (România); Doamna Florica Mezincescu, profesor universitar (România); Pedro Mota Lima, ziarist (Brazilia); D-na Friedl Malter, membru al secretariatului Frontului Naţional al Republicii Democrate Germane (Germania); Leander Bernal (Saar); Doamna Lucie Aubrac, membru în Comisia permanentă a organizaţiei „Luptătorii pentru pace şi libertate" (Franţa); Doamna Ségolène Malleret, membru în biroul de conducere al Uniunii femeilor franceze (Franţa); Marcel Allemane, miner (Franţa); Fernand Clavaud, ţăran (Franţa); Roger Garaudy, scriitor, deputat în Adunarea Naţională (Franţa); Laurent Casanova, deputat în Adunarea Naţională, fost ministru (Franţa); Gh'orghi Nadjacov, vice-preşedinte al Academiei de Ştiinţe din Bulgaria (Bulgaria); Paul Danjfer Olsen, scriitor (Danemarca); Edward Heiberg, arhitect (Danemarca); Gronstrand (Finlanda); Doamna Eva Fishmann (Finlanda); A. Arne Şaarienen, vice-preşedinte al Comitetului permanent al partizanilor păcii din Finlanda (Finlanda); Oscar Vaczi (Ungaria); Doctor Lajos Veto, episcop al Bisericii evanghelice luterane (Ungaria); Wladislaw Matwin, preşedinte al Uniunii Tineretului (Polonia); Wirzikowska-Lusyna (Polonia); Tadeusz Cwik, vice-preşedinte al Consiliului Sindicatelor din Polonia (Polonia); Eibisch, profesor (Polonia); Vojciech Ketrzyanski (Polonia); Ostap Dluski (Polonia); Jansson Axel, conducător al Uniunii Tineretului Comunist din Suedia (Suedia); Stefan Kusik (Cehoslovacia); Jan Mukarowski, profesor, rector al Universităţii din Praga (Cehoslovacia); Navratyl, fost preşedinte al Uniunii studenţilor (Cehoslovacia); Birch, activist sindical din Anglia (Anglia).

Acţiunea unită a partizanilor păcii din întreaga lume trebue să ridice acest apel la rangul de lege a popoarelor. Lupta unită a partizanilor păcii din întreaga lume trebue să impună această lege imperialiştilor anglo-americani, aţâţători la un nou război mondial.

Comitetul Permanent pentru Apărarea Păcii din Republica Populară Romană îşi însuşeşte Apelul şi face o călduroasă chemare către toţi oamenii cinstiţi şi doritori de pace, fără deosebire de vederi politice şi religioase, să se alăture uriaşei acţiuni mondiale pentru interzicerea necondiţionată a armei atomice, semnând acest Apel.

MUNCITORI, care vreţi să apăraţi ceeace aţi construit;

ŢĂRANI, care vreţi să munciţi în pace ogoarele voastre;

INTELECTUALI, care vreţi să vă dedicaţi muncii creatoare în folosul poporului;

MAME, care nu vreţi ca fii şi fiicele voastre să piară de bombe;

TINERI, care vreţi să vă apăraţi viitorul;

OAMENI DE TOATE CREDINŢELE, cărora vă este scumpă Patria noastră, Rapublica Populară Română, toţi acei care iubiţi pacea şi vreţi s'o apăraţi,

Primiţi cu deplină încredere pe eei care vor veni să vă propună să iscăliţi Apelul Comitetului Permanent al Congresului Mondial al Partizanilor Păcii.

SEMNAŢI APELUL COMITETULUI PERMANENT AL CONGRESULUI MONDIAL AL PARTIZANILOR PĂCII!

Acad. Mihail Sadoveanu, vicepreşedinte al Prezidiului Marii Adunări Naţionale, membru al Comitetului Permanent al Congresului Mondial al Partizanilor Păcii, preşedintele Comitetului Permanent pentru Apărarea Păcii din RPR; Acad. Traian Săvulescu, Preşedintele Academiei RPR; I. P. S. S. Sebastian Rusan, Mitropolit al Moldovei, reprezentantul permanent al Bisericii Ortodoxe în Comitetul Permanent pentru Apărarea Păcii din RPR; Acad. Petre Constantinescu-Iaşi, vicepreşedinte al Prezidiului Marii Adunări Naţionale; Gheorghe Apostol, Preşedintele Confederaţiei Generale a Muncii; Miron Constantinescu, Preşedintele Comisiei de Stat a Planificării; Alexandru Toma, poet, membru al Academiei RPR; Ştefan Voitec, Preşedintele Centralei Cooperativelor de Consum din RPR; Florica Mezincescu, Ministru adjunct la Ministerul Invăţământului Public, membră a Comitetului Parmanent al Congresului Mondial al Partizanilor Păcii; Theodor Iordăchescu, profesor universitar; Constanţa Crăciun, Preşedinta UFDR; Constantin Lepădatu, Ministru adjunct la Ministerul Sănătăţii, membru al Comitetului Permanent al Congresului Mondial al Partizanilor Păcii; Acad. Nicolae Gh. Lupu, profesor universitar; Leonte Răutu, profesor universitar; Acad. Emil Petrovici, rectorul universităţii „V. Babeş" din Cluj; Acad. Mihail Ralea, profesor universitar; Acad. Radu Cernătescu, rectorul Institutului Politehnic din Iaşi; Sorin Toma, profesor universitar, redactor şef al ziarului „Scânteia"; Acad. Nicolae Hortolomei, profesor universitar; Iser, pictor; Alexandru Buican, Ministru adjunct la Ministerul Invăţământului Public; Acad. Mihail Ciucă, profesor universitar; Gheorghe Stoica, prim secretar al Organizaţiei de Bucureşti a Partidului Muncitoresc Român; Acad. Ilie Murgulescu, rectorul Universităţii „C. I. Parhon" din Bucureşti; Gheorghe Hossu, director general al Construcţiei Canalului Dunăre-Marea Neagră; prof. acad. Ştefan Nicolau, prin secretar al Academiei RPR; Matei Socor, preşedintele Comitetului de Radiodifuziune şi Radioficare; Carol Loncear, ministru adjunct la ministerul Metalurgiei şi Industriei Chimice; acad. Mihail Roller, deputat; acad. Camil Petrescu, scriitor; general Teclu Iacob; Lucia Sturdza Bulandra, artistă dramatică; Vasarhelyi Ioan, episcop reformat-Cluj; dr. Constantin Dimitriu, secretar general ARLUS; Totka Ludovic, preşedintele Sindicatului „Sovrommetal"-Reşiţa; Cezar Petrescu, scriitor; Tihon Kacealkin, şeful cultului lipovean-Brăila; acad. Barbu Lăzăreanu, director general al bibliotecii Academiei RPR; Zaharia Stancu, preşedintele Uniunii Scriitorilor din RPR; acad. Dumitru Pompei; Kiss Alexandru, episcop unitarian-Cluj; Teodor Gherghişan, preşedintele Sindicatului „Sovromtractor"-Braşov; acad. Arthur Kreindler, profesor universitar; Ecaterina Borilă, membră în Comitetul Executiv CGM, redactor-şef al ziarului „Viaţa Sindicală"; Jean Livescu, rectorul universităţii „Alexandru Ioan Cuza" din Iaşi; Moses Rosen, şeful cultului mozaic; Maria Zidaru, preşedinta Gospodăriei Agricole Colective „Steagul lui Lenin, Păuleşti, jud. Satu Mare; acad. Gheorghe Nicolau, profesor universitar; Isar Mehmet Suliman, şeful cultului musulman-Constanţa; Traiana Teclu, vice preşedintă a UFDR; Ion Pas, scriitor; Paul Cernea, secretar al UTM; Ion Mitarcă, preşedintele Uniunii Sindicatelor CFR; acad. Ştefan Milcu, profesor universitar; Geo Bogza, scriitor; Agotha Andrei, protopop romano-catolic, Zilea, jud. Mureş; Marcel Breslaşu, scriitor, rectorul Institutului de Artă din Bucureşti; Nicolae Şerbănescu, strungar, uzinele „Republca"; Gheorghe Vidraşcu, preşedintele Comitetului pentru Cultură Fizică şi Sport; Ion Vitner, critic de artă, profesor universitar; Szonyi Ştefan, pictor; Maria Banuş, poetă; Covaci Francisc, preşedintele Uniunii Sindicatelor Metalo-Chimice; Mihail Beniuc, poet, secretar al Uniunii Scriitorilor din RPR; Băcanu Chiriţă, tractorist la Gospodăria Agricolă de Stat Chirnogi-Ilfov; Ligia Macovei, pictor; Gheorghe Marussi, muncitor petrolist; Traian Şelmaru, critic de artă; Revi Ileana, membră în Biroul Executiv al UPM; Boris Caragea, sculptor; Maria Cincă, muncitoare la Industria Bumbacului B; Jules Cazaban, artist dramatic; Crainic Pamfil, miner-Petrila; Ion Călugăru, scriitor; Constantin Nicuţă, profesor universitar; Cornel Onescu, muncitor tipograf; acad. Alex. Graur, profesor universitar; Asztalos Ştefan, scriitor Cluj; colonel Mihail Băleanu; Horea Marian, preşedintele Comitetului Provizoriu al judeţului Cluj; Constantin Antoniu, artist dramatic; Biro Iosif, tractorist SMT-Timişoara; Petre Dragoş, scriitor; Eremia Pardău, preşedinte al organizaţiei judeţene Frontul Plugarilor din Câmpulung Moldovenesc; Barbu Rădulescu, preşedintele Federaţiei micilor meseriaşi; Gheorghe Şelaru, invalid-Iaşi; Melita Apostol, ziaristă; Constantin Bugeanu, dirijor-Cluj; Dumitru Protopopescu, consilier la ministerul Invăţământului Public; Dachin Ion, preşedinte al Gospodăriei Agricole Colective „1907" Slobozia-Mândra, jud. Teleorman; maior Gheorghe Fotache, invalid de război; Mihail Nanu, preşedintele Uniunii Sindicatelor salariaţilor din învăţământ; Gherendi Mihai, muncitor „Sovromtractor"-Braşov; Pavel Dan, conferenţiar universitar; Dumitru C. S. Tudor, vicepreşedintele Comitetului Provizoriu al jud. Ialomiţa; Anton Emilian, preşedintele Uniunii Sindicatelor de salariaţi ai Sfaturilor Populare; Niţă Vasile, director al schelei Berca, jud. Buzău; Rozalia Moldovan, membră în Biroul Executiv al UFDR; Dubovici I., membru în comitetul de conducere al CDE; Filimon Iordache, preşedintele Gospodăriei Agricole Colective „11 Iunie 1948", Pechea-Covurlui; Vasile Muşat, muncitor feroviar; Emilia Bunaciu, membră în Biroul Executiv al UFDR; Mircea Maliţa, director al bibliotecii Academiei RPR; Gheorghe Manolache, preşedintele Consiliului Sindical judeţean-Iaşi; Maria Nicolae (UFDR).

Val de teroare anticomunistă în Bolivia

LA PAZ 13 (Agerpres). — In urma hotărîrii luată de guvernul fascist bolivian, de a pune Partidul Comunist Bolivian în afara legii, au fost efectuate numeroase arestări în rândurile elementelor progresiste din ţară. Guvernul se pregăteşte la noui măsuri extraordinare de represiune.

In ciuda represiunii autorităţilor

Docherii francezi refuză să încarce material de război pentru Indochina

PARIS 13 (Agerpress). — In ciuda represiunilor autorităţilor, docherii din portul Dunkerque refuză să încarce materiale de război pe vaporul „Doulogne" destinat Indochinei. Din această cauză, vaporul „Doulogne" este imobilizat de câteva zile în port.

Autorităţile au încercat să folosească la încărcarea materialului spărgători de grevă, dar nu au reuşit să recruteze un număr sufficient de oameni.

In R. P. Chineză

Introducerea controlului asupra fondurilor instituţiilor

PEKING 13 (Agerpres). — China Nouă transmite:

Consiliul administrativ de stat al R. P. Chineze a dat o decizie cu privire la introducerea controlului asupra fondurilor instituţiilor.

Hotărârea a fost luată în vederea reglementării planificate a circulaţiei monetare şi a economisirii resurselor financiare ale instituţiilor de stat.

In Franţa

Şomajul în continuă creştere

PARIS 13 (Agerpress) — Ziarele pariziene publică cifrele oficiale comunicate de Biroul Statistic cu privire la creşterea şomajului în Franţa. Chiar şi aceste date arată că de la 1 Ianuarie 1949 şi până 1 Martie 1950, numărul şomerilor înregistraţi în Franţa, a crescut de mai mult de două ori. Până la 1 Martie 1950, 185.386 cereri de slujbe nu obţinuseră nici un răspuns satisfăcător, faţă de un număr de 172972 cereri, înregistrate în luna trecută.

„Aceste cifre sunt ireale şi departe de adevăr, scrie ziarul l'Humanite, totuşi ele unt o recunoaştere oficială a faptului că în Franţa situaţia s'a înrăutăţit în urma marshallizării ţării".

VARŞOVIA 13 (Agerpres) — Ministrul polonez al marinei, Rapacki, a făcut declaraţii presei în legătură cu principalele sarcini de economii maritime poloneze pe 1950.

Refacerea porturilor, şantierelor navale, serviciilor de navigaţie şi industrii piscicole, a fost în mod practic terminată. Tonajul flotei comerciale, producţia şantierelor navale şi comerciale de navigaţie sunt actualmente cu mult peste nivelul antebelic. Capacitatea de transport a porturilor maritime poloneze va fi suficientă ca să facă faţă sarcinelor planului de 5 ani.

TIPOGRAFIA „LUPTA MOLDOVEI", IAŞI, STR. STEFAN CEL MARE 50—52.

BIBLIOTECA UNIVERSITĂȚII IAȘI

AN UL 48 Nr. 1085

4 PAGINI 4 LEI

Sâmbătă 15 Aprilie 1950

ABONAMENTE
Lei 360 . . . . . 3 luni
Lei 5000 Intreprinderi, Autorități pe un an

Atelierele tipografice
IAȘI Str. ȘTEFAN CEL MARE 50-52

OPINIA

ZIAR POPULAR COTIDIAN

Redacția
IAȘI, Str. Cuza Vodă, 1 (etaj)
Administrația
IAȘI, Str. Cuza Vodă, 1

TELEFOANE
REDACȚIA Nr. 1209
ADMINISTRAȚIA Nr. 2042
TIPOGRAFIA Nr. 1210

Semnați Apelul pentru pace!

Oamenii muncii din Iași răspund cu însuflețire la Apelul Comitetului Permanent pentru apărarea păcii din R. P. R.

In ședința de Marți 11 Aprilie a Comitetului Permanent pentru Apărarea Păcii din R.P.R., s'a adoptat o Chemare adresată către toți oamenii cinstiți din țara noastră, care iubesc Pacea și vor s'o apere.

Această chemare a fost primită și însușită cu entuziasm de oamenii muncii din țara noastră.

Muncitori, intelectuali, tinerl, gospodine, cu toții răspund vibrantei Chemări în care se solicită popularizarea Apelului elaborat în Sesiunea Comitetului Permanent al Congresului Mondial al Partizanilor Păcii dela Stockholm (15-19 Martie 1950) prin care se cere:

— interzicerea necondiționată a armei atomice, ca armă de îngrozire și de exterminare în masă a oamenilor

— stabilirea unui strict control internațional asupra aplicării acestei Hotărâri

— considerarea că guvernul care va folosi primul arma atomică împotriva vreunei țări va comite o crimă împotriva omenirii și trebue să fie tratat ca criminal de război

— chemarea tuturor oamenilor de bună credință, din întreaga lume, să semneze acest apel.

Apelul acesta istoric, ca un adevărat memento al conștiinței sutelor de milioane de oameni de pe tot globul pământesc, va însufleți și mai puternic conștiințele popoarelor, întărindu-le în nestrămutata lor hotărâre de a lupta împotriva războinicilor din solda imperialiștilor.

In orașul și județul Iași Chemarea Comitetului Permanent pentru Apărarea Păcii din R.P.R. a găsit un ecou puternic.

Publicăm mai jos, răspunsurile primite la redacția noastră din partea unui muncitor dela Centrul Mecanic Regional, a rectorului Universității Cuza Vodă, a unui asistent Universitar, a unei țărănci muncitoare dela Gospodăria Agricolă Colectivă din Bălțați, a unui utemist.

Victoria va fi a noastră, pentrucă nici un om cinstit nu mai vrea să fie carne de tun, ca din sângele oamenilor muncii să rodească afacerile murdare ale bancherilor și fabricanților

Apelul Comitetului Permanent pentru Apărarea Păcii din R.P.R. găsește la toți intelectualii cinstiți, legați de popor și de marea operă de construire a lumii noi, o adeziune necondiționată.

Prin lupta comună a muncitorilor de toate categoriile din Patria noastră, alături de oamenii muncii din toate colțurile lumii, conduși de Marea Țară a Socialismului victorios, apărăm bunul cel mai prețios al tuturor: Pacea.

Luptăm astfel pentru viața noastră și a copiilor noștri, pentru căminele noastre, pentru toate bunurile culturale și materiale ale omenirii, împotriva barbarelor intenții de nimicire, ale trusturilor și concernelor anglo-americane.

Victoria va fi a noastră, pentrucă niciun om cinstit nu mai vrea să fie carne de tun, ca din sângele oamenilor muncii să rodească afacerile murdare ale bancherilor și fabricanților.

Semnați apelul Comitetului Permanent al Congresului Mondial al Partizanilor Păcii!

Prof. JEAN LIVESCU
membru în Comitetul Permanent pentru Apararea Păcii din R.P.R.
rectorul Univ. „Al. Ioan Cuza"-Iași

„La uneltirile imperialiștilor anglo-americani, noi opunem lupta și munca pentru un trai mai bun, pentru creiarea unei vieți fericite. Deaceea voi semna Apelul cu căldură"

Am citit cu multă atenție Chemarea Comitetului Permanent pentru apărarea Păcii din RPR adresat tuturor oamenilor cinstiți și doritori de pace din țara noastră.

Incă odată mi-am întărit convingerea că prin menținerea Păcii oamenii muncii din Republica noastră își făuresc o viață mai bună, deaceea mă alătur sincer la acest Apel și răspund dimpreună cu ceilalți tovarășii mei din întreprinderea unde lucrez:

La uneltirile imperialiștilor care doresc un nou război, noi opunem lupta și munca pentru făurirea unui trai mai bun, pentru creiarea unei vieți fericite. Deaceea voi semna cu căldură apelul.

GRIGORE MACOVEI
sudor la C.M.R. Iași

„Toate cuceririle științei trebuesc puse în slujba masselor largi populare"

Lupta pentru pace este o condiție esențială și în același timp o datorie a tuturor oamenilor care lucrează în câmpul muncii științifice, — deoarece numai în condițiile unei păcii durabile știința poate progresa. Fiecare dintre noi, muncind la locul său de producție pentru îndeplinirea Planului de Stat contribue în mod activ la lupta pentru Pace.

Temele științifice lucrate în laboratoarele și clinicile noastre trebue să se inspire din condițiile momentului respectiv, contribuind astfel la ridicarea nivelului cultural și sanitar al oamenilor muncii. Alături de forțele progresiste iubitoare de Pace din lumea întreagă, suntem convinși că aceasta este singura cale spre progres. Toate cuceririle științei trebuiesc puse în slujba masselor largi muncitoare.

Nici un om de știință, indiferent de vederile lui, nu trebue să pregete să semneze acest Apel.

Dr. BARAN TRAIAN
asistent universitar
la Institutul Medico-Farmaceutic

„Să ducem o luptă activă împotriva imperialiștilor anglo-americani, care toată ziua trâmbițează arma atomică!"

Sunt membră a Gospodăriei Agricole Colective „Ilie Pintilie" din comuna Bălțați (Județul Iași).

Sub îndrumarea Partidului, noi, cei din Gospodăria Agricolă Colectivă ne străduim mereu să muncim cât mai bine, cât mai cu folos pentru a scoate cât mai multă roadă pământului. Deaceea avem nevoie de liniște, avem nevoie de pace. Avem nevoie de bună stare, de progres. Trebue să pregătim un trai fericit copiilor noștri.

Aceasta o vom dobândi prin muncă planificată. Dar acest lucru îl vom dobândi și prin lupta noastră activă împotriva uneltitorilor de peste Ocean, care pregătesc un nou măcel, care trâmbițează tot timpul despre arma atomică.

Nici o femee nu poate sta deoparte de lupta pentru pace. Nici o femeie nu se va da înlături să subscrie Apelul Comitetului Permanent al Congresului Mondial al Partizanilor Păcii.

MARIA MOCANU
din G.A.C. „Ilie Pintilie"
Bălțați (Iași)

Muzeul din Minsk al Marelui Război pentru Apărarea Patriei

Au trecut 5 ani de la inaugurarea muzeului istoric din Minsk al Marelui Război pentru Apărarea Patriei. In cele 25 de săli vaste sunt expuse numeroase obiecte interesante: arme ale armatei de partizani din R. S. Bielorusă, drapele de luptă, obiecte personale și însemnările zilnice ale eroilor sovietici bielorusi, majoritatea gazetelor și revistelor care apăreau ilegal în timpul războiului și listele de partizani. In acest muzeu au fost adunate și expuse peste 50 de modele originale de pusti automate și mine fabricate sau procurate de partizani.

Muzeul este renumit în întreaga Uniune Sovietică. In acești 5 ani el a fost vizitat de peste un milion de persoane.

Grija pentru ridicarea de cadre calificate

— Fonduri pentru școala veterinară din localitate
Dotarea elevilor cu îmbrăcăminte, rechizite și manuale școlare —

Se făcea mare paradă în trecut de învățământul primar care era — zice se — „gratuit și obligatoriu", conform Constituției. Totuși, analfabetismul era în floare. Ceeace înseamnă că dreptul la învățătură nu era de fapt asigurat prin crearea condițiilor necesare pentru toți copiii de vârstă școlară.

In Republica Populară Română, situația este cu totul diferită. Nu numai că învățământul elementar cu ambele cicluri (cl. I—VII) a fost considerabil extins, dar s'au asigurat tineretului posibilități largi de pregătire temeinică în vederea însușirii unor profesiuni de mare importanță pentru economia țării.

Astfel, în afară de școlile medii tehnice funcționează în urma reformei învățământului și școli profesionale cu o durată de 3 ani, școli care formează cadre calificate pentru diferitele ramuri de activitate productivă.

Că statul se îngrijește astăzi de ridicarea viitoarelor cadre care își găsesc imediat plasament fiind încadrate în economia în plină ascensiune a Republicii noastre, se poate dovedi ușor. Numai școlii profesionale veterinare din Iași, i s'a acordat de către Ministerul Agriculturii de care depinde, în prima parte a anului școlar în curs, fonduri în valoare de 1.277.683 lei. In această școală în afară de întreținerea gratuită: masă, cămin, li se acordă celor circa 90 de elevi și îmbrăcăminte, cărți, rechizite. Din totalul de mai sus s'au cumpărat: bocanci, salopete, pânză pentru cerșafuri, cojocele, etc. în valoare de 752.727 lei; stofă de haine, prosoape, flanele, ciorapi, etc., în valoare de 360.658 lei; caete maculatoare, cerneală, creioane, cărți, etc. în valoare de 62.669 lei; perii de haine, săpun, cremă de ghete, paste de dinți, etc. în valoare de 60.674.

Alte sume sunt alocate din bugetul exercițiului financiar în curs.

Este aceasta o manifestare categorică a eforturilor care se depun la noi pentru construcția pașnică, pentru ridicarea nivelului de trai al maselor, pentru pace. Planificarea economică poate asigura astăzi condițiile prosperității, ale progresului material și cultural al poporului, ferindu-l de șomaj, crize și toate consecințele anarhiei în producția și distribuția bunurilor.

Numai așa sarcini din ce în ce mai mărețe pot fi duse cu succes la îndeplinire. Deaceea, lupta pentru cultură, lupta pentru ridicarea nivelului de învățătură, este în același timp o contribuție puternică în lupta pentru pace.

Reglementarea situației școlare a studenților

Inainte vreme, viața de student se confunda deseori cu viața de „boem", cu viața nopților de desmăț.

Astăzi însă, prin venirea clasei muncitoare la putere, țara noastră a pășit pe drumul făuririi unei noi orânduiri sociale, la baza căreia stă munca și înalta morală proletară.

Reforma învățământului a revoluționat odată cu viața școlară și viața universitară, renăscând-o pe baze noi, sănătoase.

Studenții de azi, conștienți de aportul pe care trebue să-l aducă societății, de rolul lor în clădirea unei lumi noi, muncind organizat, în grupe, se pregătesc temeinic pentru a deveni cadre superioare.

Reforma învățământului, prin dispozițiile de organizare a studiilor universitare, prevede o reglementare minuțioasă a cursurilor, frecvența obligatorie la cursuri, seminarii și laboratoare, etc.

Obligativitatea frecvenței a dus implicit la planificarea sistematică a cursurilor și a orelor de seminar, iar în același timp a făcut posibilă o viață colectivă studențească, organizarea studenților în sindicate. Frecvența obligatorie a lovit în studenții cu mentalitate burgheză și în cei „de profesie studenți". Referitor la studenții care nu pot urma cursurile, fiind încadrați în producție, sau fiind bolnavi, Ministerul Invățământului Public pe deoparte le-a acordat acestor studenți scutire de frecvență pentru întreg anul universitar, iar pe de altă parte a venit ulterior cu dispoziții referitor la reglementarea situației lor școlare.

Intrucât acordarea scutirii de frecvență pentru întreg anul a cerut timp îndelungat, operațiunea durând și după începerea se-

(Continuare în pag. 3-a)

INSEMNARI

„Emplastru de om sărac"

Titlul de mai sus prescurtat, sau mai corect și complect: „Emplastru de om sărac, remediu contra durerilor reumatismal", nu reprezintă vreo reclamă a unei case de comerț din trecut sau refrenul vreunui sketch muzical pentru reclamă cu care erau impuiate urechile ascultătorilor de radio, în anii trecuți, Nu! Nici pe departe.

Emplastru pentru om sărac este numele unui preparat antireumatic fabricat aici, la noi, la Iași, de către fabrica de medicamente Nr. XII, aparținând CIF-ului și depinzând de Ministerul Sănătății.

Oarecum mirați de această titulatură care în nici-un caz nu mai corespunde momentului de față, am citit cu atenție și cele câteva complectări tipărite pe eticheta medicamentului privind întrebuințarea lui și care sunau așa:

— „Se încălzește foarte slab până se moaie puțin, se aplică pe partea dureroasă care se înfășoară cu un brâu de flanelă. In această stare se lasă lipit 5-6 zile, după care se înlocuiește cu altul". Specialiștii în materie s'au arătat însă cam sceptici față de efectele minunate ale acestui emplastru ce poartă un nume atât de „sugestiv": remediu contra durerilor reumatismale.

Departe de noi gândul însă de a intra în amănuntele tehnice ale farmacologiei. Această sarcină noi o lăsăm farmaciștilor și tehnicienilor de resort.

Ceeace dorim însă să arătăm în rândurile de față sunt efectele proaste pe care le poate avea rutina în indiferent ce sector de activitate. Secțiunea Sănătății care a întrebat fabrica locală dece poartă emplastrul în chestiune un astfel de titlu a primit răspuns că sub această denumire este cunoscut medicamentul de către public. Și ca atare a trebuit să rămână titlul același... Astăzi, când în țara noastră se acordă o asistență medicală tuturor, fără nici-un fel de deosebire, cum nu s'a mai acordat nici odată, a vorbi de medicamente rezervate „celor săraci", constituie o eroare grosolană.

In instituțiile sanitare se acordă asistență medicală gratuită la sute de mii de oameni, lupta pentru sănătate a devenit un bun al poporului muncitor.

„Medicamente" iefline rezervate oamenilor săraci există azi doar în țările capitaliste. Iată deci titlul emplastrului dovedește lipsă totală de cunoaștere a lucrurilor și evenimentelor din partea acelora care-l fabrică.

Z.

Literatura sovietică un măreț exemplu pentru țările de democrație populară

de MADIM KOJEVNIKOV

Literatura sovietică, nouă etapă în desvoltarea artistică a omenirii, a oglindit măreția și importanța mondială a Revoluției Socialiste din Octombrie, cât și victoriile socialismului în Uniunea Sovietică, dobândind o importanță mondială.

Literatura sovietică redă frumusețea spirituală a omului sovietic, ajută activității sale creatoare, îl educă în spiritul comunismului, inspirându-l și îndemnându-l la mărețe înfăptuiri istorice.

Țările de democrație populară, pășind pe calea construirii culturii lor socialiste, își îndreaptă privirile spre literatura sovietică care constitue un măreț exemplu de modul în care trebue să se desvolte și să înflorească literatura nouă a poporului învingător.

In aceste țări au fost organizate nenumărate conferințe și consfătuiri cu cititorii, în care cărțile autorilor sovietici au fost discutate de către muncitori și țărani cu înflăcărare și emoție.

In țările democrației populare operele scriitorilor sovietici sunt editate în mari tiraje, bucurându-se de dragostea și recunoștința popoarelor.

In Bulgaria, în decursul a patru ani, au fost traduse 672 cărți de autori sovietici cu un tiraj de aproape cinci milioane și jumătate de volume.

Tineretul orașului Sliven scrie într'o scrisoare adresată cunoscutului scriitor sovietic A. Fadeev: „Inspirați de eroismul nemaiîntâlnit al eroilor din „Tânăra Gardă" noi vă promitem să muncim și să luptăm pentru întărirea păcii și democrației populare, pentru deplina victorie a comunismului în lumea întreagă".

La Sofia, într'una din cele mai mari săli cinematografice, a avut loc de curând desbaterea cărții „Povestea unui om adevărat" de Boris Polevoi. Ziarul „Tineretul popular" scria următoarele asupra acestor desbateri literare: „Literatura sovietică a devenit de mult tovarășul nedespărțit al tineretului nostru. Dela eroii ei, tineretul nostru ia exemplu și, se inspiră din măreața lor experiență".

Presa bulgară acordă multă importanță articolelor care tratează problemele literaturii sovietice.

In anii grei ai reacțiunii cărțile scriitorilor sovietici însuflețeau și animau poporul bulgar la luptă. Lucrările literaturii sovietice, editate în ilegalitate, erau răspândite în ciuda teroarei fasciste. Aceste cărți erau citite în cercuri de elevi, studenți și muncitori, în

(continuare în pag. 2-a)

Ce să citim:

I. LUDO:

„Când conductele se încarcă"

O lucrare în care este sfâşiat vălul cu care trusturile anglo-americane şi politicienii din slujba lor încearcă să acopere scopurile adevărate ale politicei pe care o duc în Palestina şi al cărei obiectiv nu este decât lupta pentru „stăpânirea conductei de petrol al cărui punct final este portul Haifa.

Autorul arată că lupta dintre trusturile celor două ţări surori, — Anglia şi Statele Unite — pentru stăpânirea petrolului, luptă fără cruţare de esenţă specific imperialistă, este dusă fie sub masca unor aducători de mântuire şi a popoarelor semicoloniale, fie făţiş.

S. I. VALDGARD:

„Cum prevestesc savanţii fenomenele naturii"

Curiozitatea omului şi trebuinţele lui l-au silit să caute din cele mai vechi timpuri să prevină fenomenele capricioase ale naturii. Superstiţiile, magia, semnele, proorocirile au fost (şi sunt în parte şi astăzi) încercări ale omului ignorant, de a smulge naturii ceva din tainele sale. Abia odată cu desvoltarea ştiinţei — au fost detronate vechile prejudecăţi şi în locul lor a fost instaurată cercetarea neîntreruptă, ştiinţifică a naturii şi a legilor ei generale. Astfel, prin muncă perseverentă şi înţelegere materialist - dialectică a lumii, savantul a ajuns la previziuni uimitor de juste în domeniul climatic şi meteorologic, în astronomie, chimie, radiofonie. Astăzi se pot prevesti eclipsele de soare şi lună, apariţia cometelor, mersul vremii, se pot descoperi prin calcul, elemente chimice, plante etc.

Lucrarea savantului sovietic S. I. Valdgard: „Cum prevestesc savanţii fenomenele naturii" apărută în colecţia „Ştiinţa pentru toţi" editura „Cartea Rusă", ne explică cu date sigure şi într'un stil atrăgător, felul în care omul de ştiinţă poate prin observaţie şi studiu, să anunţe fenomenele naturii. S. I. Valdgard consacră un capitol previziunii în activitatea omenească. Ne apare viu exemplul Uniunii Sovietice, unde munca de transformare a naturii este una din sarcinile principale ale oamenilor noui societăţi socialiste. Sub îndrumările Partidului Comunist (bolşevic), omul sovietic a ajuns să prevadă cele mai îndepărtate consecinţe ale acţiunilor sale şi să dirijeze aceste consecinţe în direcţia dorită de el.

PUNCTE

Concertul de astăseară

Concertul simfonic de astăseară al Filarmonicii „Moldova" se bucură de contribuţia marei pianiste *Aurelia Cionca.* **D-sa va interpreta Concertul No. 5 (mi bemol) de Beethoven. La pupitru: maestrul C. Bobescu.**

In program

In programul audiţiei de astăseară mai figurează: Simfonia IV a de Beethoven şi cântece şi jocuri româneşti de C. Bobescu (în primă audiţie). La începutul programului: Preludii de Liszt şi Suita „Cocoşul de Aur" de Rimsky-Korsakov.

Teatrul Tineretului

La Bucureşti s'a inaugurat Teatrul Tineretului în sala fostului colegiu St. Sava.

Piesa de deschidere a fost „Aşa s'a călit oţelul" de Bodnarenco, după romanul lui Ostrovski.

Din distribuţie fac parte şi Eliza Petrăchescu, Ina Otilia Ghiulea. Direcţia de scenă: I. A. Maican şi George Dem. Loghin.

Alte premiere bucureştene

In sala studioului Teatrului Naţional din Bucureşti a fost prezentată în premieră o nouă piesă: *Ziua cea mare* **de Maria Banuş (regia Moni Ghelerter). Deasemenea s'a deschis stagiunea Teatrului de satiră şi farsă (sala Sărindar, fost Teatrul Maria Filotti) cu piesa „Nepotul domnului prefect" de Maria şi Mircea Ştefănescu (regia Sică Alexandrescu).**

Alte două premiere la Sibiu

De curând a avut loc la Teatrul de Stat din Sibiu premiera unei noui piese de copii: „Răscoala animalelor" de Lucia D nu.

Piesa zugrăveşte povestea Leului, stăpân nedisputat al pădurii, care împreună cu Vulpoiul şi Cotoiul asupreşte şi exploatează toate vietăţile pădurii. Rolul leului este jucat de actorul ieşan C. Stănescu. Mai joacă: Ligia Bossie Sabina Muşatescu, Mand Mary, Anişoara Dornescu.

Ultima premieră a acelui teatru este „Iarbă rea" de A. Baranga, piesă care se joacă şi la TES din Iaşi. Joacă A. Ghiţescu (Sofronie), A. Dornescu (Ioana), N. Niculescu (Andrei) etc.

La Craiova

Ultima premieră a Teatrului Naţional din Craiova este piesa sovietică „Vocea Americii". Spectacolele cu această piesă alternează cu „Iarbă rea", „Cenuşăreasa" şi „Caracter moscovit" care urma să se joace şi la Iaşi, renunţându-se apoi la ea.

„Negrul" (Se luminează de ziuă)

In momentul de faţă continuă la Teatrul Naţional repetiţiile piesei „Negrul" de Atanasiu-Atlas, în direcţia de scenă a d-lui Nic. Moldovanu. Decorurile sunt lucrate de pictorul M. Stamate.

Critica criticii

In ultimul număr al revistei „Flacăra", actorul Al. Finţi, directorul Teatrului Armatei, arată importanţa criticii teatrale pentru actori, subliniind învăţămintele pe care interpreţii, directorul de scenă şi ceilalţi interpreţi ai spectacolelor trebue să le tragă din critica publicată de ziare şi reviste. Autorul articolului face şi o critică a criticelor, arătând câteva din condiţiile pe care trebue să le îndeplinească acestea pentru ca ele să fie folositoare muncitorilor din câmpul artei teatrale. Exemplul directorului şi al artiştilor Teatrului Armatei ar trebui urmat şi de colectivele altor teatre din ţară.

Cale liberă

Spectacolele cu „Cale liberă" de Surov continuă pe scena ieşană. Direcţia de scenă este semnată de C. C. Sârbu.

Artiştii învaţă din critica adusă de oamenii muncii

De curând a avut loc la Teatrul Naţional primul spectacol cu discuţii la care au fost invitaţi muncitori şi tehnicieni din diferite întreprinderi ieşene.

Urmând exemplul teatrelor sovietice, Teatrul Naţional din Iaşi tinde să-şi îmbunătăţească munca învăţând din criticile şi sugestiile oamenilor muncii.

Sala a fost plină de muncitori şi atenţia încordată pe care au menţinut-o în t o t timpul spectacolului a constituit cea mai va'abilă satisfacţie a interpreţilor. La sfârşitul spectacolului, actorii, regisorii, tehnicienii au luat loc pe scenă, urmând discuţii deo sebit de importante şi d i n care s'a văzut cât de sănătos şi de just este simţul de apreciere al oamenilor muncii. Au vorbit muncitorii Nanea dela „Ţesătura", Mihailescu dela „CFR, Sasu dela confecţii, S. Antropov — directorul Filarmonicii actorul Linsche dela T E S, Cezar Const., Herşcovici, Mardare Munteanu, Lefter Ghizi, Bejec Al. Micher şi Feler.

Colectivul Naţionalului ieşan a avut multe de învăţat din remarcele juste a celor de mai sus, ajutându-i să cunoască punctul de vedere al spectatorilor de astăzi.

CADESCHI VIRGINIA
Coresp.

Desvoltarea cinematografiei în R. S. F. S. R.

Anul acesta, în URSS vor funcţiona mult mai multe cinematografe stabilite şi ambulante decât în anii premergători războiului (1940) Guvernul Sovietic acordă o importanţă deosebită lărgirii reţelei de cinematografe. Una din primele clădiri construite în oraşul Stalingrad a fost un mare cinematograf. Asemenea cinematografe s'au construit şi la Rostov pe Don, Smolensk şi Novgorod. Intr'un timp relativ scurt, în 2 ani şi jumătate, reţeaua cinematografică distrusă de ocupanţii hitlerişti, a fost refăcută în întregime. In multe raioane din RSFSR continuă construirea de cinematografe. Numărul cinematografelor care vor fi deschise în R.S. F.S.R va depăşi pe cel prevăzut în planul cincinal de după război. Stocul de filme a crescut de 5 jum. ori faţă de stocul dinainte de război. Fiecare film nou se copiază în sute de exemplare şi rulează concomitent pe mai multe ecrane din oraşele şi satele Uniunii Sovietice. Filmul „Tânăra Gardă" a fost vizionat de 60 milioane de oameni în 5 luni, iar filmul „Povestea unui om adevărat" de 25 milioane de oameni în primele 2 luni de rulare. Filmele sovietice sunt vorbite în limbile popoarelor republicii. De exemplu, filmul „Tânăra Gardă" a fost tras în 20 de limbi ale popoarelor din RSFSR.

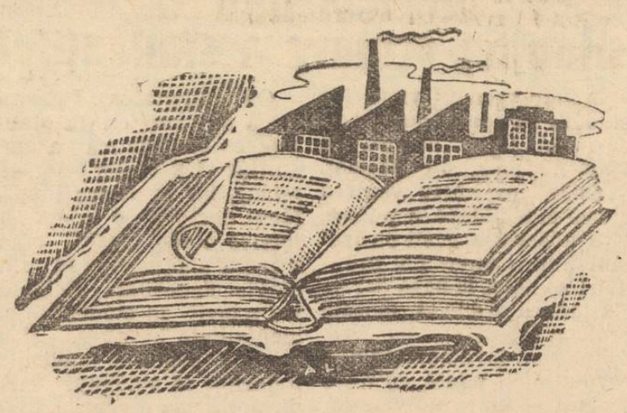

SPORT

Etapa V-a a Diviziei Naţionale

Echipele ieşene susţin Duminică jocuri grele, atât în deplasare cât şi pe teren propriu

Victorioase în etapa IV-a cele două divizionare din oraşul nostru se pregătesc cu intensitate spre a se prezenta cât mai bine şi în partidele pe care le vor susţine Duminica aceasta. Studenţii—care au obţinut o strălucită şi surprinzătoare victorie la Moreni—au de susţinut un al doilea joc consecutiv în deplasare, de astădată la Sf. Gheorghe, în campania Flamurei Roşii. Jocul se anunţă foarte disputat, studenţii fiind în formă excelentă. Tripleta Marcoci - Schreiner - Talpă a funcţionat ca un ceasornic, la Moreni, cei trei jucători fiind dealtfel autorii goalurilor care au adus victoria şi locul secund în clasament în cazul unei victorii la Sf. Gheorghe şi eventualitatea unei înfrângeri a Metalului la Ploeşti, CSU preia conducerea plutonului divizionar.

La Iaşi Locomotiva primeşte replica Partizanului Bacău. După succesul înregistrat Duminica trecută în faţa dinamoviştilor din Braşov, feroviarii se prezintă cu un moral ridicat, explicabil dealtfel, dacă ţinem-seama de faptul că, de un de după etapa primă ei se găseau la periferia clasamentului (locul penultim), astăzi ocupă locul 6.

Echipa a reuşit să definească o oarecare concepţi de joc, a căpătat rutina partidelor divizionare, apărarea ştie să destrame atent un atac, iar înaintaşii se mişcă cu uşurinţă, combină dar mai ales au incput să tragă la poartă, lucru esenţial în foot-ball Cei doi halfi de margine Drumea şi Savin au progresat foarte mult în ultimul timp, integrându-se în sistemul modern de joc care explică, că datoria halfilor nu este numai aceea de a-şi da contribuţia în apărare, ci şi de a ajuta efectiv atacul, cu baloane servite prompt.

Trebue de insistat însă mai mult asupra tehnicei individuale a jucătorilor din atac, pentruca în felul acesta să se asigure o relativă eficacitate şi o concretizare a acţiunilor şi combinaţiilor pe care ei le întreprind.

Ocupându-se în deosebi asupra acestei laturi, antrenorul Locomotivei va desăvârşi echilibrul care trebue să existe între toate compartimentele echipei.

Matchul de Duminică se anunţă foarte strâns. I-am văzut Duminică pe băcăoani jucând în campania Progresului ICAS. Partizanul a desfăşurat un joc clar, în adâncime, utilizând mai ales aripile. Apărarea a corespuns, la fel şi atacul. In echipa oaspeţilor noştri de Duminică s'a petrecut un adevărat reviriment, aşa încât partida cu Locomotiva poate oferi spectatorilor un bun spectacol foot-ballistic.

Cele două echipe vor alinia formaţiile lor obişnuite.

I. ŞTIRU

Scurte ştiri sportive

Incepând de Joi 20 Aprilie se va desfăşura în localitate faza judeţeană a campionatului naţional de tenis. Jocurile se dispută pe terenurile dela Strandul CCFS, după sistemul „cel mai bun din 3".

*

La 23 Aprilie are loc la Iaşi campionatul judeţean de semifond, la ciclism.

In vederea acestui eveniment, cicliştii ieşeni participă Duminica aceasta la un concurs de antrenament pe distanţa Iaşi-Podul Iloaiei-Iaşi.

*

82 echipe masculine şi 19 echipe feminine, din oraşul nostru participă la campionatul naţional de volei.

*

Zilele acestea au luat sfârşit ultimele partide din cadrul Campionatului Popular de Şah, faza locală. La băeţi a câştigat Petrovanu D., iar la fete Weinstein Frida.

(urmare din pag. I-a)

colibe sărăcăcioase, în păduri şi în munţi. In condiţiile cele mai grele de luptă ilegală, alături de arma partizanului, cartea sovietică a fost prietenul sincer şi credincios al tinerilor luptători.

In anii reacţiunii fasciste scriitorii bulgari lucrau la traducerea operelor lui Maxim Gorki, A. Tolstoi, A. Fadeev şi M. Solohov. Operele scriitorilor sovietici erau răspândite ca şi orice altă literatură ilegală de luptă. Romanul „Aşa s'a călit oţelul" a fost transmis deţinuţilor politici din închisoarea dela Staraz-gora şi citită de aceştia cu mare bucurie. In programul muncii de culturalizare a detaşamentelor de partizani, un loc important îl ocupa studierea şi cercetarea operelor artistice ale literaturii sovietice.

O influenţă deosebit de puternică asupra desvoltării literaturii progresiste şi democratice bulgare, au avut-o operele lui Maxim Gorki. Actualmente, operele scriitorilor sovietici slujesc poporului bulgar, ca o armă puternică în lupta pentru construirea socialismului.

Teatrele din Bulgaria reprezintă cu mare succes piesa „Puterea cea mare" de P. Romasov. Despre această piesă presa bulgară scrie: „Piesa lui Romaşov poate fi numită o piesă de avantgardă. Această piesă luptă împotriva cosmopolitismului în ştiinţă şi artă. Piesa „Puterea cea mare", montată pe scena Teatrului Poporului din Sofia, este deosebit de semnificativă şi instructivă pentru noi, în momentul acesta când punem bazele viitoarei societăţi socialiste în Bulgaria".

Lucrările scriitorilor sovietici sunt de un real folos şi ajutor poporului bulgar în lupta lui ideologică. Cu cât calitatea artistică a lucrării este mai înaltă, cu atât influenţa ei educativă este mai puternică şi cu atât scriitorii sovietici îndeplinesc cu succes misiunea lor faţă de popoarele lumii întregi.

„Marele succes mondial al romanului „Fericirea" de P. Pavlenko — scrie presa bulgară, —se explică nu numai prin actualitatea lui, dar şi prin calităţile sale superioare.

In acest roman apare trăsătura caracteristică puternicului talent artistic al scriitorului Pavlenco: arma ascuţită a actualităţii, marea măiestrie, capacitatea de a individualiza chipul eroului, şi grija continuă faţă de stil.

Literatura sovietică un măreţ exemplu pentru ţările de democraţie populară

Presa cehoslovacă caracterizează în felul următor literatura sovietică:

„Creşterea continuă a conţinutului ideologic al artei sovietice implică şi o nouă formă. Lucrul acesta este vizibil în exemplul lui Gorki, Maiakovski, Şolohov, Fadeev, F e d i n, Makarenko, Leonov, Necrusov, Ajaev-Gull, etc. Arta sovietică e, vită canonizarea formei s direcţiei definitive. Prin aceasta ea atinge bogăţia".

Poporul Cehoslovac iubeşte şi apreciază literatura sovietică. Scriitorii sovietici trebue să fie conştienţi de măreaţa răspundere pe care o poartă.

Cunoscutul scriitor român Mihail Sadoveanu, în articolul său intitulat: „Importanţa mondială a literaturii sovietice" scrie:

„In URSS scriitorul este reprezentantul poporului. El îşi dedică întregul său talent şi întreaga sa muncă poporului. Această legătură cu autoritatea lucrărilor literare, reprezentând o măreaţă forţă de influenţă asupra maselor".

Iată cum a fost preţuit romanul „Pe Donul liniştit" de Solohov, de către presa românească: „Această carte este citită şi iubită de milioane de oameni din lumea întreagă şi este capabilă nu numai să dea o nouă îndreptare desvoltării literaturii, dar să şi transforme conştiinţa oamenilor"

In călătoriile mele prin România am avut ocazia să vizitez colţurile cele mai îndepărtate ale ţării. In satele româneşti am avut ocazia să asist la citirea în colectiv a operelor scriitorilor sovietici. Unele din aceste lucrări se citeau uneori timp de o lună, căci la sfârşitul citirii fiecărui capitol aveau loc nesfârşite discuţii şi comentarii. Oamenii erau nerăbdători să-şi împărtăşească gândurile asupra eroilor, asupra vieţii lor, pe care voiau s'o construiască aşa cum au luptat pentru ea eroii operelor scriitorilor sovietici.

Intr'un sat, după citirea romanului, „Cavalerul stelei de aur" de S. Babaevski, ţăranii români au ajuns la concluzia şi la hotărirea de a construi şi la ei o centrală electrică, aşa cum au construit la ei în colhoz eroii lui Babaevski.

Cât de mare este fericirea scriitorului sovietic atunci când ştie că lucrare este plină de viaţă şi oglindeşte în mod real viaţa patriei lui socialiste, inspirând alte popoare la construire şi la creaţi.

In organul central al Partidului celor ce muncesc din Ungaria a fost publicat articolul „Literatura clasică rusă şi literatura sovietică în Ungaria". „După eliberare, în Ungarie au fost editate 200 cărţi de scriitori sovietici. Aceste cărţi au adus în literatura noastră un nou spirit şi un nou conţinut".

Intr'o perioadă scurtă, ţările de democraţie populară, au mers pe o largă cale de desvoltare. In faţa scriitorilor acestor ţări stau sarcini măreţe ale construirii unei culturi socialiste şi ale educării popoare'or în spirit socialist.

La a IV-lea congres al scriitorilor polonezi se spunea că: „Realismul socialist trebue să devină acel criteriu în baza căruia noi vom preţui şi evalua direcţia şi desvoltarea literaturii noastre".

In articolul consacrat sarcinilor scriitorilor polonezi se scria: „Noi, putând folosi experienţa de 30 de ani a desvoltării culturii sovietice vom evita multe greşeli şi lipsuri. Noi am înţeles că în problema reeducării oamenilor de litere trebue să se manifeste o grijă permanentă şi răbdare, şi trebue deasemeni să se ţină seama de individualitatea literatului creator".

Literatura sovietică este o armă puternică în lupta ideologică. Cunoscutul scriitor german, Karl Grumberg spunea despre mare e Gorki: „O influenţă deosebit de mare asupra formării concepţiilor mele socialiste a avut-o povestirea „Mama" pe care poţi s'o întâlneşti aproape în toate familiile de muncitori. Gorki a fost şi va rămâne dascălul tuturor scriitorilor progresişti şi democraţi ai Germaniei".

Opinia publică democrată din Germania cere dela administratorii zonelor Occidentale să oprească blocada împotriva artei sovietice.

„Practica teatrelor zonei Răsăritene a arătat,—spune articolul publicat în ziarul „Noua Germanie"—că foarte multe piese sovietice s'au bucurat de mare succes printre spectatorii germani Trebue menţionată în primul rând piesa „Puterea cea mare" de B, Romaşov şi „Platon Krecet" de Korneicluc. In continuare, ziarul scrie că piesele scriitorilor sovietici „îmbogăţesc repertoriul teatrelor berli, neze şi contribue la înţelegerea realităţilor din Uniunea Sovietică, la întărirea sentimentului de prietenie faţă de oamenii sovietici".

In legătură cu punerea în scenă a piesei „Caracter moscovit" de A Sofronov, ziarul „Berliner Zeitung" scrie:

„In ţara în care totul aparţine tuturor, unde în locul unei mârşave concurenţe domnesc întrecerile socialiste, acolo unde răspunderea pentru buna stare administrarea şi desvoltarea ţării, se află pe umerii întregului popor—acolo se nasc oameni noi. Aceşti oameni noi au început să apară şi la noi şi numărul lor va creşte neîncetat, în măsura democratizării vieţii noastre".

Literatura sovietică făurită de Marea Revoluţie Socialistă din Octombrie, luminată de ideile comunismului, este puternică prin ideologia ei bolşevică şi îndeplineşte cu succes şi demnitate, misiunea ei istorică. Literatura sovietică împărtăşeşte popoarelor din lumea în ragă măreţele idei ale lui Le. şi în

Contribuția în muncă pentru întreținerea și refacerea drumurilor locale

Ce prevede ordonanța Nr. 6 a Comitetului Provizoriu orășenesc

Comitetul Provizoriu al Comunei Urbane Iași asimilată cu Județul a dat o ordonanță în care se stabilesc modalitățile prestării contribuției în muncă de către cetățenii din localitate pentru întreținerea și refacerea drumurilor locale.

Contribuția în muncă se execută cu brațele de către locuitorii bărbați între 16-56 ani și femei între 18-45 ani.

Contribuția în muncă cu mijloacele de transport se execută de către cei care posedă aceste mijloace precum și de către intreprinderile economice de stat și particulare, cooperative, gospodării agricole de Stat și colective, SMT-uri, Sovromuri, etc.

Se prevăd apoi condițiile în care vor executa contribuția în muncă persoanele cu venituri din ocupațiuni agricole, comercianții și industriașii, proprietarii de clădirii închiriate, meseriașii și liberi profesioniștii muncitori și funcționarii precum și alte categorii care nu au fost prevăzute în prezenta ordonanță.

Muncitorii și funcționarii cu un salariu lunar impozabil până la 20.000 lei inclusiv sunt scutiți de contribuția în muncă.

Contribuabilii în muncă sunt obligați a completa, și depune până la 1 Mai 1950 formularul de declarație, ce se va găsi contra cost la circumscripțiile financiare respective din localitate.

Instituțiile și intreprinderile de orice fel, cu mai mult de 10 salariați vor depune declarațiile arătate mai sus prin instituțiile și întreprinderile respective.

Declarațiile se depun numai de către cei ce datorează contribuția în muncă conform dispozițiunilor specificate în ordonanță.

Executarea sau plata contribuției în muncă devine scadentă de drept și executorie semestrial între 15 Mai — 15 Iunie 1950 și între 15 August — 15 Septembrie 1950.

Prin dispozițiunile finale ale acestei ordonanțe se prevăd tarifele plății contribuției în muncă și o serie de sancțiuni ce vor fi aplicate tuturor acelora cari vor contraveni acestor dispoziții.

INFORMAȚIUNI

Plata impozitului pe chirii

Ministerul de finanțe a amintit organelor fiscale în subordine, că impozitul pe veniturile din clădiri e datorit lunar de către proprietarii de clădiri pentru partea de clădire locuită personal, impozitul de urmărit fiind egal cu a 12-a parte din debitul reportat pe 1950; iar trimestrial pentru clădirile închiriate, impozitul aferent trimestrului respectiv urmând să fie reținut de chiriași, din chiria trimestrului în curs și vărsat fiscului în cursul lunii Mai, atunci când chiriașii sunt nesalariați și până la 10 lunie a. c., de către chiriașii salariați.

Razii organizate de organele fiscale

Departamentul de resort a dispus ca organele fiscale în drept să organizeze și în cursul lunii Aprilie a. c. cel puțin două razii inopinate pentru verificarea prin sondaj a plății impozitelor, emiterii facturilor, bonurilor, notelor și adeverințelor la operațiunile făcute de către magazinele alimentare (de Stat și particulare) localuri de consum (restaurante de Stat sau particulare, cooperative, cofetării, bodegi, cârciumi, etc.), la operațiunile ce se fac în piețe și oboare, la liber profesioniști (avocați, medici, ingineri, arhitecți, experți, etc.), la laboratoarele de analize, întreprinderile de băi, frizeri, coafori, manicuriști, lustragerii, etc.

O dispoziție a Ministerului Sănătății

Ministerul Sănătății a trimis o circulară Policlinicilor și Dispensariilor din întreprinderi și Instituții, prin care li se atrage atenția că atunci când un salariat demisionează, să i se rețină carnetul de sănătate, eliberându-i-se o dovadă în care se va specifica că are dreptul la asistență medicală gratuită 14 zile dela demisie.

La reintrarea în câmpul muncii, i se va elibera carnetul, pe baza dovezii dela întreprindere.

Conferințe turistice în intreprinderile și instituțiile din localitate

In vederea intensificării acțiunei de popularizare a turismului în rândurile oamenilor muncii, resortul turism de pe lângă Consiliul Sindical Județean va organiza o serie de conferințe în întreprinderile și instituțiile din localitate.

Conferințele vor fi urmate de festivaluri artistice (teatru și cor) și prezentarea unui film documentar de specialitate („Potecile animalelor") și se vor desfășura după următorul program:

14 Aprilie la Sindicatul Invățământ, 19 Aprilie—Comerț și Cooperație, Instituții și Sfaturi Populare, 23 Aprilie—la fabrica Victoria 27 Aprilie—la Sindicatul Metalochimic și Constructori iar la 29 Aprilie—la Atelierele CFR Nicolina.

Deasemenea zilele acestea au mai avut loc conferințe la CAM, Țesătura și ETACS

AVIZ

Băile Comunale secția I-a și II-a vor funcționa în următoarele zile cu următorul program:

Vineri dela ora 13 la ora 19.

Sâmbătă dela ora 12 la ora 19.

Duminică dela ora 7 la ora 13.

Administrația

Reglementarea situației școlare a studenților

(urmare din pag. I-a)

sunii de examene din iarnă, a întârzierea la colocviile și examenele acestei sesiuni a fost lăsată pe seama decanatelor facultăților respective, apte de a judeca problema dela caz la caz.

Totuși, dat fiind întârzierea dispozițiilor și mai ales datorită faptului că parte din colocvii au fost stabilite de profesori—în deplin acord cu studenții—să se țină anterior sesiunii de examene, mulți studenți au pierdut sesiunea sau au dat numai unele colocvii și examene, rămânând corigenți sau repetenți.

Pentru a veni în sprijinul studenților puși în situația de a fi pierdut sesiunea de examene, de a fi rămas repetenți sau corigenți pentru motivul că studenții respectivi nu s'au prezentat la colocvii și examene fiind bolnavi sau fiind reținuți în producție, Ministerul Invățământului Public a venit cu noi dispoziții.

In ceeace privește studenții care s'au prezentat la seziune, dar care dintr'o insuficientă pregătire a materiilor au fost declarați corigenți sau repetenți, dispozițiile ministerului prevăd următoarele:

— „Studenții repetenți se pot reînscrie la cursuri în anul școlar 1950-51, cu condiția să nu fi rămas repetent de două ori în același an".

— „Studenții corigenți vor da examenele de restanță odată cu examenele dela sfârșitul semestrului de primăvară".

Iar studenților care nu s'au prezentat la seziunea de examene din iarnă din cauză de forță majoră, boală, sau reținut în producție, Ministerul le dă dreptul de a frecventa cursurile semestrului de primăvară, ei intrând în cazul corigenților, adică având obligativitatea de a da examenele restante odată cu examenele dela sfârșitul semestrului de primăvară.

Pentru motivarea absențelor făcute până în prezent, acești studenți vor trebui să prezinte decanatelor respective acte oficiale doveditoare.

Studenții care nu pot frecventa din cauza unei boli de lungă durată, pe baza certificatelor medicale, vor primi concediu medical pentru anul școlar în curs, adică li se permite întreruperea studiilor, fără a fi declarați repetenți.

Studenții care nu s'au prezentat la colocvii sau care n'au obținut note de trecere, pentru a se putea prezenta la sesiunea de examene de sfârșit de an, vor trebui să promoveze colocviile anterior seziunii.

In vederea reglementării situației școlare, studenții care se află în una din aceste categorii vor trebui ca până la 30 Aprilie a. c. să prezinte cereri și actele necesare clarificării situației lor școlare, la decanatele facultăților respective.

Prin aceste dispoziții, Ministerul Invățământului Public vine în sprijinul studenților care din motive de forță majoră au fost puși în situația de a fi declarați repetenți.

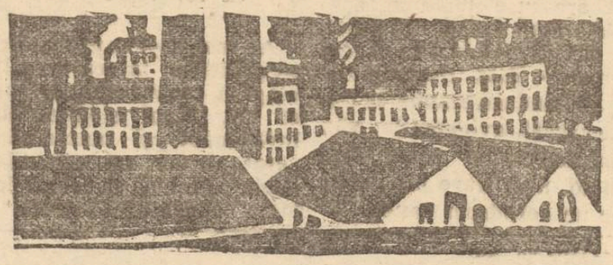

Știri din țările de democrație populară

Un număr tot mai mare de muncitori din R. Polonă își petrec concediile în case de odihnă

Numărul muncitorilor care își petrec concediul în casele de odihnă și în sanatorii, crește an de an. In anul 1946, la sanatoriile, casele de odihnă și stațiunile balneo-climaterice din R. Polonă, au fost trimiși 117.000 oameni ai muncii. In anul următor—236.000, în 1948 — 316.000, iar în 1949—451.000 de persoane.

Pentru anul acesta se prevede plecarea a 546.000 de oameni ai muncii în casele de odihnă și sanatoriile din R. Polonă.

30 la sută dintre orbii din Ungaria își pot recăpăta vederea prin operație

In cea de a doua zi a Congresului secției de oftalmologie a Sindicatelor medico-sanitare din R. P. Ungară, participanții au discutat diversele metode de operație a cataractei la ochi. Medicii oftalmologi au arătat experiențele cu lese cu ocazia examinării bolnavilor de ochi, în cadrul caravanelor ambulante ale Casei de Asigurări Sociale. S'a constatat cu această ocazie că 30 la sută dintre orbii examinați își pot recăpăta vederea prin operație.

Dezvoltarea sistemului cooperatist în Albania

La Tirana a avut loc adunarea membrilor Cooperativei de consum a orașului, care au examinat rezultatele obținute în cursul anului 1949. La această adunare au luat parte 100 de delegați, reprezentând 16.821 membri cooperatori.

Din raportul prezentat rezultă că volumul de mărfuri vândute în cursul anului 1949 a fost cu 130 milioane de loka mai mare decât anul trecut. Rețeaua comercială a cooperativei s'a lărgit foarte mult prin crearea a 41 de magazine noi și a două noi ateliere.

Adunarea a trasat cooperativei o serie de sarcini în vederea îmbunătățirii și sporirii aprovizionării cu mărfuri.

Modernizarea manufacturilor de tutun în R P. Ungară

Muncitorii dela manufactura de tutun din orașul Jaszbereny, aplicând sistemul sovietic de fermentare a tutunului la o temperatură înaltă, au reușit să efectueze această operație numai în 10-15 zile, în loc de 3-4 luni cât dura înainte fermentarea tutunului.

Pentru aplicarea acestui nou sistem, în orașul Nyiregyhaza s'a construit o uzină de mari proporții, pentru care a fost investită suma de 4,5 milioane forinți.

In R. Cehoslovacă se duce o luptă intensă împotriva tuberculozei

După război, Statul cehoslovac a preluat în întregime îngrijirea bolnavilor de tuberculoză. Din 1945 până în 1948 Statul a cheltuit 93 milioane coroane cehoslovace, pentru sprijinirea luptei împotriva tuberculozei, iar în anul trecut cheltuielile s'au ridicat la suma de 142 milioane coroane.

ANUNȚ

Filiala Iași a Institutului Româno Sovietic angajează cu plata în acord, traducători de lucrări științifice și de cultură generală, din limba rusă și limba română.

Doritorii se vor adresa la sediul Institutului din Iași str. Karl Marx No. 15, Sâmbătă 15 Aprilie 1950 între orele 10-14, pentru a depune o probă.

Seeretariatul

Mica publicitate

PIERDUT buletinul biroului populației Iași Nr. 007830 | 946, cartelele de alimente și îmbrăcăminte, carnetul oe sindicat, toate pe numele Boruțchi Olimpia.

Găsitorul este rugat a le aduce la Colegiul Avocaților Iași primind recompensă

Contrar le declar nule.

PIERDUT un bilet al unei vite cărunte cu No. 2326 aparținând locuitorului Petre Gaspar satul Hilița comuna Costuleni. Il declar nul.

PIERDUT carnetul de asociat c. f. r, pe numele Popa C. Ioan str. Luterană No. 8 Iași.

Il declar nul.

De vânzare casa din str. Sft. Teodor 31 la prețul de lei 100.000. Amatorii se vor adresa la D-na Ernestina Bernștein, str. Trofeilor 13, București.

Abonați-vă la ziarul «Opinia»

R. P. R.
Tribunalul Jud. Iași Secția Civ. Com.
Extras de publicațiunea de vânzare Nr. 93

Se publică spre cunoștința generală că în ziua de 3 Mai 1950 ora 8 dimineața se va vinde prin licitație publică în pretoriul Tribunalului Iași Secția Civilă următoarele imobile proprietatea Creditului Funciar Urban din Iași Bancă în lichidare:

1. Imobilul din Iași strada Petru Rareș Nr. 21 construcție din piatră, cărămidă, mozaic, teracotă, acoperit cu tablă, compus din 10 camere, antret, sală, magazie și subsol, împrejmuit cu gard și megieșit la R. propr. Col. Laurențiu, Apus propr. Maria Cuzcă, M. Zi cu teren viran și M. Noapte cu str, Petru Rareș ocupat în prezent de birourile C.F.R.

2. Imobilul din orașul Constanța strada N. Titulescu Nr. 13.

3. Imobilele din Galați Cart. Gării strada El. Rădulescu Nr. 10, 12, 14 și 16 proprietatea Creditului Urban din Iași Bancă în lichidare pentru îndestularea fiscului cu suma de 2.166.000 lei.

Vânzarea se face la cererea Comitetului Provizor al Comunei Urbane Iași Secțiunea Financiară pentru neplată de impozite, iar licitația publică va începe dela suma de 5.676.000 lei.

Portărel șef del.
C. CUCU

Dosar Nr. 87 | 1950

Cinema SIDOLI

Prezintă cu începere de Miercuri 12 până Miercuri 19 Aprilie 1950

PREMIERA

O producție a Studiourilor de Stat Cehoslovace

Moș locomotivă

cu Jaroslav Marvan, Otomar Krejca, Marie Jezkova

Complectare Jurnal ROMFILM

Cinema „PUȘKIN"

Prezintă cu începere de JOI 13 până Miercuri 19 Aprilie 1950

O producție a studioului MOSFILM

O pânză în depărtare

cu A. Melnicov, F. Nikitin, N. Plotnicov

Complectare JURNAL ROMFILM

Cinema „Maxim Gorki"

Prezintă cu începere de Joi 13 până Marți 18 Aprilie 1950

PREMIERA

O producție a Studioului MOSFILM

O fată cu noroc

cu Valentina Serova, Emma Țesarcaia, I. A. Tutaskin

Complectare Jurnal Romfilm

CINEMA TIMPURI NOI

Prezintă cu începere de Duminică 9 Aprilie 1950

Un program variat compus din 7 filme:

Colaboratorii invizibili

B O X

Povestea magnetului

Femele din R.P.R. luptă pentru pace

Știință și tehnică

Jurnal Romfilm Nr. 12 — Jurnal Sovietic Nr. 12

Filarmonica de Stat „Moldova"

Sala Teatrului Național

VINERI 14 Aprilie 1950 ora 20,30

CONCERT SIMFONIC

Dirijor:

C. BOBESCU

Solistă:

AURELIA CIONCA — pian

PROGRAM:

1. LISZT: Preludii
2. RIMSKY-KORSAKOV: Suita Cocoșul de Aur (în primă audiție)
3. BEETHOVEN: Concert Nr. 5 în mi bemol pentru pian și orchestră solistă Aurelia Cionca
4. BEETHOVEN: Simfonia 4-a
5. C. BOBESCU: Cântece și jocuri românești (în primă audiție)

Biletele la „AGES" Str. Republicei 20 Tel. 1422

Teatrul Evreesc de Stat-Iași

ultimele spectacole înainte de plecare în turneu

Sâmbătă 15 Aprilie Matineu ora 4 seara ora 20

Duminică 16 Matineu ora 16 seara ora 20

prezintă

IARBA REA

piesă în 3 acte de Aurel Baranga

Tradus în idiș de Itic Scwartz

ULTIMELE ŞTIRI

„Americanii pun dolarii mai presus de sângele poporului grec"

Până unde merge amestecul american în afacerile interne ale Greciei

ATENA 14 (Agerpress) — Ziarul „Etnikos Kiaix" publică scrisoarea unui cititor, care se ocupă de recenta notă trimisă lui Venizelos de ambasadorul Statelor Unite la Atena, Grady, (după cum se ştie, Grady a impus lui Venizelos condiţiile pentru formarea cabinetului grec).

Scrisoarea arată că americanii pun dolarii mai presus de sângele poporului grec.

Autorul scrisorii îl acuză pe Grady că a ameninţat pe greci cu înfometarea în cazul când ar acţiona în mod independent.

Ziarul recunoaşte că nici o decizie privitoare la chestiunile interne greceşti, chiar a celor mai neînsemnate, nu a fost adoptată fără aprobarea americanilor.

Bugetul este întocmit şi rectificat după indicaţiile lor. Fostul prim ministru Diomidis a trimis tuturor ministerelor o circulară indicând că nici un proect de lege privitor la cheltuieli nu trebue să fie supus Consiliului de Miniştri fără examinarea şi aprobarea prealabilă a misiunii americane".

„Americanii — adaugă ziarul vor impune Greciei prin toate mijloacele guvernul care le convine fără să ţină seamă de voinţa noastră".

Guvernul Guatemalei cere rechemarea ambasadorului american din cauza amestecului acestuia în treburile interne

NEW-YORK 14 (Agerpres) — După cum transmite corespondentul ziarului New-York Times ministrul de Afaceri Externe al Guatemalei, Gonzalos Arevalo, a confirmat ştirea că guvernul din Guatemala a cerut rechemarea ambasadorului american Patterson pentru motivul că acesta se amestecă în chestiunile interne ale Guatemalei. Ziarul Diario de la Manana a publicat un manifest al Confederaţiei oamenilor muncii din Guatemala, care-l demască pe Patterson ca autorul unui complot imperialist împotriva Guatemalei.

Ziarul Noticies de Hoy care apare la Havana, reproduce declaraţia mai multor organizaţii de tineret din America latină, condamnând uneltirile imperialiştilor americani în Guatemala şi în alte ţări ale Americii latine.

Printre organizaţiile care semnează această declaraţie se află Comitetul de luptă pentru pace şi democraţie din Venezuela, partidul luptei pentru independenţa insulei Porto Rico, Comitetul de luptă pentru democraţie din Republica Dominicană, Federaţia studenţilor din Cuba, organizaţia de tineret a Confederaţiei oamenilor muncii din Cuba şi altele.

Intensificarea spionajului în Canada

Tineri elevi puşi să-şi supravegheze propriile lor familii

OTTAWA 14 (Agerpres)— Revista „Canadian Tribune" publică declaraţiile mai multor persoane pe care poliţia a încercat să le recruteze în vederea activităţii de spionaj în rândul sindicatelor şi organizaţiilor democratice. Poliţia canadiană, care se află în strânse legături cu Biroul Federal de investigaţii din Statele Unite recrutează chiar şi elevi de şcoală pentru a spiona propriile lor familii.

Revista canadiană, reproduce deasemenea un raport al unui asemenea elev intrat în slujba poliţiei guvernamentale, care a participat la un meeting, la care au fost notate numele tuturor celor de faţă.

Funcţionarii de stat se află sub o permanentă presiune din partea poliţiei care îi constrânge să spioneze pe tovarăşii lor de muncă. Ei sunt ameninţaţi cu concedierea în cazul când refuză să se preteze la această josnică misiune.

Cluburile partidului laburist precum şi organizaţiile de şomeri sunt ţintele preferate ale spionilor poliţiei.

Revista demască activitatea poliţiei care inspectează şcolile canadiene de două ori pe an, fixând programe speciale pentru tineret.

„Canadian Tribune" face în încheiere o comparaţie între activitatea secţiunii de tineret de pe lângă poliţia canadiană cu aceia a gestapoului hitlerist în rândul tineretului german.

Aspre condamnări pentru crime împotriva umanităţii

In faţa Curţii Bucureşti secţia 3 a penală a venit spre judecare procesul lui Ion I. Nicolau maior în rezervă, din Bucureşti Şoseaua Panduri 71, acuzat de crimă împotriva umanităţii. Instanţa de judecată a fost sezizată prin rechizitoriul de urmărire al Parchetului Curţii Bucureşti, în care se arată că acuzatul, în calitate de comandant al unui lagăr de internaţi politici, în perioada 16 Noembrie 1940 — 11 Martie 1941, fără nici o îndreptăţire şi contrar prescripţiunilor regulamentului, a luat o serie de măsuri neumane împotriva internaţilor. I-a obligat să bea apă murdară şi să mănânce mâncare gătită cu apă infectată, din care cauză s'a ivit o epidemie de febră tifoidă, ceiace a dus la îmbolnăvirea a o sută de internaţi. A refuzat internarea uneia din victime în spital încât aceasta a decedat.

Insuşindu-şi învinuirile aduse prin rechizitorul de urmărire şi în baza probelor administrate, Curtea a condamnat pe acuzat la 8 ani temniţă grea, degradare civică pe termen de 5 ani şi confiscarea averei în folosul Statului.

*

Curtea Bucureşti, secţia 2-a penală, a condamnat pe Carol Breier din Bucureşti B-dul 6 Martie 9, la 8 ani muncă silnică, degradare civică şi confiscarea averei sale în folosul Statului pentru crimă împotriva umanităţii.

El a fost trimis în judecata instanţei criminale prin rechizitorul Parchetului Curţii Bucureşti, sub acuzaţiunea că activând în anul 1941 în organizaţia fascistă „Crucile cu Săgeţi" a terorizat o parte a populaţiei oraşului Cluj.

El a mai fost acuzat şi de faptul că în aceiaş calitate aflându-se în oraşul Szombathely din Ungaria şi la Budapesta, a denuntat pe evreii care îşi procurase acte pe alte nume spre a nu fi deportaţi.

Declaraţiile de plată-borderou pentru impozitul pe circulaţia produselor

Noile dispoziţiuni ale Ministerului de Finanţe

Ministerul de finanţe a comunicat organelor fiscale în subordine din întreaga ţară că în ce priveşte declaraţiile plată-borderou pentru impozitul pe circulaţia produselor, executări de lucrări, prestări de serviciu şi transporturi, întreprinderile respective vor trebui să întocmească şi să depună o singură dată pe lună aceste declaraţii de plată-borderou, iar nu decadal sau chenzinal ca până acum. Depunerea lor se face tot în trei exemplare, pentru toate operaţiunile şi suma totală a impoztului respectiv plătit la termenele legale din luna expirată.

Declaraţia de plată-borderou se va depune până la 3 ale lunii viitoare, la circumscripţiile financiare şi secţiunile financiare de plata în raza cărora îşi au sediul întreprinderile.

Termenul pantru depunerea declaraţiei nu modifică deci întru nimic termenele decadelor sau chenzinelor la care trebuesc neapărat achitate impozitele.

Traducerea în limba maghiară a „Amintirilor din copilărie" de Creangă

In curând va apare în Editura de Stat „Amintiri din copilărie" de Ion Creangă, tradusă în limba maghiară de Maria Bordea şi Jenö Kiss. Aceasta este prima operă a marelui povestitor care apare în limba maghiară.

Reglementarea profesiunii de avocat

Desfiinţarea Colegiilor de avocaţi

In conformitate cu dispoziţiunile decretului pentru reglementarea profesiunei de avocat, Uniunea Colegiilor de avocaţi din R.P.R. se desfiinţează. Se menţine însă Casa centrală de asigurări a avocaţilor.

Pentru lichidarea bunurilor acestei Uniuni — conform dispoziţiunilor din decretul citat — s'a instituit şi funcţionează la Sediul Uniunii Colegiilor din R. P. R. o comisiune specială.

— BERLIN 14 (Agerpres) Autorităţile militare americane din Germania occidentală intenţionează să ia măsuri contra grevelor muncitorilor din porturi. Imperialiştii americani vor să forţeze pe docheri să descarce materiale de război destinate pregătirilor unui nou război.

Guvernul australian urmăreşte să pună în ilegalitate Partidul Comunist

Guvernul laburist al Australiei care face jocul imperialiştilor americani intenţionează să pună în afara legii Partidul Comunist.

Pentru a-şi atinge scopul lor mârşav guvernanţii dominionului britanic se pregătesc să supună Parlamentului un proect de lege fascist prin care toate organizaţiile progresiste vor fi declarate „comuniste în întregime" şi trecute în ilegalitate. Copiind cu fidelitate odioasele legiuiri hitleriste, vătafii imperialiştilor îşi îndreaptă ura lor în primul rând împotriva comuniştilor, luptătorii de frunte pentru pace şi pentru bunăstarea poporului muncitor. Ei se tem de Partidul Comunist, se tem de toate organizaţiile progresiste, se tem de forţa organizată în continuă creştere a milioanelor de partizani ai păcii. In momentele în care canibalii imperialişti vor să împingă Australia pe drumul fascismului, pentru pregătirea războiului de agresiune. Trădătorii laburişti dela conducerea statului care s'au transformat în câini ai poporului australian şi-au asumat sarcina odioasă de a furniza imperialiştilor anglo-americani carne de tun pentru visurile nebuneşti de dominaţie a lumii şi pentru atingerea acestui scop ei nu se dau în lături dela nici o mârşăvie.

Incercarea de a pune în afara legii Partidul Comunist Australian completează măsurile antimuncitoreşti luate anul trecut cu prilejul marei greve a minerilor care a cuprins peste 700.000 de muncitori şi merge mână în mână cu procesul fascist după modelul „made în U.S.A." înscenat secretarului general al Partidului Comunist Australian Sharkey.

Dar represiunile poliţieneşti şi încercările sciziuniste ale bonzilor sindicali laburişti n'au putut frânge voinţa de luptă a grevi ştilor.

Declaraţia secretarului general al Partidului Comunist Australian prin care arăta că clasa muncitoare australiană, la fel ca şi popoarele din întreaga lume, nu va lupta în război împotriva Uniunii Sovietice a fost salutată cu entuziasm de masele de milioane ale poporului.

Turbaţi de furie, lacheii australieni ai imperialiştilor anglo-americani încearcă acum, când diplomaţii dolarului vor să pună la cale „pactul Pacificului" în care să fie incluşi sateliţii colonialiştilor din această parte a lumii, să scoată în afara legii Partidului Comunist Australian.

Dar voinţa poporului australian de a apăra pacea şi de a-şi apăra libertatea va frânge mârşavele încercări ale acelora care împing ţara pe drumul fascismului.

Lupta dusă de poporul australian pentru pace se împleteşte cu lupta pentru un trai mai bun, pentru zdrobirea planurilor guvernanţilor reacţionari. Ea se împleteşte cu lupta popoarelor din întreaga lume care acţionează strâns unite în puternicul lagăr al păcii şi democraţiei, al cărui far luminos este invincibila Uniunea Sovietică.

Ziarele suedeze publică protestul guvernului sovietic adresat guvernului Statelor Unite

STOCKHOLM 14 (Agerpres). — Toate ziarele suedeze, publică pe primele pagini cu titluri mari textul complect al protestului guvernului sovietic, în legătură cu violarea graniţei Uniunii Sovietice de către un avion american.

Ziarul „Ny Dag" publică protestul guvernului sovietic sub titlul tipărit pe toate coloanele: „Manevrele americane în Marea Baltică, o provocare intenţionată". Ziarul „Stockholm Tidningen" publică ştirea sub titlul: „Avionul american dispărut a fost atacat cu focuri de armă de avioanele sovietice de vânătoare".

Comentând protestul guvernului sovietic, ziarul „Ny Dag" scrie într'un articol de fond că „americanii s'au convins acum că graniţele sovietice sunt bine păzite".

O nouă conferinţă a diplomaţilor americani referitoare la înarmarea Japoniei

HONGKONG 14 (Agerpress). — Intre 17 şi 22 Aprilie, va avea loc la Tokio o nouă conferinţă a diplomaţilor americani din Asia de sud-est.

La această conferinţă vor participa şi ataşaţii comerciali.

Unul din punctele principale de pe ordinea de zi a conferinţei va fi producţia industrială a Japoniei şi refacerea industriei japoneze de război.

Cotidianul japonez „Tokio Shimbdun" scrie că conferinţa urmează să pregătească „Uniunea economică dintre Japonia şi celelalte state marionetă din Asia de sud.

Se crede că scopul final al acestor negocieri este încheierea unui pact separat cu Japonia.

Opinia publică din Bolivia indignată de măsurile teroriste ale guvernului

LA PAZ 14 (Agerpres).— Situaţia creată în capitala Boliviei în urma punerii în afara legii a Partidului Comunist şi a măsurilor teroriste luate de guvernul fascist al Boliviei continuă să fie foarte încordate. Greva funcţionarilor de bancă ce luptă pentru îmbunătăţirea condiţiilor lor se muncă şi de trai continuă.

Deasemenea au declarat grevă muncitorii de la tipografiile din La Paz.

In capitala Boliviei nu mai apare decât un singur ziar.

Lupta împotriva lui Franco este luptă pentru pace

— Mesajul adresat studenţimii democrate de Josef Grohman preşedintele U. I. S., cu prilejul „Zilei Solidarităţii cu tineretul antifascist spaniol"

PRAGA 14 (Agerpres). — Ceteka transmite:

Cu prilejul Zilei Solidarităţii cu tineretul antifascist spaniol, Josef Grohman, preşedintele Uniunii Internaţionale a Studenţilor, a adresat uu mesaj studenţimii din lumea întreagă.

Mesajul declară că Uniunea Internaţională a Studenţilor, credincioasă statutului său, a dus întotdeauna o politică antifascistă şi că ea se alătură la sărbătorirea Zilei Solidarităţii cu tineretul antifascist spaniol care luptă împotriva tiraniei lui Franco.

Mesajul chiamă pe toţi studenţii să-şi manifeste anul acesta cu şi mai multă hotărâre solidaritatea cu tineretul spaniol, deoarece lupta împotriva lui Franco este în acelaş timp şi o luptă pentru pacea lumii şi împotriva aţâţătorilor la război care sprijină regimul lui Franco.

Bombardiere americane au violat suveranitatea Danemarcei ocupând un aeroport

STOCKHOLM 14. (Agerpres) — Tass transmite:

Toate ziarele suedeze publică ştirea potrivit căreia la 8 Aprilie un bombardier american cu 4 motoare a dispărut în Marea Baltică „undeva între insula Gotland şi coasta lituaniană". Pe bordul avionului, arată ziarele, se aflau 10 persoane — 4 ofiţeri şi 6 civili. Ziarul Expressen subliniază că acest avion urma să sboare cu o misiune specială spre coasta Estoniei.

STOCKHOLM 14 (Agerpres) — Tass transmite:

Violând suveranitatea Danemarcei, avioane de război americane sosec fără nicio avertizare prealabilă pe un aerodrom danez.

Sub pretextul „cercetărilor pentru descoperirea unui bombardier dispărut", comandamentul american a ocupat aeroportul danez Kastrup şi a concentrat puternice forţe aeriene în regiunea Mării Baltice.

Alte echipe sindicale ieşene admise a se prezenta la etapa II-a a concursului pe ţară de cor şi joc

Au mai fost aprobate a se prezenta la cea de-a II etapă a concursului de cor şi joc, corul sindicatului Invăţământ şi ansamblul coral al fabricei „Textila Roşie", precum şi echipa de joc a cooperativei „1 Mai".

Greva salariaţilor agricoli din Danemarca

COPENHAGA 14 (Agerpres). Un număr de 40.000 salariaţi agricoli din Danemarca au hotărât să declare grevă în cazul când proprietarii de pământ vor continua să refuze satisfacerea revindecărilor lor privitoare la încheierea noilor contracte colective.

Salariaţii agricoli cer sporirea salariilor în raport cu scumpetea şi îmbunătăţirea condiţiilor de muncă.

TIPOGRAFIA „LUPTA MOLDOVEI", IAŞI, STR. ŞTEFAN CEL MARE 50—52.

BIBLIOTECA UNIVERSITĂȚII IAȘI

4 PAGINI 4 LEI

OPINIA

ZIAR POPULAR COTIDIAN

Anul 48 — Nr. 1086 Duminică 16 Aprilie 1950

MUNCITORI, *care vreți să apărați ceeace ați construit;*

ȚĂRANI, *care vreți să munciți în pace ogoarele voastre;*

INTELECTUALI, *care vreți să vă dedicați muncii creatoare în folosul poporului;*

MAME, *care nu vreți ca fiii și fiicele voastre să piară de bombe;*

TINERI, *care vreți să vă apărați viitorul;*

OAMENI DE TOATE CREDINȚELE, *cărora vă este scumpă Patria noastră, Republica Populară Română, toți acei care iubiți pacea și vreți s'o apărați.*

Primiți cu deplină încredere pe cei care vor veni să vă propună să iscăliți Apelul Comitetului Permanent al Congresului Mondial al Partizanilor Păcii.

SEMNAȚI APELUL COMITETULUI PERMANENT AL CONGRESULUI MONDIAL AL PARTIZANILOR PACII!

Pentru pace!

Apelul Comitetului Permanent pentru Apărarea Păcii din R. P. R. a răsunat adânc în inimile oamenilor muncii din țara noastră. La Iași, în fabrici, școli, instituții, facultăți și întreprinderi, muncitorii, elevii, funcționarii, studenții, invalizii, văduvele și orfanii își exprimă entuziast hotărârea lor de a lupta cu dârzenie împotriva grozăviilor și ororilor unui nou război de a milita pentru cauza țelasei muncitoare, pentru cauza întregei omeniri progresiste, pentru pace.

Omenirea s'a săturat de sânge. S'a săturat de ruini, de foamete, de asasinate. Supraviețuitori ai unui război criminal care a făcut să sângereze fiecare cămin, vom ști să luptăm pentru a evita deslănțuirea unui nou măcel.

Noi luptăm pentru o cauză dreaptă, pentru cauza a sute de milioane de oameni, pentru progres, pentru viață. Luptăm pentru înfăptuirea unei orânduiri sociale superioare, pentru cauza măreață a lui Lenin și Stalin.

Iar pentru făurirea socialismului, pentru crearea unei lumi noi și fericite, avem absolută nevoie de liniște, de pace.

Deaceea, vom ști să ne spunem unui nou război, vom ști să ne impunem voința de pace. Zădarnic spumegă imperialiștii, zădarnic încearcă să atațe din nou oamenii, unii asupra altora. Forțele păcii cresc. Forțele păcii devin din zi în zi mai uriașe. Sub steagul lui Lenin și Stalin, încadrați în puternicul front al păcii — condus de marea Uniune Sovietică luptăm cu fermitate pentru cauza întregei omeniri muncitoare, pentru răsturnarea planurilor mârșave ale instigatorilor la un nou măcel!

Alăturându-ne frontului Păcii, luptăm pentru viața și fericirea noastră, pentru viitorul copiilor noștrii

Cauza noastră e dreaptă. Cauza noastră e mare, Nimeni și nimic nu ne va putea sta în drum. Îndrumați de Țara Socialismului victorios, urmând învățătura tovarășului Stalin vom ști să câștigăm marea bătălie a Păcii!

Semnați Apelul Comitetului Permanent al Congresului Mondial al Partizanilor Păcii!

Într'un entuziast meeting tinerii din Iași și-au manifestat solidaritatea cu tineretul spaniol în lupta pentru Pace

Ziua de 14 Aprilie, ziua solidarității cu tineretul luptător din Spania a fost sărbătorită eri de tineretul muncitor din orașul nostru printr'un impunător meeting.

Peste 10.000 de tineri, muncitori, studenți, elevi și militari s'au adunat în Piața Unirii pentru a-și manifesta solidaritatea de luptă cu tineretul spaniol și hotărîrea dârză de a fi înflăcărați militanți pe baricadele luptei pentru pace, progres și socialism. Peste 10.000 de tineri, utemiști și pionieri, și-au unit glasurile lor cu cel al zecilor de milioane de tineri încadrați în F.M.T.D., care cer să se pună capăt odiosului regim franchist din Spania.

Peste 10.000 de tineri, — și alături de ei întreg tineretul muncitor din RPR — și-au afirmat dragostea caldă față de eroicul tineret sponiol, luându-și angajamentul de a sprijini lupta și cauza lor, printr'o intensificare a eforturilor pentru îndeplinirea și depășirea Planului de Stat.

MEETINGUL

este deschis de tovarășul Alexa Ion, secretarul Comitetului Județean UTM, care, după ce arată pe scurt semnificația zilei de 14 Aprilie dă cuvântul tovarășei Puiu Viorica, membră în Biroul Județean UTM.

Trecând în revistă lupta dusă de tineretul spaniol, dea lungul anilor, împotriva sângerosului regim al lui Franco, tovarășa Puiu spune:

„Anul acesta, ziua de 14 Aprilie găsește tineretul muncitor din țara noastră, mobilizat de UTM și condus de Partid, luptând cu îndârjire pentru a contribui din toate puterile sale la construcția socialismului în RPR.

Astfel întâmpină tineretul muncitor din țara noastră, orașul și județul Iași ziua de 14 Aprilie: prin muncă neobosită luptând și muncind alături de tineretul spaniol care a declarat: „că niciodată nu va lua armele în mâini pentru a porni la război împotriva fraților lor, tinerii sovietici și tinerii din țările de democrație populară.

Avântându-se pe schelele construirii socialismului, prin munca noastră să punem piatră de granit la temelia solidarității cu tineretul luptător antifranchist din Spania, călăuzindu-se după genialele cuvinte ale marelui Stalin:

„CAUZA SPANIEI ESTE CAUZA INTREGEI OMENIRI PROGRESISTE".

La sfârșit, muncitorul ceferist Balțatu Constantin a citit textul unei moțiuni adresate FMTD-ului, după care a urmat o însuflețită demonstrație de stradă.

În cinstea zilei de 1 Mai

Pe șanticrul Institutului Agrotehnic din dealul Copoului, muncitorii și tehnicienii și-au luat noi angajamente pentru realizarea la timp a sarcinilor

Mersul lucrărilor. Grija pentru muncitori Înființarea unor brigăzi de economie

Încă din cursul anului trecut au început în orașul nostru lucrări importante pentru ridicarea de noi clădiri, necesare diferitelor instituții de învățământ superior, înființate odată cu reforma Învățământului.

In acest sens, în prezent se lucrează intens pe șantierele Institutelor de Planificare și Agrotehnic, lucrările fiind într'un stadiu destul de avansat.

La capătul liniei Copou erau de mai bine de 20 de ani niște ziduri uitate de regimurile vechi guvernamentale, care începuseră a se strica. In vara anului trecut, în urma inițiativei luate de Ministerul Învățământului Public, care a alocat și fonduri importante s'au început lucrările de continuare a construcției noua clădire care se va termina în curând fiind destinată Institutului Agrotehnic din localitate.

Odată cu venirea primăverii, pe șantierele de construcție se lucrează intens. Se înalță noi și noi edificii pentru fabrici, uzine, școli și spitale. Tot mai hotărît se desfășoară munca, tot mai cu spor, oamenii muncii din întreaga Republică contribuind la lupta pentru apărarea păcii, pentru o viață mai bună.

Mersul lucrărilor

In urma chemării lansate de către Schela Sovrom-Petrol din Ochiuri Dâmbovița, muncitorii, tehnicienii inginerii și funcționarii de pe Șantierul Agrotehnic și-au luat apoi angajamente în muncă.

După ce în cursul lunilor Ianuarie-Martie a.c. s'au terminat lucrările de zidărie și tencuială în interior, în prezent s'a trecut la tencuiala fațadei și pardoseala camerelor și amfiteatrelor.

Deasemenea au început lucrările de construcții a unei noi aripe ale clădirii, precum și a unui amfiteatru central de-o încăpere apreciabilă.

In cinstea zilei de 1 Mai muncitorii de pe șantier au hotărît să mărească producția față de luna Martie cu 40 la sută și productivitatea muncii cu 10 la sută.

C. ILIE

(Continuare în pag. 3-a)

Să 'apărăm pacea!

Vîntul nebuniei a început să sufle iarăși asupra omenirii. Pacea e din nou amenințată. Nu s'au vindecat încă rănile războiului și corbii își acompaniază, din ce în ce mai insistent, croncănitul lor cunoscut. Dușmanilor păcii li-e iarăși sete de sânge și liniște, abia instaurată în lume, îi turbură tot mai mult pe zi ce trece. Viorile imperialiste tind să se transforme, din nou, în trompete sunătoare fiindcă acestea sunt singurele „instrumente" capabile să intoneze cîntecele morții.

Se vede că milioanele de infirmi, din războiul trecut, nu spun nimic marilor fabricanți de armament. Morții nu mai pot fi auziți. Inimile tuturor mamelor, a surorilor, a soțiilor și a logodnicelor, de pe fața pămîntului, nu mai sunt luate în seamă. Imperialiștii dornici de război rămân surzi în fața mobilizărilor pentru pace, ale muncitorilor și intelectualilor din lumea întreagă, și nesocotesc lupta pe care o duc docherii din Franța, din Belgia, din Olanda și din atâtea alte țări, împotriva războiului. Ei își fac mai departe bilanțul rușinoaselor cîștiguri ca și cum n'ar fi plin pămîntul de orfani și de văduve, de copii care adorm în fiecare seară cu dorința de-a-și revedea părinții în dimineața zilei următoare.

In numele cui lucrează atițătorii la război? Pe cine reprezintă ei? Cioclii Universului s'au înfrățit cu corbii.

Să ne ridicăm cu hotărîre împotriva lor, împotriva războiului. Să apărăm cu toate puterile noastre pacea, bunul cel mai prețios din lume, fiindcă pace înseamnă progres, înseamnă belșug și fericire. Războiul abrutizează pe om, îl coboară și-l umilește; el sepoate compara numai cu uriașele abatoare spre care casapii mână omenirea, din toate părțile. Să dărîmăm abatoarele și, risipind negurile, să ne bucurăm de lumina soarelui, de lumina vieții.

G. ISTRATE
conf. univ. Fac. de Filologie

Către toți oamenii cinstiți și doritori de pace

Biserica noastră ortodoxă alături de bisericile tuturor țărilor de democrație populară, în frunte cu Biserica ortodoxă rusă se pun în slujba apărării păcii. Sf. Sinod al Bisericii Ortodoxe Române, în Pastorala adresată către toți creștinii din RPR, constată cu durere de frate, că pe câtă vreme creștinismul răsăritean ortodox și-a înțeles chemarea lui, alăturându-se luptătorilor pentru apărarea păcii, o parte din creștinismul apusean catolic și necatolic, prin căpeteniile lor, Vaticanul și consiliul mondial al bisericilor protestante s'au înrolat în rândurile atițătorilor la un nou război.

Deaceea, Sf. Sinod al Bisericii Ortodoxe Române cu frățească dragoste se adresează de astădată nu numai fiilor Bisericii ortodoxe, ci și tuturor celorlalți credincioși din cuprinsul RPR chemându-i deopotrivă și pe aceștia ca și pe credincioșii ortodoxi să strângă rândurile în jurul celor ce au ridicat și apără cu hotărâre steagul păcii și al fericirii neamului omenesc.

Pentru organizarea acestei lupte Sf. Sinod povățuește pe toți creștinii să ia parte la toate adunările care privesc apărarea păcii, să răspundă cu dragoste tuturor chemărilor ce li se fac în acest scop de către comitetele de luptă pentru pace și să sprijine toate acțiunile pentru pace.

In numele Bisericii Ortodoxe noi am semnat apelul Permanent pentru Apărarea Păcii din Republica Populară Română, și îi îndemnăm pe toți oamenii de bună credință pe toți oamenii cinstiți care doresc pacea, să semneze și ei acest apel pentru ca el să devină o adevărată „lege a poporelor" de care să se lovească uneltirile atițătorilor la război.

SEBASTIAN RUSAN
Arhiepiscop al Iașilor, Mitropolit al Moldovei și Sucevei
Reprezentantul Permanent al Bisericii Ortodoxe la Comitetul Permanent pentru Apărarea Păcii din R.P.R.

Noi, tinerii trebue să popularizăm cât mai temeinic Chemarea Comitetului Permanent pentru Apărarea Păcii din R.P.R.

Am citit cu multă atenție Chemarea Comitetului Permanent pentru Apărarea Păcii din R.P.R.

Noi tinerii trebue să popularizăm cât mai temeinic acest Apel, noi tinerii trebue să-l semnăm cu toții. Cu toată înflăcărarea noastră tinerească să ne dăm adeziunea la cererea milioanelor de oameni ai muncii din lumea întreagă care cer interzicerea necondiționată a armei atomice ca armă de îngrozire și de exterminare în masă a oamenilor, stabilirea unui strict control internațional asupra aplicării acestei hotărâri, considerarea că guvernul care va folosi primul arma atomică asupra unei țări, va comite o crimă împotriva omenirii și trebue să fie tratat ca criminal de război.

Prin muncă și luptă unită, vom isbuti să răsturnăm planurile războinice ale imperialiștilor anglo-americani.

ION AȘTEFĂNOAIE
ucenic la Atelierul mecanic al Comitetului Provizoriu orășănesc

Spiritul de economie și stimularea lui

In condițiile economice de astăzi, create de regimul nostru de democrație populară, oamenii muncii au largi posibilități de a-și valorifica în cele mai bune condițiuni aptitudinile și capacitatea lor. Sistemul de muncă din întreprinderi care oferă posibilitatea salariaților de a-și ridica câștigurile lor prin depășirea normelor fixate constituie un element hotărâtor în stimularea oamenilor muncii de a-și ridica în mod necontenit nivelul lor de trai.

Exemplul pe care ni-l oferă Uniunea Sovietică în această direcție este deosebit de important. Acolo, oamenii muncii dând dovadă de un patriotism fierbinte, îmbunătățindu-și în permanență metodele de lucru fabricând produse mai multe și de calitate superioară, reușesc să-și îmbunătățească mereu și condițiile lor de viață.

Omul sovietic a fost învățat din fragedă-i tinerețe ca după ce din câștigul zilnic își satisface necesitățile privind întreținerea lui și a familiei sale, să depună prisosul la casa de economii. Depunând acolo ban cu ban, el reușește să-și achiziționeze cu timpul cele mai frumoase și utile obiecte pentru gospodăria lui.

Este cunoscut faptul că numeroși muncitori fruntași dela uzinele din Moscova, Leningrad etc..., reușind să-și îmbunătățească munca lor și gospodărindu-și în mod chibzuit veniturile lor și-au cumpărat din economiile realizate automobile proprii; la fel și pentru colhoznici.

Acum, în timpul din urmă, s'a început și în țara noastră să se pună un accent deosebit pe economii. Omul muncii își depune banii la CEC nu pentrucă se teme de ziua de mâine, să-și agonisească o sumă de rezervă pentru cazul când ar putea deveni lipsit de ocupație ci face această economie pentru a-și putea ridica nivelul de trai.

Pentru a putea stimula însă spiritul de economie, pentru a putea cunoaște mai bine situația din fiecare întreprindere în parte,

Z. S.

(Continuare în pag. 3-a)

Discriminarea rasială -- armă a monopoliștilor americani

de D. MILOVANOV

Propagandiștii mincinoși americani, eloglind faimosul „fel de viață american", nu fac economie de cuvinte pentru a releva „înflorirea" minorităților naționale din Statele Unite. Ziarele și revistele americane, destinate în deosebi străinătății, laudă până la plictiseală „binele", de care s'ar bucura cetățenii americani, „de culoare" — negrii, mexicanii și indienii.

Realitatea este însă foarte departe de tablourile idilice zugrăvite de scribii corupți ai Wall-Street-ului. Milioane de cetățeni americani „de culoare", sunt lipsiți de cele mai elementare drepturi ale omului și trăiesc în condițiile unei crunte asupriri. Adevărații stăpâni ai Statelor Unite | monopoliștii americani— desfășoară, în proporții din ce în ce mai mari, o politică mârșavă de discriminare rasială, care a căpătat întărirea juridică prin numeroasele legi care proclamă în mod oficial inegalitatea la drepturi a minorităților naționale din Statele Unite. Astfel, în 22 State ale țării le este interzis copiilor negri să învețe împreună cu cei albi, în 14 State negrii nu au voie să călătorească pe căile ferate în vagoanele destinate albilor, în 11 State oamenii „de culoare" nu pot călători în aceleași autobuze cu albii. In mai mult de 30 de State au fost promulgate legi care interzic, sub sancțiunea pedepsii cu închisoarea, căsătoriile între albi și oamenii „de culoare". Potrivit unei legi din Statul Misissipi, orice apărare a egalității rasiale este considerată drept un delict care se pedepsește cu închisoarea!

Peste 14 milioane de negri americani cari constitue aproape 10 la sută din populația țării, trăesc într'o mizerie cruntă, fiind lipsiți de drepturi. Fără a mai vorbi de acele State în care s'au promulgat în mod oficial legi discriminatoare, negrii sunt supuși peste tot unei izolări umilitoare. In orașe, negrii nu au voie să locuiască împreună cu albii și sunt nevoiți să trăiască în cartiere rezervate lor, în acele „harlemuri", care nu se deosebesc cu nimic de niște vizuini. Negrii nu se pot folosi de spitalele, școlile, cinematografele, teatrele și localurile de distracție destinate albilor. Un învățământ mai serios este inaccesibil negrilor. Majoritatea colegiilor și universităților nu primesc studenți „de culoare". La Universitatea din Pensylvania, de pildă, erau în anul 1947, printre cei 9000 de studenți ai Universității, numai 46 negri Condițiile în care sunt nevoiți să învețe studenții „de culoare" pot fi imaginate după următorul fapt

(continuare în pag. 2-a)

3000 aparate de radio vor fi repartizate căminelor culturale din țară

Comitetul Așezămintelor Culturale de pe lângă Președinția Consiliului de Miniștri a contractat cu fabrica Radio-Popular" livrarea a 3000 aparate de radio pentru baterii tip S. 50 B. confecționate din piese importate din Uniunea Sovietică. Aparatele de acest tip dispun de 6 lămpi și pot fi echipate cu un difuzor suplimentar.

Aceste aparate vor fi repartizate tuturor căminelor culturale orășenești și sătești din țară.

Cartea de literatură din RPR în slujba PACII *)

(Proza)

Lupta pentru apărarea Păcii constitue una din preocupările centrale de azi ale tuturor oamenilor conştienţi din ţara noastră.

Scriitorii şi cartea au în desfăşurarea acestei acţiuni un rol dintre cele mai însemnate. Oglindind în operele lor măreţele eforturi ale clasei muncitoare de a consolida continuu lagărul păcii, democraţiei şi socialismului, scriitorii devin părtaşi activi în aceste străduinţi, iar cărţile lor sunt arme puternice în lupta pentru construirea socialismului şi apărarea păcii.

Înfiinţarea Comitetelor de Luptă pentru Pace în fabrici, uzine, instituţii publice, la sate şi oraşe, a pus, între altele şi problema folosirii celui mai dinamic material de mobilizare şi înfăţişare a adevărului în cât mai variate aspecte, care este cartea. In cele ce urmează vom face o prezentare pe scurt a celor mai importante cărţi scrise de scriitorii noştri, în care se oglindesc eforturile oamenilor muncii pentru construirea socialismului şi care pot fi oricând folosite cu succes în acţiunea pentru apărarea păcii. Scriitorii noştri au creiat asemenea cărţi în proză, poezie şi teatru.

Printre acestea, romanul „Negura" de Eusebiu Camilar, ocupă un loc de frunte. Tratând tema războiului de jaf şi cotropire în care a fost târâtă ţara noastră, autorul demască fascismul, clasa conducătoare burgheză şi moşierească, precum şi chiaburimea satelor ca autorii acestui război nedrept, împotriva Uniunii Sovietice, făcut pe spinarea celor umili şi necăjiţi.

Un alt roman, „Desculţ" de Zaharia Stancu, înfăţişează cu deosebită putere caracterul de jaf şi exploatare ce-l au războaiele iscate din poftele de câştig ale imperialiştilor agresivi şi ale uneltelor lor, burghezo-moşierii. Autorul descrie în roman scene din războiul moşieresc din 1913 şi din primul război mondial pe care l-au purtat ţăranii săraci şi mijlocaşi, în timp ce fiii de burghezi şi moşieri petreceau în desfrâu şi chefuri.

„Desculţ" constitue, ca şi „Negura", un puternic act de acuzare la adresa clasei stăpânitoare burghezo-moşiereşti, arătând în mod neîndoelnic fermitatea şi hotărîrea cu care trebue apărată pacea, împotriva aţâţătorilor la un nou război, cari vor să întoarcă din nou timpurile când ei condamnau la moarte sute de mii de oameni fără apărare, trimişi să lupte pentru a apăra averile lor.

Altă carte de viguroasă demascare a aţâţătorilor la război de peste Ocean, este „Vânătoarea de lupi" de Petru Dumitriu. In această nuvelă se arată mişelnica ţesătură de interese dintre imperialiştii anglo-americani, dornici de subjugarea altor popoare, şi actele banditeşti pe care le săvârşesc teroriştii dela noi, recrutaţi dintre chiaburii satelor. Autorul, inspirat din procesul grupului de terorişti din munţii Banatului, a căror victimă a căzut ţăranul sărac Lazăr Cernescu, arată că atitudinea maselor populare, nu poate fi decât de demascare, făcându-i inofensivi în încercările lor disperate de a provoca o stare de spirit favorabilă unui nou război. Din lectura acestei cărţi învăţăm că vigilenţa, unită cu multă îndrăzneală, contribue la întărirea păcii şi la îndepărtarea războiului, prin demascarea şi stârpirea „lupilor", duşmani de moarte ai păcii şi poporului.

Romanul „Mitrea Cocor" de Mihail Sadoveanu, apărut de curând, prezintă o nouă latură sub care se desfăşoară acţiunea uriaşă a luptei pentru apărarea păcii. Mitrea Cocor, ţăranul sărac, trimis să lupte împotriva Uniunii Sovietice căzând prizonier, are prilejul să vadă la faţa locului, munca paşnică şi hotărîtă a oamenilor sovietici, realizările uriaşe, precum şi înalta lor conştiinţă de luptători în slujba progresului, umanităţii şi păcii. Întorcându-se din război, el e hotărît să lupte împotriva celor ce uneltesc contra Uniunii Sovietice şi a ţărilor de democraţie populară.

Mitrea Cocor, personagiul central al romanului, constitue o indicaţie pentru toţi oamenii muncii, care, în lupta pentru pace trebue să-şi întoarcă privirile spre Răsărit, spre Uniunea Sovietică, spre a cunoaşte din ce în ce mai bine marea Ţară a Socialismului, chezăşia victoriei socialismului şi a păcii în lumea întreagă.

„Cad zidurile", roman de Cella Serghi, apărut în Editura pentru Literatură şi Artă a Uniunii Scriitorilor din R.P.R., descrie în scene de un adânc dramatism grozăviile ultimului război, rememorându-le pentru ca oamenii cinstiţi să găsească tăria de a le îndepărta pentru totdeauna.

*) Din „Călăuza bibliotecarului" Aprilie 1950.

Conferinţă despre pictura rusă şi sovietică

Mâine dimineaţă, la orele 10,30, va conferenţia în Aula Bibliotecii Centrale dl. Gh. Şaru, laureat al premiului Ion Andreescu, întors de curând din Uniunea Sovietică, despre „Pictura realistă Rusă şi pictura realist-socialistă sovietică".

Conferinţa va fi însoţită de proecţii.

CULTURA FIZICA ŞI SPORT

In cinstea lui 1 Mai

Colectivul sportiv „Flamura Roşie"-Iaşi cheamă la întrecere socialistă toate colectivele sportive din oraşul nostru

Alături de oamenii muncii din ţara noastră şi sportivii se pregătesc să întâmpine cu cinste şi prin noi realizări, ziua de 1 Mai.

In acest seuz, tinerii din colectivul sportiv „Flamura Roşie" Iaşi au lansat o chemare la întrecere socialistă către toate colectivele sportive din oraşul nostru, întrecere care are următoarele obiective:

—Participarea în proporţie de 100 la sută la Campionatul Naţional de Cros „Să întâmpinăm 1 Mai".

—Amenajarea de terenuri sportive pe lângă fiecare fabrică, atelier, instituţie etc.

—Amenajarea de noui secţii pe ramuri de sport.

Toate manifestaţiile sportive la care vor participa sportivii din colectivele care iau parte la întrecere, se vor desfăşura sub semnul luptei pentru pace.

Este demn de semnalat faptul că pentru a-şi ridica necontenit nivelul politic, ideologic şi tehnic sportiv, cât şi pentru a stimula acţiunea de amenajare a terenurilor sportive şi de angrenare a cât mai multor tineri în mişcarea de cultură fizică şi sport, s'a pornit o întrecere chiar între fabricile care compun colectivul sportiv „Flamura Roşie". Astfel, Victoria a chemat la întrecere pe Ţesătura, iar Cooperativa de producţie „1 Mai" a provocat la întrecere pe Textila Roşie.

SPORTIVI!

Urmaţi exemplul tinerilor din Colectivul sportiv „Flamura Roşie" şi participaţi cu avânt la întrecerea lansată de ei, sub semnul luptei pentru pace, în cinstea zilei internaţionale a celor ce muncesc!

Hotărîrea Partidului este tradusă în fapt

La Iaşi s'au inaugurat cursurile serale şi cercurile de studii pentru sportivi

Hotărârea Biroului Politic al C.C. al P.M.R. asupra problemei stimulării şi desvoltării continue a culturii fizice şi a sportului constată, printre altele, că este necesară o muncă tot mai susţinută pentru ridicarea nivelului politic şi ideologic al sportivilor noştri. Această sarcină revine atât Comitetului pentru Cultură Fizică şi Sport cât şi noutlor Asociaţii şi Colective sportive.

Comitetul pentru Cultură Fizică şi Sport Iaşi a păşit recent la traducerea în fapt a obiectivelor pe care le cuprinde Hotărârea.

Astfel, Miercurea trecută au fost inaugurate cursurile serale, la care participă 18 dintre cei mai buni sportivi ai Iaşului. S'a prelucrat teza: „URSS, ţara socialismului victorios, eliberatoarea ţării noastre".

Deasemeni, Vineri au fost inaugurate şi cercurile de studii, la care iau parte 22 de tovarăşi din Comitetele de Cultură—Fizică şi Sport (Judeţean şi Orăşenesc) şi din organizaţiile de massă.

Săptămâna aceasta a fost ţinută lecţia a doua, atât la cercurile de studii cât şi la cursurile serale, desvoltându-se subiectul: „Ce este cultura fizică".

Scurte ştiri sportive

Astăzi la orele 18 are loc la sediul CCFS o şedinţă extraordinară a secţiei de propagandă, la care sunt invitaţi a lua parte toţi responsabilii cu propaganda din colectivele şi cercurile sportive din Iaşi.

*

La Atelierele CFR Nicolina se lucrează în momentul de faţă la amenajarea unui bazin de înnot.

Recent au fost constituite 3 noui colective sportive în judeţul nostru:

La SMT Vlădeni, colectivul sportiv „Tractorul".

La Copou, colectivul sportiv „Avântul".

La GAS Bucium, colectivul sportiv „Secera şi Ciocanul".

*

La 29 şi 30 Aprilie se va desfăşura la Iaşi faza de Sector a Campionatelor Naţionale de lupte. Iau parte echipele campioane din Botoşani, Galaţi, Mărăşeşti şi Iaşi. Echipa campioană a Iaşului, Locomotiva CFR se antrenează sub conducerea lui Schiler.

Cele două gale de lupte vor avea loc la Teatrul Naţional şi la cinematograful „Maxim Gorki".

„Semnez cu hotărîre Apelul pentru pace!"

Prin întrecerile depe stadioane şi în producţie, sportivii ieşeni îşi manifestă adeziunea la apelul Comitetului Permanent pentru apărarea păcii din RPR,

Având trasată ca sarcină ridicarea permanentă a sportului înşean, îmi iau angajamentul de a sprijini pe sportivii ieşeni să înveţe din experienţa sportului sovietic, cel mai înaintat sport din lume, de a deveni astfel dârzi luptători pentru pace.

Semnez cu toată hotărîrea apelul pentru Pace!

DINU BARBU
membru în Comitetul pentru cultură fizică şi sport Iaşi

Dela Aviaţia sportivă

La începutul lunii a avut loc examenul teoretic al şcolii de sbor cu şi fără motor. Au fost declaraţi reuşiţi 74 de tineri. 10 tineri dintre acei care au promovat la acest examen şi care au avut categoria C planor pleacă astăzi la şcoala de sbor cu motor dela Strâjnic (lângă Ploeşti) Tot astăzi pleacă la şcoala de planoare alţi 15 elevi.

*

Toţi piloţii de turism care doresc să facă antrenamente se vor prezenta spre a lua informaţii la Comisia Judeţeană a Aviaţiei Sportive. Se pot prezenta deasemeni la antrenamente şi planoriştii categoria C.

Programul manifestaţiilor sportive de mâine, dela Iaşi

In tot cursul zilei de mâine vor avea loc în oraşul nostru numeroase manifestaţii sportive.

Incepând dela orele 8 dimineaţa se vor desfăşura 55 de întâlniri în cadrul campionatelor naţionale de volei. Jocurile se vor desfăşura pe următoarele terenuri: Flamura Roşie (Textil,) Flacăra (Teatrul Naţional), Planificare, Armata, Liceul de băeţi No. 2, CSU şi Progresul (Comitetul Provizoriu).

Două întâlniri de tootball şi concursuri atletice.

După amiază, pe stadionul „23 August" are loc jocul oficial de foot-ball contând pentru Divizia Naţională B— între Locomotiva Iaşi şi Partizanul Bacău.

In deschidere se va disputa partida Dinamo Bârlad—Dinamo Iaşi, în cadrul Cupei RPR.

In pauzele jocurilor, spectatorii vor urmări numeroase concursuri atletice

Cursă ciclistă de antrenament

La ora 10 dimineaţa se va da plecarea în cursa ciclistă de antrenament, a cărei traseu este: Iaşi—Podul Iloaiei— Iaşi.

Actualităţi culturale din U.R.S.S.

Vagoane-cluburi pe căile ferate sovietice

Pe căile farate sovietice circulă 120 vagoane-cluburi Ele duc munca politică de masă în rândurile muncitorilor feroviari, care lucrează în staţiunile mici şi în halte.

Vagoanele-cluburi sunt bine emenajate; ele posedă cinematografe, posturi de radio, biblioteci, expoziţii fotografice, etc. Aceste vagoane-cluburi sunt însoţite de conferenţiari, artişti şi colective de artişti-amatori. Vagoanele se opresc în diferite localităţi, organizează conferinţe despre diferite teme, popularizează experienţele în muncă ale inovatorilor din transportul feroviar, organizează concerte, vizionarea de filme artistice şi ştiinţifice.

Colaboratorii acestor cluburi acordă un ajutor practic colectivelor de artişti-amatori, ajută la radioficarea staţiunilor mici şi a haltelor. Pe căile ferate din regiunile Sverdlovsk, Ordjonikidze, Odessa şi altele circulă asemenea trenuri. Fiecare dintre acestea are un vagon-club, un vagon de propagandă sanitară şi un vagon de propagandă tehnică.

Sunt în curs de amenajare încă 62 vagoane-cluburi. Ele vor circula pe căile ferate din Letonia, din regiunile Kalinin, Omsk şi pe alte căi ferate.

Ţara cu cea mai înaintată cultură

In Uniunea Sovietică se tipăresc în prezent cu 50 la sută mai multe cărţi decât înainte de război. Numărul lor creşte în fiecare an. Anul acesta vor apare cu 20-25 la sută mai multe cărţi decât anul trecut. Numai editurile centrale şi ale republicilor vor tipări 400.000.000 de cărţi.

Desvoltarea reţelei cinematografice sovietice

Numărul de cinematografe permanente şi mobile din URSS va creşte în anul 1950 cu aproape 25 la sută.

In prezent, reţeaua de cinematografe din URSS este mai mare cu 80 la sută faţă de cea din anul 1940. Chiar şi în cel mai îndepărtat sat funcţionează, în medie, 6 instalaţii cinematografice mobile.

Noile cinematografe sunt construite după proectele celor mai de seamă arhitecţi. In fiecare din acestea se are în vedere maximul de confort pentru spectatori. Afară de săli de spectacole spaţioase, utilate cu ventilatoare puternice, vor exista şi camere de odihnă, săli de lectură şi estrade pentru artişti. Faţadele cinematografelor şi pereţii din interior sunt îmbrăcaţi cu marmoră şi cu lemn preţios.

La Moscova a avut loc o seară a muzicii ţărilor de democraţie populară

„Cântecele prietenilor" astfel a fost intitulată seara, care a avut loc la Casa Centrală a Compozitorilor, consacrată muzicii din ţările de democraţie populară. A fost ascultată cu un deosebit interes cuvântarea compozitorului Anatoli Novikov, laureat al premiului „Stalin" care a vizitat recent republica Ungară, ca membru în delegaţia sovietică. El a vorbit despre viaţa muzicală din R. P. Ungară, despre felul cum se desvoltă activitatea artiştilor amatori, ale căror colective există deacum pe lângă multe întreprinderi şi instituţii.

Corul Comitetului Unional de Radio difuziune şi radioficaţie, sub conducerea lui Constantin Zaharov, a executat numeroase cântece ale ţărilor de democraţie populară.

Cinci ani dela moartea cunoscutului scriitor sovietic Viaceslav Siskov

Cercurile literare din Moscova comemorează 5 ani dela moartea cunoscutului scriitor sovietic Viaceslav Sişkov.

De specialitate tehnician, Sişkov a participat la lucrările căilor de comunicaţii din Siberia, devenind scriitor profesionist abia după Marea Revoluţie din Octombrie. In romanul său „Râul Ugrium" este redată viaţa din Siberia în anii dinainte de Revoluţie. Marea nuvelă istorică „Emilian Pugaciov" — la care scriitorul a lucrat în timpul Marelui Război pentru Apărarea Patriei în Leningrad asediat — constitue una din cele mai de seamă opere ale literaturii sovietice, In această epopee este redat chipul realist, viu al conducătorului răscoalei ţărăneşti şi sunt arătate relaţiile sociale complicate din Rusia la sfârşitul secolului al XVIII-lea.

La seara literară consacrată comemorării, au fost citite diferite opere a lui Sişkov şi executate fragmente din opera „Râul Ugrium", la care lucrează acum compozitorul Daniil Frermel. La Casa Centrală a Scriitorilor din Moscova, s'a deschis o expoziţie cu operele lui Viaceslav Sişkov editate în U.R.S.S.

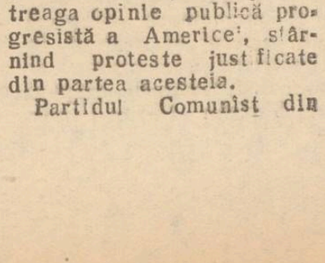

(urmare din pag. 1-a

caracteristic: administraţia a „permis" singurului negru primit la Universitatea din Oklahoma să asculte prelegerile numai printr'o uşă întredeschisă, fără a avea acces în amfiteatru!

Un negru, chiar dacă are calificarea corespunzătoare, poate căpăta foarte greu de lucru potrivit specialităţii sale. De obicei, oamenii „de culoare" sunt primiţi în Statele Unite numai în funcţiuni slab renumerate, sa arrul unui muncitor negru fiind mult mai mic decât acela al unui muncitor alb care lucrează în aceeaşi specialitate.

Aceasta permite capitaliştilor americani să realizeze profituri enorme, folosind braţele de muncă ieftine ale populaţiei negre.

Chiar după datele oficiale ale recensământului din anul 1940 veniturile medii ale muncitorilor albi care după cum se ştie, nu realizează nici ele minimul de existenţă, depăşind de 2—3 ori veniturile corespunzătoare ale muncitorilor negri. Venitul mijlociu al unui fermier american, venit care este el însuşi redus, depăşeau totuşi de 3—4 ori venitul unui fermier negru. Majoritatea negrilor din Statele sudice arendează pământul în condiţii mizerabile, sau muncesc la patronii albi în condiţii care se deosebesc prea puţin de vremurile sclaviei.

Condiţiile îngrozitoare în care trăiesc negrii americani duc, inevitabil, la

Discriminarea rasială — armă a monopoliştilor americani

rezultatul că indicele epidemiilor şi a mortalităţii din sânul populaţiei negre depăşeşte de 2—2,5 ori indicele corespunzător al americanilor albi.

In mai multe State, negrii sunt complect îndepărtaţi dela participarea la alegeri, prin fixarea unui impozit electoral. Tribunalul la întotdeauna partea albului, chiar dacă acesta a ucis un negru. In Statele Unite se practică şi astăzi în mare măsură faimoasa „judecată a lui Lynck" — masacrul negrilor în massă.

Potrivit unei mărturii a senatorului Morze din Statul Oregon, numai în anul 1947 au fost 530 de cazuri de linşaj. Şi ucigaşii nu suferă niciun fel de sancţiune.

Propunerile făcute de unele organizaţii obşteşti şi de către o serie de fruntaşi progresişti de a se interzice linşajul şi de a trage la răspundere pe acei care linşează, întâmpină o împotrivire înverşunată din partea majorităţii reacţionare a Congresului, din partea afaceriştilor de pe Wall-Street. Această politică a cercurilor conducătoare ale Statelor Unite se explică prin aceea că ele tind în mod conştient să formeze o întreagă generaţie de ucigaşi, care să urască omul şi care să fie gata de orice crimă pentru a realiza planurile magnaţilor capitalişti ai Americei.

Soarta tragică a poporului negru o împărtăşesc şi indienii şi mexicanii. In urma politicii necruţătoare de colonizare a imperialiştilor americani, din cele câteva milioane de indieni n'au mai rămas în prezent decât cel mult 400.000 de oameni. Alungate în nişte regiuni aride, în care nu se poate trăi, triburile indiene sunt decimate de foamete şi de molime. Aşa de pildă mortalitatea datorită tuberculozei din rândurile tribului indian Nawajo depăşeşte de cinci ori pe aceea survenită din aceleaşi cauze în rândurile americanilor albi. Pe teritoriul unde trăeşte acest trib nu există nici un spital şi nici personal medical.

Cele câteva milioane de mexicani din Statele Unite nu au o situaţie mai bună decât aceea a negrilor. La Los-Angelos de pildă, unde există peste 100.000 de mexicani, majoritatea sdrobitoare a acestora slujeşte pentru un salariu extrem de mic. Legile discriminatoare se aplică în întregime şi mexicanilor.

Victime ale descriminări rasiale nu sunt numai popoarele „de culoare" din Statele Unite. Reprezentanţii altor naţionalităţi—italienii, evreii, persoanele de origine slavă, suferă deasemenea tot felul de restricţii ale drepturilor lor civile. Cele peste 10 milioane de slavi americani şi mai cu seamă organizaţiile lor progresiste şi conducătorii progresişti, sunt persecutate sistematic de către reacţionarii americani Ministerul Justiţiei a declarat „subversivă" organizaţia „Congresul panslav american" şi a interzis în mod oficial emisiunile în limbile slave în mai multe oraşe mari din Statele Unite.

Iată numai câteva fapte care arată adevărata valoare a „democraţiei americane" şi a „felului de viaţă american".

Politica de discriminare rasială dusă de reacţionarii americani indignează pe bună dreptate nu numai populaţia „de culoare" a Statelor Unite, ci şi pe întreaga opinie publică progresistă a Americei, stârnind proteste justificate din partea acesteia.

Partidul Comunist din

Instituţiile, întreprinderile organizaţiile economice şi social-culturale sunt obligate a prezenta spre înregistrare organelor financiare, statele de funcţiuni, fondurile de salarii şi salariile medii

In conformitate cu hotărârea Consiliului de Miniştri Nr. 170 din 17 Februarie 1950, publicată în Buletinul Oficial nr. 14 din 18 Februarie 1950, toate Ministerele, instituţiile, întreprinderile, organizaţiile economice şi social culturale, prevăzute de art. 2 şi 3 din Decretul nr. 354 din 1943 sunt obligate a prezenta anual spre înregistrare organelor financiare statele de funcţiuni, fondurile de salarii şi salariile medii, aprobate de Comisia pentru simplificarea şi raţionalizarea aparatului de Stat.

Pentru anul curent operaţiunile de înregistrare se vor efectua pînă la 20 Aprilie 1950 pentru unităţile ce le dăm mai jos:

Instituţiile întreţinute sau subvenţionate din bugetul general al Statului.

Instituţiile de credit

Organizaţiile social culturale.

Centralele Cooperative şi uniunile cooperative judeţene,

Intreprinderile industriale

Intreprinderile de construcţii, inclusiv şantierele.

Gospodăriile agricole de Stat.

Staţiunile de maşini şi tractoare.

Intreprinderile de transport.

Intreprinderile comerciale.

Restaurante, hoteluri, cooperativele de consum şi producţie.

Orice alte unităţi care produc mărfuri sau servicii în afară de sectorul particular.

Se comunică pentru ultima dată, celor interesaţi să se prezinte de urgenţă pentru a efectua operaţiunea cerută de Ministerul Finanţelor.

Se atrage atenţiunea, că, cu începere dela data de 1 Mai 1950, Banca de Stat RPR şi Banca de Credit pentru Investiţii nu vor mai elibera fonduri pentru plata salariilor şi a drepturilor de personal, decât pe baza fişelor de înregistrare ce se vor elibera de Secţiunea Financiară a judeţului Iaşi.

Acest termen este fix, pentrucă dela 20 Aprilie 1950 se va face înregistrarea Sfaturilor Populare cu serviciile ce le aparţin.

Toate instrucţiunile ce privesc înregistrarea, se găsesc în buletinul Oficial nr. 23 din 10 Martie 1950, iar materialul necesar se poate ridica dela Secţiunea Financiară a Judeţului Iaşi contra cost.

Instrucţiuni suplimentare se pot lua dela secţia State şi Drepturilor de personal dela Secţiunea Financiară Judeţeană.

Biroul respectiv lucrează zilnic dela orele 7—14 şi 16—20 fiind la dispoziţia publicului.

Succese în muncă la Cooperativa de producţie metalurgică „Ilie Pintilie"

Cooperativele meşteşugăreşti de producţie înfiinţate în oraşul nostru, obţin succese remarcabile în muncă.

Astfel cooperativa de producţie metalurgică „Ilie Pintilie" creiată de câteva luni a deschis următoarele secţii: o secţie de turnătorie, una de strungărie şi una de pieptănărie în strada Morilor.

In strada Anastasie Panu funcţionează o secţie de tinechigerie. Societatea Comercială de Stat „Ciocanul", cât şi Uniunea Cooperativelor, pentru cooperativele comunale îşi procură dela Cooperativa de producţie Ilie Pintilie diferite articole ca: sobe, tăvăli, burlane.

Tot în strada Anastasie Panu, Cooperativa metalurgică şi-a amenajat două secţii de reparare a cântarelor, precum şi o secţie de lăcătuşerie.

In strada Prof. Dr. Parhon funcţionează o secţie de rotărie, una de fierărie şi una de potcovărie.

Pentru a întâmpina cu cinste, ziua de 1 Mai, Secţiile sunt în întrecere între ele, cu obiective bine precizate.

Conferinţe organizate de Filiala „Societăţii pentru răspândirea Ştiinţei şi Culturii"

Pentru Duminică 16 Aprilie a. c., Filiala din Iaşi a „Societăţii pentru răspândirea ştiinţei şi culturii" organizează o nouă serie de conferinţe în judeţul Iaşi.

Despre *„Pelagră"* se va vorbi la Rediu-Tătar, Munteni, Aroneanu, Românești, Dancu şi Dumeşti.

Despre *„Malarie"* se va conferenţia la Uricani, Oprişeni, Spineni, Leţcani, Podul-Iloaie, Sârca, Războieni, Băltaţi, Târgu-Frumos şi Buznea.

Deasemeni se va conferenţia despre *„Însămânţările de primăvară"* la Boureni, Balş, Scobinţi, Cotnari, Hodora, Belceşti, Bădeni, Erbiceni, Spinoasa, Movileni, Vlădeni, Glăvăneşti, Borşa, Cepleniţa şi Andrieşeni.

Pe şantierul Institutului Agrotehnic din dealul Copoului muncitorii şi tehnicienii şi-au luat noi angajamente pentru realizarea la timp a sarcinilor

(urmare din pag. I-a)

tea cu 20 la sută. Totodată ei şi-au luat angajamentul de-a micşora rebuturile cu 2 la sută, înfiinţând pentru acest lucru brigăzi de economie în cadrul grupelor sindicale.

Antrenaţi în întreceri socialiste muncitorii au hotărît să-şi intensifice lupta pentru calitatea lucrului, pentru a obţine titlul de „Brigadier".

In acest sens zidarul Năstase Ion şi-a luat angajamentul ca pînă la 1 Mai a. c. să lucreze 65 m.p. zidărie de izolare, 50 m.c. zidărie brută şi 470 m.p. tencuială, iar zidarul Cristea Ştefan 700 m. p. tencuială de faţadă.

Urmându-le exemplu, dulgherul Pisarenco Elisei şi-a luat angajamentul să facă 1000 m. p. duşumele, 2200 m. p. schelă de faţadă, iar spoitorul Carol Ludvig să spoiască în interior 3000 m. p. de perete.

Grija pentru muncitori

O sarcină importantă a conducerii Şantierului şi al Sindicatului a fost aceia a protecţiei muncii şi asigurării unor condiţii prielnice de muncă.

In acest sens au fost organizate truse speciale de prim ajutor pentru fiecare echipă de muncitori. Deasemenea pe şantier există un post sanitar unde un doctor face consultaţii şi îngrijiri medicale zilnice celor suferinzi.

La cantina existentă iau masa majoritatea dintre muncitori, o parte dintre ei locuind pe şantier, unde au dormitoare special amenajate. Pentru o mai bună funcţionare a cantinei Secţia Comercială de pe lângă Comitetu Provizoriu trebuie să dea un ajutor mai efectiv acesteia, prin a asigura posibilitatea procurării alimentelor dela magazinele de Stat, înlăturându-se astfel nevoia de-a se face cumpărături la liber.

Organizaţia sindicală de pe şantier a hotărît amenajarea unei grădini de zarzavat care să deservească cantina, precum şi a unui teren de sport care să stea la dispoziţia muncitorilor în orele lor libere.

Deoarece o parte dintre muncitori nu ştiu carte, pe şantier funcţionează o şcoală de alfabetizare.

*

Construcţia Institutului Agrotehnic, care în curând va fi terminată va fi o instituţie importantă pentru desvoltarea cadrelor noi de specialişti agrotehnici necesare transformării socialiste a agriculturii şi construirii socialismului în ţara noastră

Spiritul de economie şi stimularea lui

(urmare din pag. I-a)

este necesar ca fiecare sucursală CEC să fie în permanenţă pe teren, să convingă oamenii de necesitatea economiilor.

Agenţia dela Cărbuneşti-Gorj, de exemplu, s'a sezizat de faptul că ţăranii muncitori din plasă doresc să şi acopere casele cu ţiglă. Ducând muncă de lămurire în mijlocul lor, această agenţie a convins pe cei interesaţi să-şi depună banii în mod treptat la CEC. Iată un exemplu grăitor şi ca acesta sunt încă multe altele. Depunând banii la CEC, salariatul face să crească standardul lui de viaţă şi aduce un important serviciu economiei generale a ţării, introducând în permanenţă bani în circuitul economic.

La Iaşi, quantumul total al depunerilor la CEC a crescut în trimestrul I al anului 1950 faţă de trimestrul IV al anului trecut cu 50 la sută. Majoritatea depunerilor sunt însă la sate şi în special la Gospodăriile Agricole de Stat şi la Gospodăriile Colective, S. M.T uri

Agenţia locală trebuie să desfăşoare o muncă de lămurire cât mai intensă în întreprinderile şi instituţiile locale. Atunci când această activitate a fost mai intensă, şi numărul celor care-şi depuneau economiile era mai mare.

Este deaceea necesar ca agenţia locală CEC, îmbunătăţindu-şi în permanenţă munca să ducă o muncă vie de lămurire în întreprinderi şi instituţii. De felul cum se duce această muncă, depind rezultatele ei.

Statele Unite se ridică cel mai consecvent împotriva discriminării rasiale sub toate formele ei. Presa comunistă luptă zi de zi pentru apărarea populaţiei „de culoare" a Statelor Unite, demască pe cei care o persecută şi organizează campanii pentru ajutorarea victimelor terorii împotriva negrilor. In lupta împotriva asupririi naţionale din Statele Unite, Partidul Progresist a adus o mare contribuţie, Partid în fruntea căruia stă fostul vice-preşedinte al Statelor Unite—Henry Wallace.

Evenimentele din ultimii ani au arătat că pături din ce în ce mai largi ale poporului american încep să înţeleagă adevăratul sens al politicii de discriminare rasială dusă de reacţionarii americani. La numeroasele meetinguri şi întruniri care au avut loc în ultimele luni în toate colţurile ţării, cetăţenii americani s'au pronunţat pentru înlăturarea oricărei discriminări a populaţiei „de culoare". O astfel de cerere este exprimată, de pildă, în Rezoluţia Conferinţei pentru apărarea drepturilor civile, care s'a ţinut în luna Iulie la New-York şi la care au fost reprezentate 38 de organizaţii politice, inclusiv „Partidul Progresist şi o serie de sindicate.

Politica de ură rasială împotriva altor popoare, educarea americanilor în spiritul „superiorităţii naţiunii anglo - americane" şi al „inferiorităţii" altor popoare, precum şi celelalte manifestări de ură ale imitatorilor americani ai lui Hitler, urmăresc înrobirea a sute de milioane de oameni ai muncii.

Toată lumea începe să vadă din ce în ce mai clar planurile de învrăjbire ale imperialismului yankeu. Forţele populare iubitoare de pace se ridică împotriva politicii agresive a imperialiştilor americani. Aceste forţe se adună din ce în ce mai strâns în jurul Uniunii Sovietice şi susţin din ce în ce mai activ politica URSS, care este o politică a păcii şi securităţii, o politică a drepturilor egale şi a respectului faţă de drepturile altor popoare. Nu încape îndoială că aceste forţe ale democraţiei şi păcii, care cresc şi se întăresc pe zi ce trece, vor face să eşueze planurile stăpânilor „moderni" de sclavi de peste Ocean,

PIERDUT foaia de circulaţie Nr. 129 pentru cotugar eliberată de biroul Circulaţiei Iaşi pe numele Gh. Luca din str. Ciric 27.

Astăzi după amiază

Începe campionatul orăşenesc de baschet

Astăzi după amiază se dispută primele jocuri în cadrul campionatului orăşănesc de baschet.

Pînă în prezent s'au înscris următoarele echipe: Şc. Tehnică Drumuri (2 echipe), Şcoala de Administraţie Economică, Liceul de Băeţi Nr. 1 şi Liceul de Băeţi Nr. 2. Se mai pot face înscrieri pînă la 20 Aprilie.

Programul jocurilor de astăzi:

Teren Progresul (Comitetul Provizoriu)

Ora 16.30, Şcoala Tehnică Drumuri I, Şcoala de Administraţie Economică

Ora 17,15, Liceul de Băeţi Nr. 1 - Liceul de Băeţi Nr. 2.

Importante dispoziţiuni privind chiriaşii şi proprietarii din localitate

Potrivit dispoziţiunilor Ministerului de Finanţe toţi chiriaşii sunt obligaţi a achita până la 30 Aprilie 1950, impozitul pe chirie aferent trimestrului Aprilie 1950 precum şi toate restanţele.

Pentru salariaţii de orice categorie termenul de plată expiră la 1o Mai 1950.

Deasemeni şi proprietarii de clădiri sunt obligaţi a achita imediat impozitul pe clădiri pentru apartamentele ocupate în această calitate.

Neachitarea în termen a acestor impozite este sancţionată conform legilor evaziunilor fiscale în vigoare.

JUD. POPULARA MIXTA PAŞCANI
jud. BAIA
Nr. 361 13 | IV | 1950
CITAŢIE

D-na Victoria Mihai Bamboi, născută Balanovschi domiciliată în comuna Bănila pe Ceremuş, jud. Storojineţ, este chemată să se prezinte înaintea judecătoriei populare mixte Paşcani, Sediul principal Paşcani, în şedinţă publică pentru ziua de 22 Aprilie 1950 orele 8, dimineaţa pentru judecarea procesului de despărţenie intentat de soţul său Mihai Gh. Bamboi, domiciliat în Paşcani str. Vatra.

In caz de neprezentare procesul se va judeca conf legii.

Judecător şef
indescifrabil
Grefier
indescifrabil

Abonaţi-vă la ziarul «Opinia»

R P R
Jud. Populară Mixtă Iaşi
CITAŢIE
No. 478 | 95o Luna Aprilie 11.

Doamna Ileana P. Condac, fost cu ultimul domiciliu în Iaşi str. Buznea No 7, azi necunoscut, dste citată la această instanţă pentru ziua de 4 (patru) Maiu 195o ora 8 a. m. în calitate de pârâtă în procesul de divorţ cu soţul său Petre Condac.

In caz de neprezentare judecata se va face în lipsă conf. art. 152 din cod. proc .civ.

Judecător
M. Dobrovici
Grefier
indescifrabil

ANUNŢ

Filiala Iaşi a Institutului Româno-Sovietic angajează cu plata în acord, traducători de lucrări ştiinţifice şi de cultură generală, din limba rusă şi limba română.

Doritorii se vor adresa la sediul Institutului din Iaşi str. Karl Marx Nr. 15, Sâmbătă 15 Aprilie 1950 între orele 10-14, pentru a depune o probă,

Secretariatul

AVIZ

Băile Comunale secţia I-a şi II-a vor funcţiona în următoarele zile cu următorul program:

Sâmbătă dela ora 12 la ora 19.

Duminică dela ora 7 la ora 13.

Administraţia

Citiţi zilnic „OPINIA"

Cinema SIDOLI

Prezintă cu începere de Miercuri 12 până Miercuri 19 Aprilie 1950

PREMIERA

O producţie a Studiourilor de Stat Cehoslovace

Moş locomotivă

cu Jaroslav Marvan, Otomar Krejca, Marie Jezkova

Complectare Jurnal ROMFILM

Cinema „PUŞKIN"

Prezintă cu începere de JOI 13 până Miercuri 19 Aprilie 1950

O producţie a studioului MOSFILM

O pânză în depărtare

cu A. Melnicov, F. Nikitin, N. Ploinicov

Complectare JURNAL ROMFILM

Cinema „Maxim Gorki"

Prezintă cu începere de Joi 13 până Marţi 18 Aprilie 1950

PREMIERA

O producţie a Studioului MOSFILM

O fată cu noroc

cu Valentina Serova, Emma Tesarcaia, I. A. Tutaskin

Complectare Jurnal Romfilm

CINEMA TIMPURI NOI

Prezintă cu începere de Duminică 9 Aprilie 1950

Un program variat compus din 7 filme:

Colaboratorii invizibili

Box

Povestea magnetului

Femele din R.P.R. luptă pentru pace

Ştiinţă şi tehnică

Jurnal Romfilm Nr. 12 — Jurnal Sovietic Nr. 12

PROGRAMUL VIITOR

La „Maxim Gorki"

PREMIERA

O producţie „MOSFILM"

Prima iubire

— cu —

Valentina Karavaeva, M. Kuznejov, D. Pankratova, V, Altaiskaia

Teatrul Evreesc de Stat-Iaşi

ultimele spectacole înainte de plecare în turneu

Sâmbătă 15 Aprilie Matineu ora 4 seara ora 20

Duminică 16 Matineu ora 16 seara ora 20

prezintă

IARBA REA

piesă în 3 acte de Aurel Baranga

Tradus în idiş de Iţic Schwartz

ULTIMELE ȘTIRI

Programul concursului pe sector al echipelor sindicale de cor și joc din județele: Iași, Tutova, Tecuci, Vaslui, Fălciu și Baia

Sâmbătă 15 Aprilie 1950

Orele 15.30

Deschiderea concursului prin intonarea imnurilor RPR și URSS de către corul Sind. CFR Pașcani.

Cuvânt de deschidere, rostit de tov. Ira Schvartz dela Consiliul Sindical al Județului Iași.

Orele 16

Județul Baia

1) Cor cat. I — Sind. C F R Pașcani, 85 persoane.
2) Cor cat. I — Fălticeni I (cor mixt), 59 persoane.
3) Cor cat. I — Sind. Agricol și Invățământ-Bolsești, 50 persoane.
4) Cor cat. II— Fălticeni II (cor mixt), 48 persoane.
5) Cot cat. II — Boroaia (Sind. Agr. și Inv.), 50 persoane.
6) Cor cat. II — Drăgănești (Sindic. Agr. și Inv.), 52 persoane.
7) Echipa de joc — Boșta (Sind. Agr. și Inv.), 12 persoane.
8) Echipa de joc — Drăgușeni (Sind. Agr. și Inv.), 12 persoane.
9) Echipa de joc — Fălticeni (Sindic. Comerț și Coop.), 10 persoane.

Pauză 10 minute

Orele 19

Județul Vaslui

1) Cor cat. I — Vaslui (Sind, Comerț și Coop.), 54 persoane.
2) Cor cat. II — Invățământ, 45 persoane.
3) Cor cat II — Instituții și Sfaturi, 46 persoane.
4) Echipa de joc — Oșești (Sind. Agricol), 16 persoane.
5) Echipa de joc — Invățământ, 19 persoane.

Duminică 16 Aprilie 1950

Orele 8

Județul Tutova

1) Cor cat. I — Fabrica Confecțiuni Bârlad, 88 pers.
2) Cor cat. I — Alimentar (Bârlad), 80 pers.
3) Cor cat. II — Transp. și Comunic, (Bârlad) 48 pers.
4) Cor cat. II — GAS Crivești, 47 pers.
5) Echipa de joc — Alimentar-Ghidigeni, 18 pers.
6) Echipa de joc — Invățământ (Bârlad), 14 pers.
7) Echipa de joc — Fabrica Textila-Bârlad, 17 pers.
8) Echipa de joc — GAS Crivești, 13 pers.

Pauză 10 minute

Orele 11,30

Județul Tecuci

1) Cor. cat. I — Instituții și Sfaturi, 97 pers,
2) Cor cat. II — Sind. Alimentar, C.A.M. și Casnic, 49 pers.
3) Echipa de joc — Instituții și Sfaturi, 24 pers.

Pauză

Orele 15.30

Județul Fălciu

1) Cor cat. I. Invățământ — 69 pers.
2) Echipa de joc — Sind. Mixt Muncitoresc — 12 pers.

Orele 16.30

Județul Iași

1) Cor cat. II — Textila Roșie — 40 pers.
2) Cor cat. I—Politehnica—85 pers.
3) Cor cat. I—Invățământ—65 pers.
4) Cor cat. I—Medicina—80 pers.
5) Cor cat. I—P. T. T.—66 pers.

Pauză 10 minute

Orele 18.30

6) Echipa de joc — Coop. „1 Mai — 12 persoane.
7) Echipa de joc — C.F.R.— 12 pers.
8) Echipa de joc — E. T. A. C. S.— 18 persoane.

Orele 19.30

9) Cor cat. II — Sind. Sanitar 51 pers.
10) Cor cat. II — E.T.A.C.S. — 55 pers.
11) Cor cat. I — C.F.R.— 85 persoane.

Inchiderea celei de a II-a etape a concursului pe țară al echipelor sindicale de cor și joc, prin intonarea Internaționalei, după care urmează un concert dat de Filarmonica de Stat „Moldova" pentru participanții la concurs.

Reținerea și vărsarea impozitului asupra veniturilor realizate de profesioniști, meseriași și cărăuși

Dispozițiunile ministerului de finanțe

Ministerul de finanțe a dispus ca organele fiscale în subordine din întreaga țară să verifice, în cursul întregului trimestru Aprilie — Iunie a. c., reținerea și vărsarea impozitelor prevăzute de art. 16 și 17 din legea impozitului pe veniturile populației. Precizăm că este vorba aci, despre veniturile realizate de meseriași, cărăuși și profesioniștii de orice fel, care au prestat diferite servicii sau au executat lucrări pentru instituțiile, organizațiile sau persoanele indicate de lege.

Pentru veniturile realizate până la 1 Ianuarie 1950, dela Stat, județ, comună, instituții publice și întreprinderile tuturor acestora, precum și dela cooperative, etc. de către cărăuși, meseriași și profesioniști, venituri pentru care nu s'au reținut și vărsat impozitele legale, se va cere plătitorilor indicați să depună într'un termen fixat de către organele fiscale, fișe nominale de beneficiari, cu indicarea precisă a adreselor și sumelor plătite în cursul anului 1949.

Ministerul a precizat că vor fi cerute fișe numai plătitorilor de venituri care n'au reținut și vărsat impozitul pe venit. Pe baza fișelor depuse, se vor verifica apoi impunerea beneficiarilor de venituri, stabilite prin instanțele din Februarie-Martie 1950.

Pentru impozitele nereținute sau nevărsate, aferente veniturilor realizate dela plătitorii menționați mai sus, posterior datei de 1 Ianuarie 1950, se acordă instituțiilor, întreprinderilor și cooperativelor un termen de plată de 20 zile dela data primirii ordinului de plată.

In caz de neexecutare a dispozițiunilor privitoare la depunerea fișelor sau de plata sumelor datorate, se vor dresa acte de contravenție.

Pentru ceilalți plătitori de venituri prevăzuți de lege și anume alții decât Statul, județul, comuna, instituțiile publice, și întreprinderile tuturor acestora, cooperative, etc. se va aplica — pentru nereținerea și vărsarea de impozite, atât pe anul 1949 cât și pe anul 1950—sancțiunile prevăzute de lege.

Departamentul de resort a dispus ca până la 30 Aprilie 1950 să fie verificați toți plătitorii de venituri, spre a se constata dacă rețin și varsă impozitul pe venit asupra sumelor plătite meseriașilor, cărăușilor și profesioniștilor de orice fel.

Programul viitor

La Cinema PUȘKIN

Gustav Frohlich, Marianne Simson, Karl Schönböck

— IN —

Poveste cotidiană

Situația Insămânțărilor în județul Iași

Până la 14 Aprilie a. c. în județul Iași s'au însămânțat aproape 32.000 ha. In desfășurarea campaniei plasa fruntașă se menține Șipote care a depășit planul stabilit inițial pentru însămânțarea grâului de primăvară cu 110 hectare în orz cu 200 ha. și ovăz cu 80 ha.

Plășile Bucium și Copou care continuă să fie codașe trebuie să-și intensifice munca pentru îndeplinirea și depășirea planului fixat.

La Gospodăriile Agricole de Stat

Situația este următoarea GAS Broșteni a depășit planul de însămânțare a grâului cu 50 ha. iar cea din Podul Iloaie cu 83 ha.

De menționat că G. A. S. Broșteni și Podul Iloaie au folosit semințe de grâu de o calitate superioară, semințe ce au fost primite din Uniunea Sovietică.

Noi crime ale Kuomintangului

PARIS 15. — (Agerpress). După cum anunță l'Humanite, din ordinul lui Ciank Kai Shek au fost asasinați într'o singură noapte, cea de 22 Martie, 370 democrați în insula Taiwan (Formoza).

Această cifră, scrie ziarul, ilustrează în mod elocvent teroarea înspăimântătoare care domnește în ultimul refugiu al clicii Kuomintangului, care încearcă zadarnic să-și prelungească existența prin crime și jafuri.

SCURTE ȘTIRI

◆ NEW-YORK 15.— (Agerpress) Milioanele de șomeri din Statele Unite sunt amenințați să fie lipsiți de orice mijloace de existență din cauza falimentului apropiat al așa numitului program de asigurare a șomerilor. Ziarul Daily Worker anunță că sumele disponibile pentru plata îndemnizației șomerilor în cadrul actualului program scad vertiginos. Datorită faptului că numărul șomerilor este în continuă creștere, sumele vor fi total epuizate în câteva săptămâni, astfel încât șomerii vor rămâne fără nici un mijloc de existență.

★

Washington 15 (Agerpress). Revista „International financial News Survey" organul fondului monetar internațional, publică declarația făcută de guvernatorul băncii Norvegiei, John, în cadrul Consiliului de Administrație al băncii Norvegiei, cu care prilej acesta a arătat grava situație financiară a țării.

John a subliniat că încercările de a ameliora situația gravă a balanței de plăți a Norvegiei n'au reușit din cauza inflației care ia proporții considerabile. El consideră că Norvegia va trebui să ducă o politică de „austeritate", în dauna nivelului de trai extrem de scăzut al populației. Piața internă va trebui „să se limiteze în a absorbi o cantitate cât mai redusă de mărfuri", pentru a încerca să se ajungă prin exporturi cât mai mari la o reducere a deficitului balanței de plăți, care crește continuu.

S'a făcut dreptate !

Sentința în procesul chiaburilor criminali din Hoisești-Iași

Tribunalul Militar a dat eri 14 Aprilie următoarea sentință în procesul chiaburilor ucigași dela Hoisești:

Istov Vasile condamnat la moarte și confiscarea averii.

Istov Ioan zis Gică condamnat la 20 ani muncă silnică și confiscarea averii.

Andreiescu Gheorghe, condamnat la moarte și confiscarea averii.

Istov Costică, condamnat la moarte și confiscarea averii.

Tribunalul Militar, obligă pe cei 4 criminali la plata în solidar, a sumei de 40.000 lei, cheltueli de judecată.

Oamenii muncii au salutat cu satisfacție sentința dreaptă a justiției poporului.

Comitetul Executiv al Uniunii Populare Maghiare din RPR în numele populației maghiare din țara noastră, semnează cu însuflețire apelul Comitetului Permanent al Congresului Mondial al Partizanilor Păcii

BUCUREȘTI 15 (Agerpres). — Comitetul Executiv al Uniunii Populare Maghiare, exprimând dorința populației maghiare din patria noastră R.P.R. își însușește cu însuflețire apelul Comitetului permanent al Congresului Mondial al Partizanilor Păcii, pentru interzicerea necondiționată a armei atomice și stabilirea unui strict control internațional asupra aplicării acestei hotărîri.

Noi considerăm că „guvernul care va folosi primul arma atomică împotriva vreunei țări, va comite o crimă împotriva omenirii și trebue să fie tratat ca criminal de război".

Facem apel către populația maghiară din țara noastră, ca prin semnarea apelului Comitetului Permanent al Congresului Mondial al Partizanilor Păcii să dea dovadă de dorința ei hotărită de luptă pentru pace și să exprime protestul ei contra tuturor uneltirilor imperialiste, care prin folosirea armei atomice, amenință omenirea cu exterminarea în massă.

Comitetul Executiv al Uniunii Populare Maghiare din R.P.R.

A fost constituită Comisia de organizare a Cooperației de producție meșteșugărească, casnică și de invalizi

Pentru organizarea Cooperației de producție meșteșugărească, casnică și de invalizi, a fost constituită următoarea Comisiune:

Barbu Rădulescu, președinte; Ionescu Ion, Georgescu Constanța, Gerö Adolf, Dan Ștefan, Popa Marin, Braunștein Ferdinand, Bodola Vasile și Tudor Marin, membri.

In Vietnam

Intensificarea acțiunii partizanilor

SHANGHAI 15 (Agerpres) După cum transmite agenția vietnameză de știri, la începutul lunii Aprilie, activitatea partizanilor din Vietnamul de Nord a crescut considerabil. In ziua de 4 Aprilie partizanii vietnamezi au aruncat în aer uzina electrică din orașul Hairong, au distrus conducta de apă și au tăiat mai multe linii de comunicație.

PARIS 14 (Agerpres). — Presa democrată franceză relatează despre numeroasele manifestații pentru apărarea păcii care au loc într'un mare număr de orașe din Franța.

După cum comunică ziarele l'Humanité și Liberation, Marți a avut loc în orașul Bordeaux o demonstrație de solidaritate a populației orașului cu docherii din portul Bordeaux, care au refuzat să încarce material de război cu destinația Vietnam.

Comitetul Executiv al Asociației Italia-U.R.S.S. condamnă campania antisovietică condusă de imperialiștii americani

ROMA 15 (Agerpres). — Asociația Italia-URSS a dat publicității următoarea rezoluție:

„Comitetul Executiv al Asociației Italia-URSS subliniază că tratatul Italo-Turc și alți factori ai politicii guvernului care au intervenit în ultimul timp, împing din ce în ce mai mult Italia pe calea pieirii, Comitetul Executiv condamnă campania anti-sovietică condusă de imperialiștii americani care răspândesc ura și calomnia împotriva țării socialismului și ațâță psihoza războiului".

Rezoluția Comitetului Executiv chiamă toate filialele asociației Italia-URSS să intensifice lupta împotriva campaniei de ură și calomnii la adresa URSS, împotriva psihozei de război, împotriva importărilor de material de război, împotriva politicii care împinge Italia la catastrofă

Rezoluția încheie cu următorul apel:

„Pace și prietenie cu toate popoarele! pace și prietenie cu Uniunea Sovietică".

In Capitală

Comemorarea marelui poet sovietic V. V. Maiakovski

BUCUREȘTI 15 (Agerpress) Cu prilejul împlinirii a 20 de ani dela moartea marelui poet sovietic V. V. Maiakovski, a avut loc în sala operei de stat o manifestare organizată de Consiliul general de conducere ARLUS și de Uniunea Scriitorilor din R. P. R.

A participat un numeros public, format din muncitori și muncitoare, oameni ai artei și culturii, elevi și studenți.

Cu acest prilej, scriitorul Dumitru Corbea a ținut o conferință intitulată: „V.V. Maiakovski, poetul luptei pentru pace și socialism".

Plenara C. C. al P. C. Italian

ROMA 15 (Agerpress) — La 12 Aprilie și-a început lucrările plenara C. C. al P. C. Italian.

Pe ordinea de zi a plenarei figurează:

Lupta pentru o politică a muncii, libertății și politicii.

Raportul asupra rezultatelor recentului Congres al Federației Tineretului Comunist Italian.

Ziarul Unita anunță că Mauro Scoccimarro, a prezentat un raport asupra primului punct de pe ordinea de zi.

In Austria marshalizată

Inrăutățirea pe zi ce trece a condițiilor de trai

VIENA 15 (Agerpres), — Organul Partidului Comunist Austriac „Oesterreichische Volksstimme" anunță că în curând în Austria marshalizată prețurile pâinii și făinei vor fi majorate. Magnații cărbunelui din Austria au convenit de pe acum asupra unei noi majorări a prețului cărbunelui, ceeace va avea ca rezultat o nouă urcare a costului gazului și electricității,

O altă lovitură dată oamenilor muncii din Austria, este sporirea chiriilor, măsură care intră în vigoare la 1 Iulie a. c.

Cartelul hârtiei a hotărît să majoreze cu 25 la sută prețurile anumitor varietăți de hârtie, ceeace va duce la scumpirea cărților și ziarelor.

Industria textilă a anunțat recent o majorare de 20-25 la sută a prețului țesăturilor și firelor de lână.

Prețurile aluminiului au fost de asemenea majorate cu 20 la sută.

Oamenii muncii din Austria au cerut și ei o majorarea salariului săptămânal

TIPOGRAFIA „LUPTA MOLDOVEI", IAȘI, STR. ȘTEFAN CEL MARE 50—52.

BIBLIOTECA UNIVERSITĂȚII IAȘI

ANUL 48 Nr. 1087

4 PAGINI 4 LEI

Marți 18 Aprilie 1950

ABONAMENTE
Lei 360 . . . . . 3 luni
Lei 5000 Intreprinderi, Autorități pe un an

Atelierele tipografice
IAȘI Str. ȘTEFAN CEL MARE 50-52

OPINIA

ZIAR POPULAR COTIDIAN

Redacția
IAȘI, Str. Cuza Vodă, 1 (etaj)
Administrația
IAȘI, Str. Cuza Vodă, 1

TELEFOANE
REDACȚIA Nr. 1209
ADMINISTRAȚIA Nr. 2042
TIPOGRAFIA Nr. 1210

Sub semnul luptei pentru pace

Echipele sindicale din județele: Iași, Baia, Tutova, Tecuci, Vaslui și Fălciu au participat entuziast la concursul pe sector de cor și joc

In zilele de 15 și 16 April a. c. s'a desfășurat pe scena Teatrului Național din localitate. etapa II-a a concursului echipelor sindicale de cor și joc. Au participat, la concursul pe sector 38 de echipe sindicale. cu un număr de 1697 sindicaliști, din județele: Iasi Baia. Tutova, Tecuci. Vaslui și Fălciu.

★

Sâmbătă după amiază încă dela orele 14.30 sala Teatrului Național a devenit neîncăpătoare. Oameni ai muncii, țărani muncitori. funcționari. ostași, studenți și elevi au venit să asiste la desfășurarea celei de a II-a etape a concursului pe țară al echipelor sindicale de cor și joc. Deasemnei. au fost de față membrii Consulatului Sovietic. ai Județenei PMR., ai Comitetelor Privizorii. ai Armatei și ai Organizațiilor de masă. Concursul a început la orele 16. prin intonarea imnurilor: RPR și al Uniunii Sovietice de către corul sindical din Fălticeni.

Luând cuvântul în numele Consiliului Sindical Județean Iași, tov. Ira Schwartz a arătat rolul și importanța acestui al II-lea concurs pe țară al echipelor sindicale. care este un mijloc de promovare a elementelor talentate și de desvoltare a vieții artistico-culturale a echipelor de cor și joc sindicale. pentru a le transfoma în factori de stimulare a muncii constructive. Deasemeni întreaga activitate a echipelor sirdicale trebue să fie axată în jurul problemelor la ordinea zilei. ele trebuind să devină factori mobilizatori în lupta pentru pace.

Pe scena frumos pavoazată cu tablouri, lozinci și drapele și-a făcut apoi apariție corul sindicatului CFR Pașcani, prima formație reprezentând jud. Baia. Ansamblul de 85 de persoane. a interpretat „Cântul muncii" și „Hora cu strigături"; compuse de însuși dirijorul corului, Ionescu-Pașcani, precum și „Cântecul Patriei" de Dunaevschi.

A urmat apoi corul I din Fălticeni care a interpretat cântecele: Scrisoare depe șantierul Canalul Dunărea-Marea Neagră", „Nevastă-mea-i moi doveancă" și „Cucu, cuculeț, cuc".

Deosebit de viu au fost aplaudate însă cântecele interpretate de corul Fălticeni II, care au urmat după, ansamblul coral a sindicatelor agricol și Invățământ din Dolhești, Deasemeni a stârnit entuziasmul sălii corul Sindicatelor Agricol și Invățământ din Boroaia.

S'au prezentat apoi corul Sindicatelor Agricol și Invățământ din Drăgănești și echipele de joc: Moțca (Sind. Agric și Inv.), Drăgușeni (Sind. Agric. și Inv.), și Fălticeni (Sind Comerț și Cooperație). Deosebit de bine s'a prezțentat echipa de joc Drăgușeni care a reușit să exprime viguros, prin dansurile românești executate, bucuria țărănimii muncitoare scăpată de exploatare:

„Foaie verde de mohor
„S'arătăm chiaburilor
„Că nu mai e țara lor,
„Ci a muncitorilor".

Strigătura a răsunat puternic în sală, stârnind entuziasmul maselor. Uralele au izbucnit pretutindeni, sala ovaționând îndelung.

In continuare, echipa de joc din Moțca a interpretat artistic dansurile sovietice: „Barîșnea" și „Dunea".

Au urmat apoi echipele sindicale din jud. Vaslui: Corul Sindicatelor Comerț și Cooperație, corul Sindicatului Invățământ, corul Sindicatelor In-

(continuare în pag. 4-a)

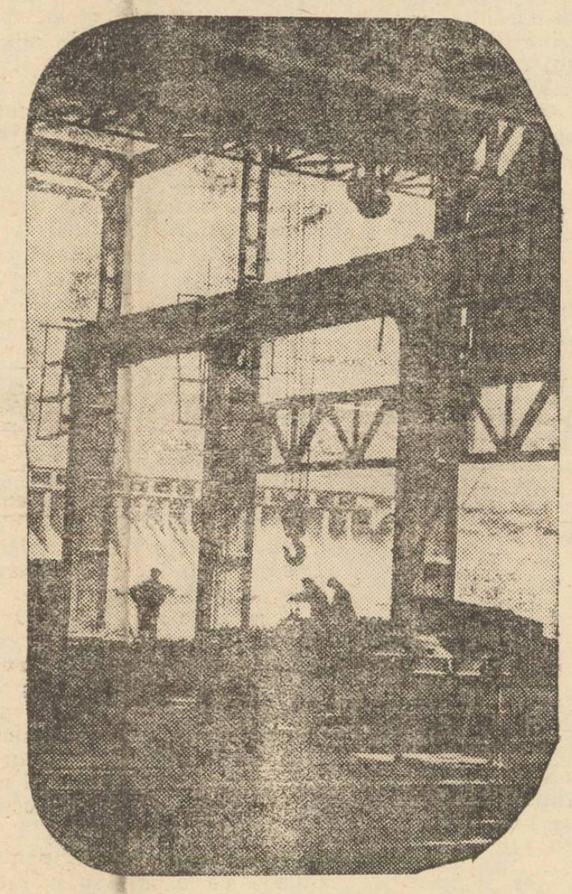

Secția de reparațiuni de vagoane al unui atelier feroviar

Zeci de cetățeni din Iași au primit dela Comitetul Provizoriu planurile de cultură pentru însămânțarea terenurilor virane, cu legume și zarzavat

In acest an, rezolvarea problemei cultivării terenurilor virane din orașul nostru s'a dovedit a fi o preocupare principală a Secțiunii Agricole de pe lângă Comitetul Provizoriu orășenesc.

Cultivarea cu legume sau zarzavat a terenurilor virane din cuprinsul orașului este în acelaș timp o problemă de gospodărie locală de asanare și urbanistică.

Ani dearândul, unii proprietari sau deținători de terenuri virane au lăsat locurile în paragină. Locurile acestea au devenit bălării, cîteodată adevărate focare de infecție. Cu o cheltuială foarte mică, dar cu o îngrijire foarte atentă și cu spirit gospodăresc, terenurile acoperite atâta vreme cu mărăcini cu moluz sau chiar cu resturi menajere ori gunoaie pot fi asanate, transformate în grădini de legume și zarzavat.

Secțiunea Agricolă a Comitetului Provizoriu orășenesc s'a îngrijit din timp de această chestiune și printr'o Ordonanță emisă de Comitetul Provizoriu. au fost încunoștiințați toți proprietarii și posesorii de terenuri virane să se prezinte la Secțiune pentru a obține de aici planurile de cultură. Planul a fost just organizat și rezultatele bune au început să se constate: zeci de proprietari și posesori de terenuri virane s'au prezentat la Secțiunea Agricolă și au căpătat planurile de cultură, luându-și angajamentul să cultive terenurile în bune condițiuni.

S'au mai prezentat și numeroși cetățeni care au declarat că doresc să cultive terenuri din vecinătatea locuinții lor, terenuri ai căror proprietari nu sunt în localitate.

Se prevede așa dar că în vara aceasta terenurile virane din oraș în majoritate vor fi cultivate cu legume sau zarzavat.

Astfel se întregește opera de înfrumusețare a orașului.

Secțiunea Agricolă a Comitetului Provizoriu orășenesc are sarcina ca din primele zile ale lunii Mai să întreprindă controlul pe teren pentru a se constata cum decurg operațiile de cultură a terenurilor virane.

Problema notei școlare

Indrumările date recent de către Ministerul Invățământului Public în legătură cu îmbunătățirea muncii școlare au readus în discuție o problemă prea mult bagatelizată până în prezent și anume: notarea elevilor. Ministerul a interzis categoric scăderea notelor la obiectele de studii pentru abateri disciplinare. In acelaș timp, atrage atenția cadrelor didactice de a nu ridica notele în mod nejust, numai spre a se obține un procent mai mare de promovați.

Iată îndrumări binevenite care trebuesc serios meditate și însușite de profesori. Dealtfel, în Consiliile pedagogice care au avut loc în școii după apariția hotărîrii Ministerului cu privire la activitatea ce trebue dusă până la finele anului școlar, s'au examinat diverse aspecte ale acestei probleme. Totuși, în unele școli nu s'au înțeles destul de bine aceste lucruri. Nu toți profesorii sunt edificați, de pildă, care este sensul interzicerii de a se scădea notele pentru motive de disciplină.

Este lucru știut că în trecut profesorii abuzau folosind nota pentru a-i sancționa pe elevi pentru diferitele or abateri. Obiceiul era generalizat, fiindcă era comod și nu cerea prea multă bătaie de cap pentru lămurirea elevilor, pentru educarea lor justă. Și atunci, notele rele răsăreau în catalog, de multe ori amenințând situația elevului. In plus, ele creau acea atmosferă de adversitate între școlari și profesori. Primii, nu puteau avea încredere în educatorii ce se arătau atât de indiferenți față de situația și desvoltarea lor, atât de rigizi și dezinteresați față de problemele mai profunde specifice vieții și sufletului copiilor și tinerilor. Și atunci, neputând ajunge altfel la nici un rezultat, căutau să-și „aranjeze" situația prin mijloace necorecte: lipsuri. copiat, sustragere de teze, etc. Prin repetare, s'a ajuns la o adevărată „tradiție" în acest sens, elevii căutând mereu să inducă în eroare pe profesori, iar aceștia plângându-se de indisciplina celor dintâiu.

Școala burgheză se caracteriza, într'adevăr, prin ruptura între profesori și școlari. Iată dar ce rezultate avea folosirea notei în scopul constrângerii disciplinare. Și asemenea procedee, deși sporadic, se mai pot întâlni și astăzi, Dupăcum mai există și elevi care persistă în atitudini greșită față de învățătură și față de școală.

Hotărîrea Ministerului Invățământului Public privind folosirea notelor este deaceea foarte binevenită. Nota trebue să rămână un mijloc de a aprecia nivelul cunoștințelor pe care și le însușesc elevii, rămânând ca abaterile disciplinare să fie înlăturate prin scăderea notei la purtare, prin conlucrare mai apropiată cu tinerii școlari prin colaborarea cu organizațiile UTM, etc.

In acelaș timp însă, profesorii și învățătorii trebue să se ferească de a da note prea mari, necorespunzătoare realității.

Cu ocazia discuțiilor ce au avut loc la o școală tehnică din Iași asupra rezultatelor la învățătură a s'a scos în evidență faptul că unele eleve, după ce au obținut note de trecere pe primul semestru, au note rele în cursul semestrului II. Și este foarte adevărat că în cursul unei perioade de învățătură, să se înregistreze oscilații. E drept că trebue să se urmărească în general o creștere, o ridicare a nivelului de cunoștințe, dar acest lucru nu trebue înțeles mecanic. Sunt motive care explică aceste variații. Uneori se poate presupune și cazul că în primul semestru, la primul

R. NAUMESCU

(continuare în pag. 2-a)

„Voi îndemna pe fiecare muncitor să semneze Apelul pentru pace"

In cinstea lui 1 Mai, muncitorii și muncitoarele din cele 4 brigăzi de economii, dela fabrica Țesătura au obținut importante succese în muncă

Sgomotul războaielor de țesut îți astupă auzul, de cum intri în sala mare a războaielor dela Țesătura.

Suveicile aleargă voioase și neobosite, și tot atât de voioase merg și muncitoarele care trec dela un război la altul pentru a observa dacă nu s'a rupt un fir sau s'a întâmplat vreo defecțiune.

Intreaga fabrică poartă straiele marei sărbători care se apropie: 1 Mai.

Sub semnul și în cinstea acestei zile, muncitorii și muncitoarele dela Țesătura s'au avântat în întreceri socialiste, luându-și angajamente concrete în muncă.

Zilele acestea ei au obținut primele rezultate în cadrul angajamentelor pe care și le-au luat. Sunt realizări de seamă, realizări care contribue la întărirea lagărului păcii.

Importante ecenomii realizate de Brigada III-a

In cinstea lui 1 Mai, muncitorii dela Țesătura își luaseră angajamentul de a constitui 4 brigăzi de economii. Angajamentul a căpătat viață. N'au trecut nici două săptămâni și iată că s'au și înregistrat rezultate dintre cele mai frumoase.

In sala de războaie, în fund, lucrează brigada de economii Nr. 3 formată din 22 tovarășe și tovarăși. Ei au făcut economii în valoare de 6000 lei la pichere, 1800 lei la șlagăre și 5000 lei la perii. Realizările lor nu se termină însă aici. Datorită studierii atente a unor inovații în procesul de producție, muncitorii din brigada 3-a au reușit să dea marfă de calitate superioară aplicând un procedeu nou care aduce importante economii de timp. Astfel, acum marfa merge direct la finisaj, nemaiavând nevoie de a fi trecută pe la echipa de depansat, așa cum se obișnuia până nu de mult.

Umiditate suficientă, suluri și urzeli bune

„Lucrul acesta l-am putut obține deoarece avem suluri bune, o umiditate suficientă și urzeli bune", ne spune responsabilul brigăzii.

— „Punându-ni-se la dispoziție condiții bune de muncă, noi putem da o marfă de o calitate bună, cât mai multe mărfuri pentru poporul muncitor", ne

I. ȘTIRU

(Continuare în pag. 3-a)

INSEMNARI

16 ZILE

Mai dăinuie la unele instituții plaga birocratismului. Sunt unii funcționari închistați în forme birocrat ce vechi, care lucrează potrivit unui anumit tipic, care folosesc încă rutina, inerția.

In ziua de 21 Martie a. c. un petiționar prezintă la Comitetul Provizoriu orășănesc o cerere prin care solicită un certificat prin care să se constate situația unui imobil. Cererea a fost înregistrată în acea zi sub numărul 2153.

Din acea zi petiția începe să cutreere divers Secțiuni, servicii și birouri Cererea este mereu acoperită de rezoluții și referate, ca până la urmă să fie aproape înegrită de apostile.

In ziua de 23 Martie cererea vine la Secțiunea Gospodării Locale dela Registratura generală unde fusese luată inițial în primire. Cererea purta inscripția: Gospodăriei Locale spre rezolvare.

In ziua de 24 Martie Gospodăria locală trimite hârtia contenciosului pentru referat; la 31 Martie petiția ajunge din nou la Secțiunea Gospodării locale cu referatul întocmit. De data aceasta secțiunea Gospodării locale nu face altceva decât să îndrepte cererea la secția sistematizări urbanistice. La 4 Aprilie hârtia este trimeasă Secțiunii Secretariat ce-i drept, cu arătarea detailată a situației imobilului. La rândul său, Secțiunea Secretariat trimite lucrarea Secțiunii Gospodării locale cu apostila: a se face cunoscut petiționarului.

La 6 Aprilie petiționarul obține certificatul solicitat.

Așa dar 16 zile au fost necesare ca cetățeanul să capete un certificat care în mod normal trebuia să-i fie dat maximum a doua zi. Opt funcționari și-au pierdut vremea fără rost să însemne referate și rezoluții dela un serviciu la altul.

Toată problema depindea de secția sistematizări urbanistice care de-altfel a avut sarcina să constate situația imobilului.

Dar toată tărăgănarea aceasta birocratică vine de acolo că cetățeanul n'a fost îndrumat dela început unde trebue să se adreseze.

Chiar așa fiind — 16 zile pentru rezolvarea unei petiții este peste măsură.

A. M.

CONTRASTE LONDONEZE

— Povestirea unui marinar din flota comercială —

de E. BORISOV

Marea Nordului a rămas în urmă. Prin ceața care începe să se risipească se zăresc gurile Tamisei; în curând va apare Londra capitala Angliei.

La stăvilarul Sorry-dock s'au strâns câteva vase care așteaptă să se apropie de debarcader.

In sfârșit: porțile stăvilarului s'au deschis și remorcherul introduce vasul nostru în interiorul dokului De aici au plecat, de curând vapoarele canadiene „Agrament" și „Baverbrey" cunoscute întregii lumi. Solidarizându-se cu marinarii greviști de pe aceste vase, docherii londonezi au declarat și ei grevă. Viața imensului port s'a stins. Zeci de vase încărcate au așteptat timp de o săptămână; unele au fost nevoite să se îndrepte spre alte porturi ale Angliei pentru a fi descărcate.

Greva care se prelungea, amenința să provoace mari pierderi capitaliștilor proprietari ai încărcăturilor. Guvernul laburist a luat toate măsurile pentru a înăbuși greva, însă nici amenințările, nici unitățile militare trimise în port nu au putut înfrânge rezistența greviștilor. A învins solidaritatea frățească dintre marinarii canadieni și muncitorii englezi, care au decis să-și apere revendicările lor juste.

După îndeplinirea formalităților vamale, am vrut să vizităm orașul și ne-am suit într'un autobuz.

Pe străzile din apropierea portului vedeam aceleași clădiri distruse sau avariate de bombardamentele germane din iarna anului 1940. Ruinele se află în aceeași stare, așa cum le-am văzut și în anii 1947—1948.

Iată-ne ajunși în City— centrul vieții financiare a Londrei. City este Wall-Street-ul englez. In piața băncii observăm o animație neobișnuită. In fața intrării, împodobită cu basoreliefuri, se opresc mașinile oamenilor de afaceri și ale misiților. Toată această mulțime pestriță se agită,— iese și intră pe ușile băncii. Această agitație te face să crezi că acești oameni n'ar fi englezi, prin tradițiile flegmatici și indiferenți. Parcă goana după câștig a împrăștiat pentru totdeauna învechita „boală" a spleenului, boala burgheziilor și a aristocraților.

Pornim încet spre Strand și spre Trafalgar Square. Și aici e lume multă. „Automate" împodobite cu desenuri fantastice prezic, pentru un penny, viitorul. Cu ajutorul „prezicătoarelor" automate, oamenii de afaceri storc bani buni din buzunarele londonezilor.

La suprafață totul pare foarte frumos. Dacă te uiți însă ceva mai atent, alături de lux și strălucire vezi cerșetori în zdrențe, cu o înfățișare jalnică, invalizi cu fețe supte. Toți acești oameni nu cerșesc formal — căci în Anglia cerșitul este interzis — însă legile engleze trec sub tăcere cerșitul camuflat.

Iată un bătrân nenorocit. In mâinile sale diformate

(continuare în pag. 2-a)

Succesele scriitorilor din R.P.R. reflectate în presa sovietică

Agenţia TASS relatează:

Anul trecut a avut loc la Bucureşti prima conferinţă pe ţară a scriitorilor, la care s'au pus bazele Uniunii Scriitorilor din Republica Populară Română. Conferinţa a trasat calea ce trebue urmată pentru îndeplinirea marilor sarcini ce stau în faţa noii literaturi române: însuşirea uriaşei experienţe a literaturii sovietice şi a metodei realismului socialist.

Chemarea Partidului Muncitoresc Român către scriitori prin care aceştia sunt îndemnaţi să creieze o literatură care să oglindească prefacerile adânci petrecute în RPR a găsit un larg ecou în rândurile scriitorilor.

In anul care s'a scurs dela ziua conferinţei, literatura română a obţinut mari succese, îmbogăţindu-se cu opere ca: „Negura" de Eusebiu Camilar, „Oţel şi pâine" de Ion Călugăru şi altele. In afară de aceasta au apărut o serie de bune nuvele pe teme actuale, precum şi opere dramatice reuşite: „Cetatea de foc" de Mihail Davidoglu, „Iarbă rea" de Aurel Baranga. „Se apropie ziua" de Maria Banuş şi altele. Poeţii Alexandru Toma, Maria Banuş, Mihai Beniuc, Veronica Porumbacu, Eugen Jebeleanu şi Nina Cassian, au adus un preţios aport în poezia română, printr'o serie de poeme şi cântece în care ei ilustrează în mod veridic şi în culori vii noua viaţă a ţării lor.

Poeţii români au scris o serie de lucrări valoroase cu prilejul celei de a 70-a aniversări a lui I. V. Stalin. Un mare avânt se remarcă şi în creaţia literară a scriitorilor de diferite naţionalităţi care trăiesc în Republica Populară Română. O mare muncă a fost depusă în domeniul traducerii în limba română a celor mai însemnate opere ale literaturii sovietice. Au fost traduse în limba română următoarele cărţi: „Pământ desţelenit" de Şolohov, „Mesteacănul alb" de Bubennov, „Cavalerul Stelei de Aur" de Babaievski, „Departe de Moscova" de Ajaev şi alte opere ale scriitorilor sovietici. Au fost traduse de asemenea în limba română numeroase poezii ale lui Surkov, Gribacev, Scipaciov, Isakovski, Leonidze şi alţii.

Revista „Probleme de literatură şi artă" informează opinia publică din Republica Populară Română asupra literaturii şi criticii literare şi artistice din Uniunea Sovietică.

Comemorarea lui V. Maiakovski la Iaşi

Vineri 14 Aprilie, orele 18, a avut loc în sala Teatrului Evreesc de Stat o şedinţă festivă pentru comemorarea a 20 de ani dela moartea marelui poet sovietic Vladimir Maiacovski.

Cu această ocazie dl. prof. univ. Gh. Agavriloaie a conferenţiat despre viaţa şi opera marelui poet, arătând că Vladimir Maiacovski este împreună cu Maxim Gorki întemeietorul realismului socialist, poetul sovietic fiind cel dintâi care a aplicat principiile artei socialiste în poezie. In acest sens, conferenţiarul a arătat participarea lui Maiacovski la lupta popoarelor sovietice pentru socialism, toate poemele poetului fiind totodată şi vii manifeste pentru revoluţionarea întregei vieţi economice, politice şi culturale după învăţăturile marxist-leniniste. Aşa cum a spus şi tovarăşul Stalin în 1935, „Maiacovski a fost şi rămâne cel mai bun şi mai talentat poet al epocii noastre sovietice".

După conferinţă, artişti ai Teatrului Naţional au recitat din poemele marelui poet, „1 Mai", „Marş în Octombrie" şi „Negru şi Alb".

Şedinţa comemorativă s'a încheiat la orele 19.

Turneul Teatrului Evreesc de Stat din Iaşi

— Cum au decurs pregătirile în vederea deplasării — — Oraşele ce vor fi vizitate. Recrutarea de noi elemente —

La 20 Aprilie, colectivul artistic al Teatrului Evreesc de Stat din Iaşi pleacă într'un turneu cu piesa „Comoara".

Se vor da spectacole în 20 oraşe din Moldova şi Bucovina iar la 15 Mai colectivul se va reîntoarce la Iaşi.

Primele oraşe ce vor fi vizitate sunt Dorohoi la 21 şi 22 Aprilie, Botoşani la 23 şi 24 Aprilie, Rădăuţi la 24 Aprilie, Dorna la 25 Aprilie, C. Lung la 26 Aprilie Gura Homorului la 27 Aprilie, Suceava la 28 Aprilie, Fălticeni la 29 Aprilie, Roman la 30 Aprilie etc.

Este pentru prima dată când Teatrul Evreesc de Stat întreprinde un turneu în provincie şi deaceea şi dificultăţile tehnice au fost ceva mai mari, ca la început.

Totuşi datorită pregătirilor făcute şi a măsurilor luate din timp se speră ca acest turneu să poată fi efectuat în condiţii bune.

Pregătirea turneului

Datorită sprijinului acordat de către Căile Ferate s'a atribuit colectivului două vagoane speciale dintre care unul de marfă care va servi peutru adăpostire decorurilor şi a materialelor technice

Cele 37 persoane din câte se compune colectivul care pleacă în turneu se vor folosi de vagonul de clasă.

Deasemeni, în cadrul unei adunări plenare speciale s'au trasat sarcinile care revin membrilor colectivului în timpul vizitării oraşelor. S'a insistat asupra disciplinei care va trebui păstrată prin respectarea regulamentului de interior cât şi a regulamentului exterior. Au fost apoi împărţite atribuţiile pe care le va avea de îndeplinit fiecare membru al colectivului.

Turneul va fi efectuat cu un număr mai mic de persoane decât era necesar deoarece lipseşte în special personal tehnic şi administrativ. Până în prezent de exemplu Teatrul nu a reuşit să găsească un peruchier permanent pe care să-l angajeze.

Luându-se în consideraţie şi necesitatea realizării de economii artiştii vor trebui să îndeplinească şi roluri de personal tehnic. Iată condiţii de lucru ceva mai deficile dar artiştii speră să-şi ducă la îndeplinire toate sarcinile care le-au fost trasate.

In cursul turneului vor fi recrutate noui elemente

In afară de aceasta „Comoara" va trebui jucată în oraşele de provincie pe scene şi în săli care nu vor îndeplini totdeauna condiţii bune. Deaceea s'a făcut aci la Iaşi, în prealabil, o repetiţie specială cu acest spectacol, adaptându-l condiţiilor de turneu.

O altă sarcină pe care şi-a trasat-o direcţia Teatrului şi care urmează să fie dusă la îndeplinire în cursul turneului este aceea de a se recruta noi elemente tinere cu talent artistic care vor putea fi încadrate,

Se ştie că în conformitate cu actuala schemă organizatorică, mai pot fi angajaţi un număr de oameni atât în rândurile personalului artistic cât şi tehnic. Vor fi preferate elementele cu origine sănătoasă, muncitorească şi dispunând de un nivel politic mai ridicat.

Desigur că întreprinzând acest prim turneu, Teatrul Evreesc de Stat se va lovi pe teren de numeroase dificultăţi.

Cu concursul activ al întregului colectiv şi al autorităţilor locale, al publicului ele vor putea fi învinse.

Z.

Problema notei şcolare

(urmare din pag. I-a)

contact al profesorului cu o clasă, acesta a acordat elevilor mai multă încredere, spre a-i încuraja, ţinând seama de stăruinţa lor în muncă, de atenţia şi bunăvoinţa lor. Nu decurge de aici însă că acestora nu li se pot pune de-acum note mai mici, după cum este condamnabilă şi atitudinea acelor profesori care-i menţin pe elevi în aceleaşi note insuficiente, dela început până la sfârşit.

Notele mici sunt pentru acei ce le primesc indicaţii că trebue să depună mai multă stăruinţă la materia respectivă; notele mijlocii sunt un stimulent şi o încurajare, în timp ce notele mari reprezintă o recunoaştere a muncii depuse şi un îndemn de a stărui pe acelaşi drum. Orice notă însă trebue privită în primul rând ca o măsură exactă a rezultatelor muncii elevilor, nepermiţându-se mistificarea realităţii prin acordarea de note ce nu corespund adevărului.

Mai trebue să se facă distincţie între notele medii şi notele obişnuite în cursul unui semestru care vor fi abia ulterior exprimate într'o medie. Intr'o zi un elev nu a învăţat, din motive neîntemeiate şi este consemnat prin notă; a doua zi, el a învăţat şi capătă o notă corespunzătoare. Asemenea note nu exprimă decât situaţia şcolară la un moment dat a unui elev, şi nicidecum nu pot fi luate ca definitive.

In consecinţă, din toate cele de mai sus se poate conchide că: 1. Notele şcolare trebue să corespundă realităţii, şi dacă nota medie semestrială exprimă gradul însuşirii cunoştinţelor obligatorii pe un timp mai îndelungat, notele obţinute în acest răstimp exprimă situaţia la un moment dat a elevului; 2. Notele nu trebuesc aplicate rigid, urmărindu-se neapărat înşiruirea lor gradată în timp, 3. Trebue să se ţină seama şi de influenţa pe care notele o exercită asupra elevului, în sensul evitării descurajării. 4. Notele nu trebuesc ţinute în secret, ci trebuesc explicate, pentru ca elevii să-şi dea seama de justeţea lor.

Dacă elevii se vor convinge de împărţialitatea profesorilor, de grija acestora pentru ridicarea nivelului lor, se va putea realiza acea sudură organică între elevi şi educatori, garanţia atingerii scopului urmărit de şcoală.

Heinrich Mann, luptător împotriva fascismului, pentru independenţa şi unitatea poporului german

Cei care elaborează noi planuri de dominaţie mondia ă nu se pot lăuda cu succese. Toate aceste planuri sunt condamnate dinainte la eşec, deoarece ele se bazează pe forţă, pe proprietatea privată. Noţiunea de Patrie este o noţiune socialistă. Trusturile n'au patrie. Invăţămintele ce trebuesc trase din istoria contemporană a Germaniei trebue să fie o lecţie şi în acelaş timp un avertisment pentru întreaga lume.

Aceste cuvinte le scria cu un an în urmă Heinrich Mann, scriitorul progresist care a militat cu consecvenţă şi cu ardoare pentru libertatea poporului german, pentru democraţie, pentru progres.

Acum câteva zile Heinrich Mann a încetat din viaţă. In urma sa a rămas o operă vastă în care clocoteşte dragostea pentru Patria sa, pentru pace, operă din care tăşneşte puternic ura împotriva capitalismului înrobitor, însetat de câştiguri şi de sânge. „Trăsătura cea mai caracteristică a creaţiei lui Heinrich Mann — scrie Semionov în articolul publicat recent în Isvestia — este ura arzătoare împotriva clicii militariste germane şi împotriva ideilor ei nebuneşti de supremaţie mondială".

Prima sa carte, publicată în 1900 „im Schlaraffenland" este descrierea unei „ţări a leneşilor", pe care autorul o „imaginează", dar în care burghezia germană s'a regăsit în toate amănuntele vieţii sale imorale, corupte. Cinci ani dela publicarea acestei cărţi Heinrich Mann avea să dea romanul „Profesorul Unrat" în care ni se prezintă existenţa îngustă, lipsită, de orizont, anchilozată, a micului burghez.

Una dintre cele mai importante opere ale scriitorului german este însă celebra sa trilogie intitulată sugestiv „imperiul Kaiserului". Primul roman al acestui ciclu a apărut în 1914 şi a fost intitulat „Supusul". „Supusul" este prototipul burgheziei prusace militaristă lipsită de conş iinţă, împotriva căruia s'au ridicat în 1918 muncitorii germani.

„Săracii", cel de al doilea roman al trilogiei, publicat în 1917, este dedicat proletariatului german. „Capul", cel de al treilea roman al ciclului demască protipendada Germaniei lui Wilhelm al II-lea, arată uneltirile din culise prin care marea burghezie şi junkerii prosaci puneau la cale primul război mondial. In 1935, Heirich Mann a scris unul dintre cele mai înverşunate pamflete îndreptate împotriva fascismului „Ura".

Odată cu venirea hitleriştilor la putere cartea aceasta, împreună cu toată opera lui Mann a fost arsă pe rug în pieţe publice, iar scriitorul progresist urmărit de teroarea nazistă a fost nevoit să părăsească ţara. Departe de poporul său Heinrich Mann nu încetează nici o clipă lupta. In lucrările sale scrise din străinătate clocoteşte puternic aceiaşi revoltă îndreptată împotriva hitleriştilor.

Armatele Sovietice eliberatoare au salvat lumea şi poporul german de fiara fascistă. In ultimii ani însă partea de Vest a Germaniei începe să fie transformată de imperialiştii anglo-americani într'o bază militară. Oamenii de afaceri din birourile capitonate al Wall-Streetului şi din Citty plănuesc să transforme poporul german în carne de tun pentru un viitor măcel. Ei duc din ce în ce mai agresiv o politică de scindare a Germaniei. Heinrich Mann şi-a dat seama de acest lucru şi în articolele pe care le-a scris în ultimii ani el cheamă poporul german la luptă împotriva noilor fascişti, el cheamă oamenii cinstiti din Germania la o prietenie trainică cu Marea Uniune Sovietică,

Protestul lui Heinrich Mann împotriva fascismului de ori unde ar veni el - îndemnul lui la o viaţă nouă a înflăcărat şi înflăcărează lupta pe care poporul german o duce neîncetat împotriva politicii de cotropire a imperialismului american, împotriva marionetelor dela Bonn pentru democraţie, independenţă, libertate şi unitatea sa naţională.

Contraste londoneze

(urmare din pag. I-a)

de reumatism ţine „marfa" pe care vrea s'o vândă — câteva lame de ras. Bătrânul cu părul alb, cocoşat, nu cerşeşte, ci oferă numai gentlemenilor care trec marfa sa. Acest bătrân nenorocit este un fost pictor.

I-am dat doi shillingi.

— Vă mulţumesc, sir! E rar când posed o astfel de sumă. Astăzi voi fi şi eu satul.

Il întrebai pe bătrân cât reuşeşte el să câştige astfel pe zi?

— „Puţin! Câteodată mai iese câte ceva, însă în majoritatea cazurilor „câştigul" este tocmai suficient ca să-mi pot plăti o ceaşcă cu cafea. Dacă am noroc, reuşesc să iau prânzul şi chiar să dorm undeva, sub un acoperiş! Dar aproape totdeauna rămân flămând şi sunt nevoit să dorm sub cerul liber, pe o bancă în Hyde Park. E greu ca la 68 de ani să fii asemenea unui câine fără stăpân" — încheie bătrânul cu tristeţe. Fiecare cuvânt spus, aerul lui trist şi abătut, resemnarea lui fără speranţă exprimă puternic întreaga tragedie a existenţei omului din „lumea capitalistă a omului care a pierdut sănătatea şi capacitatea de a munci.

O stradă largă duce către o piaţă, nu prea mare în centrul căruia se ridică un monument bizar al lui Eros. Aici este centrul oraşului — Picadily. De aici pornesc, în diferite direcţii ale oraşului cele mai mari şi mai importante străzi.

Pe Picadiliy sunt situate cele mai multe şi cele mai mari magazine universale din Londra, dela magazine de bijuterii la cele de confecţiuni. Firmele comerciale caută să atragă atenţia cumpărătorilor prin eleganţa vitrinelor. La intrarea fiecărui mare magazin se află un portar în uniformă cusută cu fireturi de aur, care ar ajunge pentru tresele şi galoanele a trei amirali din flota engleză.

Atunci când la intrarea unui astfel de magazin se opreşte o limuzină strălucitoare, portarul — care cu o secundă înainte privea calm şi cu emfază — îşi uită gravitatea, se grăbeşte să deschidă portiera limuzinei şi descoperindu-şi capul, ajută doamnei sau domnului să coboare: desigur că aceştia s u n t cumpărători serioşi căci nu oricine poate plăti pentru un rând de haine o sumă fabuloasă de lire sterline. Majoritatea locuitorilor Londrei vin în Picadily numai ca să admire eleganta croială a unei haine, îmbrăcată pe umerii atletici ai unui manechin.

Dacă priveşti cu atenţie în jur vezi şi aici oameni slabi, palizi, ofiliţi.

Unii din ei „vând" o cutie de chibrituri sau câţiva nasturi. Alţii stau nemişcaţi şi atrag atenţia trecătorilor printr'o tăbliţă atârnată pe piept pe care este arătată pe scurt cauza stării lor de mizerie. Când însă văd că apare un poliţist, cu o voce spartă ei încep să cânte o melodie. Poliţistul — aşa numit „Bobby" — lung de 2 metri, aruncându-le o privire plină de bănuială, se îndepărtează cu paşi rari — nu e cazul să fie arestaţi pentru vagabondaj, fiindcă oamenii „lucrează".

Şi tineretul muncitor din Marea Britanie duce o viaţă grea. Grija pentru ziua de mâine, teama permanentă de şomaj şi totala lipsă de perspectivă — iată care este soarta tinerilor englezi. Jumătate din leafă se duce pe plata chiriei, iar cealaltă jumătate pentru o hrană insuficientă. Pentru a putea cumpăra ceva îmbrăcăminte oamenii trebue să adune bani cu preţul unor grele economii, reducându-şi raţia zilnică. De cheltuieli pentru învăţătură, cumpărare de cărţi, frecventarea teatrelor nici nu p o a t e fi vorbă.

Intr'o revistă engleză pentru tineret am citit un articol, care prezintă o vie imagine a situaţiei tineretului englez: „....19 şilingi şi 8 pence — greu de crezut, totuşi adevărat. Aceasta este salariul pe o săptămână al unei fete de 16 ani, care lucrează într'unul din magazinele Londrei. Acest lucru a ieşit la iveală abia atunci când în faţa tribunalului au fost aduse 2 fete sub învinuirea că ar fi furat nişte rochii dintr'unul din aceste magazine. Chiar şi judecătorul care instruia această „afacere" (şi pe judecători de obicei nu-i caracterizează compătimirea pentru oamenii simpli) a exclamat; „nici un om nu poate trăi cu un astfel de salariu de mizerie".

„Ştiu oare judecătorii şi alte persoane care conduc ţara, că acesta este salariul obişnuit al unei fete? — întreabă ziarul — Şi nu numai pentru acele care lucrează în magazine: un astfel de salariu de mizerie îl primesc şi muncitoarele din industria textilă şi lucrătoarele din multe alte întreprinderi..."

Anglia trece acum printr'o grea criză de alimente. Raţiile se socotesc cu gramul. Vitrinele magazinelor sunt înţesate cu cele mai variate produse alimentare. Toate aceste bunătăţi sunt învelite în hârtii colorate, curios tăiate şi decorate cu verdeaţă. Un străin poate fi surprins de acest belşug de produse, însă locuitorii Londrei ştiu bine că toate acestea nu sunt expuse decât pentru a face reclamă unei bunăstări imaginare.

Am cumpărat un ziar. Pe prima pagină — noutăţi din lumea mare, alături de scurte ştiri asupra problemelor internaţionale, cât şi asupra problemelor de politică internă. In cronica închinată relaţiilor anglo-americane, autorul îşi exprimă deschis teama faţă de crescânda presiune economică exercitată de U.S.A. asupra Angliei. Din cuvintele autorului cronicii, reese că ziarul „Wall Street Jurnal" organul stăpânilor financiari din Wall Street face un apel făţiş pentru intensificarea presiunii asupra Angliei astfel încât

Ridicându-şi calificarea, tinerii muncitori dela întreprinderile ETACS, contribue la succesul Planului de Stat

Utemistul Moisă Ilie, lucrează ca strungar la atelierul mecanic al întreprinderilor electrice E.T.A.C.S. din Iaşi.

A intrat în această uzină ca practicant, dornic să înveţe o meserie productivă.

Indeosebi îi plăcea meşteşugul strungăriei. E drept că lucrătorii mai vârstnici îl mai ajutau cu sfaturi, cu câte o vorbă, Totuşi treaba mergea încă greu.

Deaceia când s'a deschis şcoala pregătitoare de calificare profesională în întreprindere, tov. Moisă Ilie a fost printre primii care s'a înscris.

Şi bine i-au mai prins învăţăturile primite la şcoală!

Creşte calificarea, creşte producţia, creşte nivelul de trăiu

Aşa cum mercurul termometrului se urcă necontenit cu fiecare grad de căldură în plus, tot aşa fiecare oră de curs la şcoala de calificare, făcea să crească graficul care oglindea realizările tânărului strungar.

Maistrul Zăhărescu Aurel se ocupă îndeaproape de creşterea calificării utemistului.

Bunăoară, în ziua când a învăţat despre compoziţia cuţitelor de oţel rapid, tânărul s'a adresat meşterului cerându-i să i explice în mod practic.

Maistrul a însărcinat pe vârstnicii Scutelnicu Constantin şi Luca Gh. să se ocupe de tânărul meseriaş. Aceştia şi au îndeplinit sarcina cu toată dragostea.

Astfel i-au explicat cum trebue ascuţite cuţitele pentru a ţine la şpanuri lungi. I-au arătat deasemeni cum trebue îngrijit şi uns strungul, cum se păstrează sculele şi încă multe alte sfaturi preţioase.

Acum vreo două luni, convingându-se de creşterea calificării tânărului muncitor, meşterul i-a încredinţat un strung la care să lucreze.

Bucuria lui Moisă Ilie, a fost mare.

Acum va dovedi el că, ştie să aplice învăţăturile primite la şcoală şi dela lucrătorii vârstnici în frunte cu maistrul.

Şi într'adevăr, a dovedit aceasta.

Pe luna Martie, a depăşit norma cu 10 la sută. In acelaşi măsură a crescut şi salariul său. In cinstea lui 1 Mai, şi a luat angajamentul în adunarea organizaţiei de bază U.T.M. să depăşească cu cel puţin 25 la sută, programul lunii Aprilie.

O întrecere organizată în birou

O lipsă care se observă în atelierul mecanic al ETACS-ului, este că întrecerea socialistă este organizată mai mult din birou. Nu se duce o muncă organizată de agitaţie în jurul antrenării muncitorilor în întrecerea socialistă.

De exemplu -- tovarăşul Ilie Moisă, s'a „trezit", că figurează pe un grafic pe care scria că este în întrecere cu tov. Apostol Manole.

Fiind întrebaţi tovarăşii care se ocupă cu mersul întrecerii socialiste, aceştia i-au răspuns: „nu-i nimic, o să ştii de-acu înainte"! Este necesar să se acorde mai multă atenţie întrecerii socialiste, astfel ca elanul oamenilor muncii să dea roadele aşteptate.

S. F.

In cinstea lui 1 Mai, muncitorii şi muncitoarele din cele 4 brigăzi de economii, dela fabrica Ţesătura au obţinut importante succese în muncă

(urmare din pag. 1-a

spune Ionescu Elisabeta, care lucrează la patru războaie.

— „Şi de aceia ne-am clasat pe locul III pe sală, după prima decadă", completează Timofte Elena, care lucrează la 4 războaie. Suntem o brigadă tânără, dar până la 1 Mai ne vom strădui să muncim tot mai mult şi mai bine pentru a fi primii în sala de războaie.

„Voiu îndemna pe fiecare muncitor să semneze Apelul pentru pace"

„Noi ştim că fiecare metru de pânză pe care îl fabricăm înseamnă o lovitură dată imperialiştilor. Am citit în ziare Apelul Comitetului Permanent pentru Apărarea Păcii din RPR. Eu voiu semna cu hotărâre acest apel şi voi îndemna pe fiecare muncitor să facă acelaş lucru" spune Munteanu Lucreţia care deserveşte două războaie.

Realizările celorlalte brigăzi.

Şi celelalte brigăzi au obţinut frumoase rezultate. Astfel, brigăzile I-a şi II-a au făcut economii în valoare de 1900 lei la materiale auxiliare, 5300 lei la mături şi perii, reducând deşeurile cu 5 la sută faţă de procentajul trecut în caetul de sarcini.

Ediţie Specială cu fruntaşele în muncă de pe prima decadă.

In curtea fabricii, pe un panou a apărut eri o ediţie specială anunţând numele fruntaşilor în muncă, pe decada I-a:

Ocheană Antoaneta (secţia 12-a A) a trecut dela 4 la 6 războaie.

Derflingher Anastasia (secţia 7-a B) a depăşit norma cu 34 la sută.

Caimuţchi Maria (secţia 8 a) a întrecut norma de lucru cu 32 la sută.

*

Aşa muncesc şi luptă muncitorii şi muncitoarele dela Ţesătura. Nu numai cei citaţi mai sus ci şi muncitoarele din brigada utemistă (Popa Eugenia a depăşit norma cu 6la sută, Schvartz Pina cu 5 la sută, Deliu Valeria cu 12 la sută, Cosovanu Elena cu 11 la sută, şi cei dela secţiile depănat urzit, preparaţii şi tehnicienii şi funcţionarii. Cu toţii se pregătesc să întâmpine cu cinste cu noui şi noui realizări măreaţa zi de 1 Mai conştienţi fiind că în felul acesta răspund apelului Comitetului Permanent pentru apărarea păcii din RPR, dau un ajutor efectiv măreţei lupte pentru pace.

Cum se va face plata impozitului provenit din definitivarea impunerilor

In conformitate cu dispoziţiunile Ministerului de Finanţe, impozitul provenit din definitivarea impunerilor pe exerciţiul 1949, la meseriaşi, liber profesionişti şi comercianţi se va plăti în trei rate egale fără majorări după cum urmează: prima rată în termen ce decurge dela primirea procesului-verbal de impunere, a doua până la 25 Aprilieşi a treia până la 20 Mai

Amenzile aplicate prin procesele-verbale de impunere definitivă vor fi deasemenea achitate în ratele menţionate ca şi la impozitul la care s'au aplicat pentru aceste amenzi.

Fapte şi comentarii

Intreprinderea grafică „Lupta Moldovei" a primit o scrisoare din partea Institutului Politehnic din Iaşi prin care se aduce un cald cuvânt de mulţumire muncitorilor tipografi (Atelierul Nr. 2) care au lucrat în foarte bune condiţiuni tehnice Buletinul acestui Institut.

Scrisoarea se încheie astfel „In aşteptarea reînceperii tipăririi volumelor următoare, vă transmitem un salut fierbinte din partea comitetului nostru de redacţie, odată cu cele mai bune urări din parte-ne".

Scrisoarea caldă de mulţumire adresată de colectivul redacţional al Buletinului Institutului Politehnic Iaşi către muncitorii tipografi dela „Lupta Moldovei" însemnează un nobil omagiu adresat muncii de zi de zi îndeplinite de tipografii care culeg şi imprimă „Buletinul Institutului Politehnic.

In ultima vreme, Sucursala CEC din localitate a extins reţeaua de agenţii în judeţ.

Astfel în prezent, funcţionează în judeţul Iaşi, o agenţie de tip I, la Târgu-Frumos şi 5 agenţii de tip II la Bucium, Bivolari, Podul-Iloaie, Voineşti şi Şipote.

Piesa „Iarba rea" a scriitorului Aurel Baranga a fost tradusă în limba maghiară. Traducerea a fost executată de Andor Karacs şi apărută în colecţia „Teatru" a Editurii de Stat. Volumul conţine deasemenea şi îndrumări de regie, lucrare făcută de Laszlo Baranyi, pentruca piesa să poată fi reprezentată şi de colectivele Căminelor Culturale.

In curând va apare în limba maghiară în aceiaşi colecţie a Editurei de Stat şi piesa „Bălcescu" a Academicianului Camil Petrescu.

Impotriva tercarei, împotriva mizeriei şi robiei, tineretul spaniol luptă cu hotărâre sub conducerea Partidului Comunist.

Ziarele tineretului spaniol, ziarele care apar în cea mai neagră ilegalitate, poartă cu ele năzuinţele cele mai fierbinţi ale tinerilor care luptă sub steagurile „Tineretului Socialist Unificat Spaniol". Iată câteva ziare de acest fel. „Juventud" care apare la Madrid, „Jol" la Barcelona, „Combate", etc.

Pe unul din aceste ziare scrie: "No farem la guerra la URSS". „Nu vom face război împotriva URSS". In aceste cuvinte este exprimată voinţa hotărîtă a tineretului spaniol de a se opune din toate puterile atâţătorilor la război americani, sprijinitorii banditului Franco. Luptând pentru libertatea Spaniei, tineretul democrat spaniol luptă pentru pace!

Secretariatul Comitetului Permanent al Congresului Mondial al Partizanilor Păcii transmite o nouă listă de personalităţi din viaţa culturală şi ştiinţifică franceză care au semnat apelul sesiunii dela Stockholm a Comitetului Permanent al Congresului Mondial al Partizanilor Păcii: Pierre Abraham, directorul revistei EUROPE; Jean Baby, profesor de economie politică; A. Cornu, scriitor; Pierre Daix, redactor-şef al revistei LETTRES FRANCISES; Louis Daquin, cineast; Paul Eluard, poet; Helene Langevin şi Michel Langevin, colaboratori ştiinţifici ai Consiliului Naţional pentru cercetări ştiinţifice: Francis Jourdain, scriitor: Clauade Morgan, directorul revistei Lettres Francaises; Wladimir Pozner, scriitor: Marcel Prenant, profesor: Georges Sadoul, scriitor: Elsa Triolet, scriitoare; Hennri Walon, profesor; André Wurmser, scriitor.

R P R
Jud. Populară Urbană Iaşi

Extras depe minuta Cărţii de Judecată Civilă de divors Nr. 206 din 14 Aprilie 1950.

Admite acţiunea de divors intentată de Antip Ungureanu din Iaşi strada Argeş Nr. 6, în contra soţiei sale Garofiţa Ungureanu fostă cu domiciliul în Iaşi strada Argeş Nr. 6, astăzi necunoscută şi în consecinţă, de lar desfăcută căsătoria dintre sus numiţii soţi, căsătoriţia contractata prin actul de căsătorie Nr 498 din 7 Iunie 1922 a Primăriei Com. Iaşi, divorsul se pronunţă în favoarea soţului reclamant.

Cu drept de apel.

Dată şi pronunţată în şedinţa publică astăzi 14 IV

Judecător
(ss) Dan Antonescu
Asesori Populari
(ss) Ştefan Bombică
(ss) I. Hortolomei

Grefier Principal
(ss) Lascar Holban
Pentru Conformitate
Grefier Prim
Indiscifrabil

Dosar Nr. 96 | 950

Mica publicitate

PIERDUT tichet dela cartela de pâine de Ghişeul 6 pe numele Vârgolici Alexandra str. Bucşinescu 25. Il declar nul.

PIERDUT tichet de pâine pe numele Neculai Chiriac şi un tichet pe numele Rarita Chiriac din str. Văscăuţeanu No. 4. Le declar nule

PIERDUT buletinul biroului populaţiei Iaşi pe numele Abramavici Beila str. Vasile Lupu No. 96. Il declar nul.

A apărut în limbile: rusă, română, franceză, germană şi spaniolă:

„Pentru pace trainică, pentru democraţie populară!"

Bucureşti, Organ al Biroului Informativ al Partidelor comuniste şi muncitoreşti

Nr. 15 (75) Vineri 14 Aprilie 1950

ARTICOLUL DE FOND: Să strângem sute de milioane de semnături pe apelul pentru interzicerea armei atomice!
KIUITSI TOKUDA: Noua situaţie şi politica Partidului Comunist Japonez.
DOLORES IBARRURI: A treizecea aniversare a Partidului Comunist Spaniol.
L, RAUTU: Regimul de stat fascist din Iugoslavia
JAN MAREK: Note politice.
Scurte ştiri — Informaţii.

Apare în fiecare VINERI

De vânzare la toate magazinele „Librăria Noastră" şi la toate chioşcurile.

LEI 8

Cinema SIDOLI

Prezintă cu începere de Miercuri 12 până Miercuri 19 Aprilie 1950

PREMIERA

O producţie a Studiourilor de Stat Cehoslovace

Moş locomotivă

cu Jaroslav Marvan, Otomar Krejca, Marie Jezkova

Complectare Jurnal ROMFILM

Cinema „PUŞKIN"

Prezintă cu începere de JOI 13 până Miercuri 19 Aprilie 1950

O producţie a studioului MOSFILM

O pânză în depărtare

cu A. Melnicov, F. Nikitin, N. Ploinicov

Complectare JURNAL ROMFILM

Cinema „Maxim Gorki"

Prezintă cu începere de Joi 13 până Marţi 18 Aprilie 1950

PREMIERA

O producţie a Studioului MOSFILM

O fată cu noroc

cu Valentina Serova, Emma Ţesarcaia, I. A. Tutaskin

Complectare Jurnal Romfilm

CINEMA TIMPURI NOI

Prezintă cu începere de Duminică 9 Aprilie 1950

Un program variat compus din 7 filme:

Colaboratorii invizibili
Box
Povestea magnetului
Femele din R.P.R. luptă pentru pace
Ştiinţă şi tehnică

Jurnal Romfilm Nr. 12 — Jurnal Sovietic Nr. 12

PROGRAMUL VIITOR

La „Maxim Gorki"

PREMIERA

O producţie „MOSFILM"

Prima iubire

— cu —

Valentina Karavaeva, M. Kuznetov, D. Pankratova, V. Altaiskaia

Programul viitor

La Cinema PUŞKIN

Gustav Frohlich, Marianne Simson, Karl Schönböck

— IN —

Poveste cotidiană

Am cumpărat alt ziar. Acesta este plin de atacuri, de minciuni şi calomnii la adresa Uniunii Sovietice.

Cercurile reacţionare, în mâinile cărora este concentrată aproape întreaga presă, nu vor să permită locuitorilor Angliei să capete o informaţie justă asupra situaţiei internaţionale, asupra Uniunii Sovietice şi asupra ţărilor de democraţie populară.

Reacţiunea încearcă prin toate mijloacele să îndepărteze poporul englez, şi în deosebi tineretul, de campania de demascare pe care o duce Uniunea Sovietică împotriva atâţătorilor anglo-americani, la un nou război. Echipajul vasului nostru a avut ocazia să viziteze de multe ori Anglia. Impresia pe care ne-am făcut-o asupra condiţiilor de viaţă din Anglia actuală, sunt din cele mai triste. Situaţia economică a Marii Britanie devine din zi în zi mai precară. Anglia, ademenită în orbita intereselor politice şi economice ale Statelor Unite, îşi pierde cu încetul întreaga ei independenţă, şi lucrul acesta se răsfrânge în primul rând asupra stării materiale a oamenilor muncii din Anglia.

s'o forţeze să servească interesele Statelor Unite, în dauna intereselor sale naţionale.

Pe aceiaşi pagină este publicată o ştire din oraşul Cornuall, care relatează învinuirea adusă profesoarei Ina Masi că ar face propagandă comunistă: „Crima" profesoarei Masi constă în faptul că ea a prezidat o şedinţă a Asociaţiei locale pentru strângerea legăturilor de prietenie anglo-sovietice.

Ziarele londoneze publică cu plăcere orice fleacuri. In paginile acestor ziare se poate vedea fotografia unui cotoi negru dăruit favoritului unei echipe de football pentru a-l aduce noroc; se poate citi anunţul unei căsătorii fericite între două vlăstare ale unor familii aristocratice, etc.

In toate cele 6 pagini ale ziarului nu întâlnim nici un cuvânt despre Uniunea Sovietică.

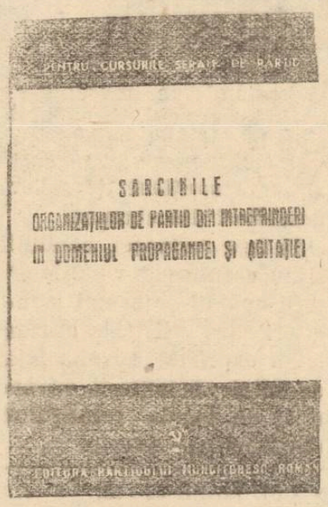

ULTIMELE ŞTIRI

Semnarea unui acord comercial şi de plăţi între U.R.S.S. şi R. D. Germană

MOSCOVA 17 (Agerpres) Tass transmite :

In urma tratativelor dintre Ministerul Comerţului Exterior al Uniunii Republicilor Socialiste Sovietice şi delegaţia comercială a Republicii Democrate Germane, care s'au desfăşurat într'o atmosferă de înţelegere prietenească reciprocă, la 12 Aprilie a. c. a fost semnat la Moscova un acord comercial şi de plăţi între Uniunea Republicilor Socialiste Sovietice şi Republica Democrată Germană.

In dorinţa de a contribui la desvoltarea economică a celor două ţări şi de a crea legături de prietenie mai strânse şi mai solide între popoarele celor două ţări, prin extinderea şi adâncirea relaţiilor comerciale reciproce, părţile au căzut de acord să lărgească considerabil schimbul de mărfuri pe anul 1950. In comparaţie cu 1949, schimbul de mărfuri va spori cu peste 35 la sută.

Acordul a fost semnat: din partea Uniunii Sovietice, de ministrul Comerţului Exterior, M. A. Menşicov şi din partea Republicii Democrate Germane, de ministrul Comerţului Interior, Comerţului Exterior şi al Furniturilor, Handke.

*

La 13 Aprilie a. c. delegaţia comercială a Republicii Democrate Germane, în frunte cu ministrul Comerţului Interior, Comerţului Exterior şi al Furniturilor, Handke, a părăsit Moscova.

Azi intră în circulaţie o nouă monetă de 2 lei

Ministerul Finanţelor aduce la cunoştinţa generală că Luni 17 Aprilie a. c., va pune în circulaţie prin ghişeele B. R. P. R. o nouă monetă de 2 lei care va circula paralel cu vechea monetă de 2 lei a cărei retragere se va face treptat prin B. R. P. R. Banca de Stat.

Caracteristicile noii monete de 2 lei sunt următoarele: compoziţia, alia cupru cu zinc; titlul aliaju lui 63 la sută cupru; dimensiunea 18 mm. diametru; greutatea 2,5 gr.; gravură: avers: în relief „2 lei 1950"; revers: un ştiulete de porumb cu foile desfăcute, un spic de grâu şi unul de ovăz; de jur împrejurul gravurii scrie cu litere majuscule „Republica Populară Română", muchia netedă.

Recensământul inginerilor, chimiştilor, fizicienilor, geologilor, subinginerilor şi conductorilor tehnici din întreaga ţară

Buletinul Oficial publică Hotărârea Consiliului de Miniştri, pentru efectuarea recensământului inginerilor, chimiştilor, fizicieni or, geologilor, subinginerilor şi conducătorilor tehnici.

Recensământul se va efectua pe întreg teritoriul ţării în zilele de 21 şi 22 Aprilie 1950.

Sunt obligaţi a se înscrie la acest recensământ:

a) Toţi cetăţenii români şi cetăţenii străini domiciliaţi în R.P.R., care posedă titluri sau drepturi de a exercita una din profesiunile: inginer, chimist, fizician, geolog, subinginer sau conductor tehnic, chiar dacă la data recensământului exercită o altă profesiune decât cele enumerate mai sus, precum şi acei care la data recensământului nu au nici o ocupaţie.

b) Toţi salariaţii instituţiilor şi întreprinderilor care au absolvit cel puţin doi ani de politehnică, sau altă şcoală tehnică superioară dar care şi-au întrerupt studiile.

Nu sunt supuşi obligaţiunilor recensământului cetăţenii străini care exercită în ţară vreuna din profesiunile prevăzute mai sus pe baza unei convenţii de Stat.

Pe baza acestui recensământ, se va organiza în cadrul secretariatului Comisiunii de Stat al Planificării, evidenţa centrală a inginerilor, chimiştilor, fizicienilor geologilor, subinginerilor şi conductorilor tehnici.

Comisiunea de Stat a Planificării va îndruma operaţiunile de recensământ de pe întreg teritoriul ţării şi va coordona activitatea comisiunilor de recensământ de toate categoriile:

Organizarea şi executarea operaţiunilor de recensământ se va face prin următoarele comisiuni locale de recensământ:

a) comisiunile judeţene; b) comisiunile oraşelor asimilate cu judeţul şi ale centrelor industriale; c) comisiunea specială a Municipiului Bucureşti, d) comisiunile din Ministere.

Aceste comisiuni vor fi constituite până la 18 Aprilie şi vor avea în componenţa lor reprezentanţi ai Comitetelor Provizorii, ai centrelor de planificare, şefi ai secţiunilor de cadre, reprezentanţi ai sindicatelor, etc.

Toate instituţiile şi întreprinderile sunt obligate, cu începere dela 24 Aprilie 1950, să comunice Comisiunii de Stat a Planificării intrările şi ieşirile de ingineri, chimişti, fizicieni, geologi, subingineri şi conductori tehnici, precum şi mutaţiile prevăzute în formulare special întocmite, în termen de cinci zile dela efectuarea lor.

Şcolile tehnice superioare şi medii au obligaţia de a întocmi şi trimite Comisiunii de Stat a Planificării, buletine individuale tip, întocmite pentru noile promoţii de ingineri, chimişti, fizicieni, geologi, subingineri şi conductori tehnici, promovaţi după data recensământului.

Pe baza acestor buletine, şcolile vor elibera titularilor adeverinţe.

Inginerii, chimiştii, fizicienii, geologii, subinginerii şi conductorii tehnici, care nu sunt în câmpul muncii, sunt obligaţi să anunţe printr'o carte postală recomandată, Comisiunii de Stat a Planificării mutaţiile survenite după data recensământului în situaţia lor profesională, sau schimbările de domiciliu, în cel mult 10 zile dela producerea acestora.

Şedinţa solemnă dela Moscova

consacrată comemorării a 20 ani dela moartea lui Vladimir Maiacovschi

MOSCOVA 17 (Agerpres) — TASS transmite:

In Sala Coloanelor a Casei Sindicatelor, a avut loc Vineri o adunare solemnă consacrată comemorării de 20 de ani dela moartea lui Vladimir Maiacovschi. Nicolai Tihonov, secretar general adjunct al Uniunii Scriitorilor Sovietici, a prezentat raportul intitulat: „Vladimir Maiacovschi—cel mai bun, cel mai talentat poet al epocii sovietice".

In şcolile, cluburile şi palatele de cultură din Moscova au fost organizate în cursul zilei de Vineri convorbiri şi conferinţe consacrate creaţiei poetului: maeştrii artei recitative au citit din operele lui Maiacovschi.

Casa modestă în care Maiacovschi a locuit la Moscova între 1926 şi 1939 şi-a redeschis Vineri porţile, după ce a fost reparată, reconstruită şi transformată în muzeu.

Intreaga presă sovietică a comemorat Vineri 20 de ani dela moartea marelui poet al Ţării Socialismului, Vladimir Maiacovschi.

Echipele sindicale din judeţele: Iaşi, Baia, Tutova, Tecuci, Vaslui şi Fălciu au participat entuziast la concursul pe sector de cor şi joc

(urmare din pag. I-a)

stituţii şi Sfaturi, precum şi echipele de joc: Oseşti (Sind. Agricol) şi învăţământ.

Corul Sindicatelor Comerţ şi Cooperaţie din Vaslui a interpretat nuanţat şi realist cântecul sovietic „Mă duc pe cursul repede al râului" şi cântecul românesc „Coasa".

Invârtita, Coasa, Floricica şi Dansul Moldovenesc executate de echipa de jocuri aSindicatului Învăţământ au exprimat optimismul ţărănimii muncitoare în lupta pentru o viaţă mai bună.

A fost puternic aplaudată şi echipa de joc a Sindicatului Agricol din satul Oseşti, comuna Negreşti, îndeosebi pentru felul în care a executat „Sârba Sindicatului" şi „Hora cu cu bătăi".

Dintre echipele sindicale reprezentând jud. Vaslui s'a remarcat şi ansamblul coral al Sindicatelor Instituţii şi Sfaturi Populare, care a interpretat artistic: „Veniţi la lupta pentru pace", „Cântec pentru Stalin" şi „Nevastă-mea-i mol doveancă". Corul Sind. Salariaţilor din Învăţământ s'a remarcat mai ales prin felul cum a interpretat: „Cântec pentru pace", „Fata ardeleană" şi „Morarul".

Prima zi a concursului s'a încheiat la orele 21,30.

Duminică dimineaţa concursul a continuat să se desfăşoare începând dela ora 8. Corul Fabricii de confecţiuni „Gh. Gheorghiu Dej" din Bârlad, prima echipă din jud. Tutova, s'a remarcat prin interpretarea valoroasă a cântecului sovietic „Nocinka".

A urmat apoi corul sindicatului Alimentar — care a fost aplaudat atât pentru executarea cântecelor cât şi pentru lozincile de pace prinse pe bluze —, corul sindicatelor Transporturi şi Comunicaţii — care a interpretat nuanţat „Cântec pentru Stalin" — şi corul GAS Crivesti.

Corul GAS Crivesti s'a prezentat în condiţii artistice superioare, dirijoarea corului reuşind să îmbine minunat interpretarea cântecului cu figuraţia scenică.

Cu lozinci de pace prinse pe bluze, odată cu creşterea gradată a cântecului, coriştii au înălţat steaguri, placarde cu lozinci şi porumbei ai păcii.

Sala a aplaudat furtunos şi din toate părţile a izbucnit lozinci. Iureşul aplauzelor a ţinut îndelung.

S'au prezentat apoi echipele de joc: Ghidigeni (Sind. Alimentar), Învăţământ, Fabrica Textila Bârlad şi GAS Crivesti.

Echipa fabricii Textila din Bârlad a suferit din cauza faptului că au lipsit băeţii, dar a impresionat îndeosebi prin elanul cu care a interpretat jocurile: „Muncitori şi muncitoare De prin fabrici şi ogoare, Să muncim şi să luptăm, Pacea să o apărăm".

Sala a aplaudat îndelung furtunos. Uralele au izbucnit vii, lozincile au entuziasmat masele.

Judeţul Tecuci s'a prezentat la aeest concurs cu două echipe corale şi una de joc şi daesuri naţionale!

Corul Instituţii şi Sfaturi, compus din 97 persoane, cor de cat. I, dirijat de tov. Gh. Mazilu a executat patru bucăţi muzicale. Cu o interpretare corectă, determinată şi de proporţii ce-a existat între voci, acest cor, bine închegat, s'a dovedit a fi unul dintre cele mai bune din cele prezentate. S'au remarcat în deosebi melodiile „Cuc-Cuculeţ" şi „Fata ardeleană".

Al doilea cor din acest judeţ a fost corul Sindicatului Alimentar, C. A. M. şi Casnic. Compus numai din 49 de persoane el a reuşit totuşi să întreacă aşteptările, în ceeace priveşte interpretarea bucăţilor muzicale. De subliniat este şi disciplina de care au dat dovadă toţi coriştii, atât la intrarea cât şi la ieşirea din scenă.

Un număr de program în plus l-a oferit spectatorilor tov. Gh. Gheorghiu din acelaşi sindicat, care acompaniat de un ţambal şi acordeon a fluerat „Ciocârlia". Cântecul a fost executat cu mare măestrie, corect, executantul dovedind prin aceasta un talent ce trebuie serios încurajat şi susţinut pentru a fi perfecţionat.

In încheiere judeţul Tecuci a prezentat echipa de joc şi dansuri naţionale a Sindicatului Instituţii şi Sfaturi. Compusă din 24 persoane această echipă a executat patru dansuri naţionale.

S'au remarcat în deosebi jocurile „Aţica" şi „Măzărichea",

Spectatorii au aplaudat deasemenea costumele frumoase prezentate de dansatori, specifice judeţului lor.

*

In cursul după amiezei s'au prezentat judeţele Fălciu şi Iaşi.

Corul Învăţământ al jud. Fălciu s'a remarcat prin interpretarea adânc realistă a cântecelor româneşti „Trandafir de pe răzoare", „Ciocanul" şi „Fata Ardeleană".

Iaşul a fost reprezentat prin corurile Textila Roşie, Politehnica, Învăţământ, Medicina, Telecomunicaţii, Sanitar, ETACS, CFR, precum şi de echipele de joc ale Cooperativei „1 Mai", ETACS şi C.F.R.

Concursul s'a încheiat la orele 20.30 seara, prin intonarea imnurilor: „Cântec pentru Pace", „Cântec pentru Stalin" şi „Internaţionala".

Participanţii din celelalte judeţe au părăsit Iaşul la orele 23, cu trenuri speciale

Pregătiri pentru 1 Mai în Belgia

BRUXELLES 17 — (Agerpress). Organizaţiile Democratice din Belgia se pregătesc să sărbătorească ziua de 1 Mai.

Absolut toate organizaţiile democratice au hotărît să participe la sărbătorirea zilei de 1 Mai, care se va desfăşura sub semnul luptei pentru pace şi pentru interzicerea armei atomice şi declararea drept criminal de război a acelui guvern care va folosi primul arma atomică.

In Olanda continuă votul pentru pace

HAGA 17 (Agerpres). — TASS transmite:

In întreaga Olandă continuă votul pentru pace, pentru interzicerea armei atomice şi încetarea cursei înarmărilor. Ziarele anunţă că muncitorii şi funcţionarii unei din marile întreprinderi din oraşul Alkmar, au cerut interzicerea necondiţionată a armei atomice şi încetarea cursei înarmărilor. Toate persoanele adulte din satul Nootdarp, în apropiere de Rotterdam, au votat pentru pace.

In una din marile întreprinderi din Leiden, 70 la sută din muncitori şi funcţionari au votat pentru interzicerea armei atomice.

SPORT

Locomotiva Iaşi a dispus de Partizanul Bacău cu 4-2 (2-1)

Studenţii învinşi la Sf. Gheorghe — Rezultatele complecte din diviziile A şi B. — Negoescu a câştigat Cursa Scânteii. — A. Rozeanu a învins-o din nou pe Gizi Farcaş

Locomotiva Iaşi a recoltat eri o nouă victorie — de astă dată în dauna Flamurei Roşii Bacău — după un joc în care a fost net superioară. Victoria feroviarilor a fost hotărîtă eri de înaintare — care, în general, a fost decisă în faţa porţii — şi de jocul excelent al halfilor mărginaşi. Singurul punct slab al atacului Locomotivei a fost aripa dreaptă. Deşi învinşi, băcăoanii au prestat un meritoriu joc de câmp, cu multe faze periculoase, din care s'au înscris dealtfel şi cele două goaluri.

Dl. Stanciu (Brăila) a condus formaţiile:

Locomotiva-Iaşi: Costaş (Streşină) Diaconescu, Dumea, Drumea, Scutaru, Savin, Bărzan, Nastea, Bădălan, Manolescu, Leonte.

Partizanul-Bacău: Crăciun (Gavrilescu), Bucur, Constantinescu, Popa, Părălescu, Giosanu, Şerman, Lemnrău I, Marinică, Lareş, Melnic.

Au înscris: Nastea (min. 5), Manolescu (min. 25) dintr'o lovitură liberă de 20 m. Bădălan (min. 50) cu capul la un corner executat de Manolescu şi iar Bădălan (min. 52) pentru Locomotiva; Lemnrău I (min. 48) şi Melnic (min. 65) pentru Partizanul.

Divizia A

Dinamo Buc.- Partizanul Petroşani: 5—3.

Progresul ICO—Locomotiva Buc.: 2—1.

Partizanul Buc. Locomotiva Tim.: 3—2.

Locomotiva Sibiu — Fl. Roşie Arad: 0—1.

Metalul Reşiţa-Locomotiva Tg. Mureş: 2—1.

CSUT—CCA: 1—3.

Divizia B

Flamura Roşie Sf. Gheorghe—CSU Iaşi: 3—0.

Partizanul Ploeşti—Metalul Buc.: 1—3.

Dinamo Braşov—Spartak Buc.: 1—0.

Progresul ICAS—Locomotiva Galaţi: 4—1.

Fl. Roşie Piteşti—Partizanul Moreni: 2—2.

Cursa Scânteii

Etapa I-a a Cursei Scânteii la ciclism a fost câştigată la demaraj de Marin Niculescu. Etapa de eri a revenit telefonistului Dede Negoescu, care a câştigat dealtfel şi Cursa Scânteii.

Angelica Rozeanu a învins-o din nou pe Gizi Farcaş!

Eri au luat sfârşit la Bucureşti campionatele internaţionale de tenis de masă ale R. P. R. înregistrându-se numeroase surprize. Iată rezultatele tehnice:

Băeţi

Vana (CSR) — Garabedian (RPR): 3 0.

Andreadis (CSR) — Hoczian (RPU): 3-1.

Sido (R.P.U) — Tereba (CSR): 3-2.

Kudelca (CSR) — Vladone (RPR): 3-1.

Finala: Andreadis (CSR) — Vana (CSR): 3 0.

Simplu Fete

Finala: A. Rozeanu (R. P.R. — G. Farcaş (RPU): 3 1 (21-17; 21-7; 17-21; 21-9).

Dublu Fete

Finala: A. Rozeanu; Ş. Szasz (RPR) — G. Farcaş; Karpati (RPU): 3-2.

Dublu Băeţi

Finala: Vana; Andreadis (CSR) — Sido; Soos (RPU): 3-1.

Dublu Mixt

Finala: Sido; Farcaş (RPU) — Soos; Karpati (R. P-U.): 3-0.

De remarcat noua victorie a Angelicăi Rozeanu asupra lui G Farcaş şi înfrângerea campionilor mondiali de dublu (Sido—Soos) suferită în faţa cuplului cehoslovac Vana—Andreadis.

Conferinţa celor 12 Uniuni Internaţionale muncitoreşti

BUDAPESTA 17 (Agerpress). — TASS, transmite; Intre 10 şi 24 Mai a. c, se va ţine la Budapesta Conferinţa conducătorilor celor 12 Uniuni Internaţionale muncitoreşti (departamente profesionale internaţionale ale FSM), şedinţa Biroului Executiv al Federaţiei Sindicale Mondiale şi apoi sesiunea Comitetului Executiv al FSM.

La lucrările sesiunii Comitetului Executiv al FSM vor lua parte reprezentanţii sindicatelor din URSS, R.P. Chineză, Franţa, Italia, Republica Polonă, Republica Cehoslovacă, R.P. Ungară, Republica Populară Română, R. P. Bulgaria, R. P. Albania, Republica Democrată Germană şi din alte ţări.

Judecarea unei bande de terorişti

TIMIŞOARA, 17 (Agerpress). — Tribunalul Militar Timişoara a început judecarea unei bande de terorişti din regiunea comunei Zgribeşti, judeţul Severin.

Banda este compusă din Ioan Gâju zis Mihuţ — condamnat înainte la 8 ani închisoare pentru dezertare, 2 ani pentru port ilegal de armă şi 6 luni închisoare pentru furt — Ioan Vernica zis Poru şi Petre Cinca zis Duru — toţi trei din Zgribeşti.

Elemente chiaburesti, vechi infractori şi duşmani înverşunaţi ai regimului de democraţie populară, cei trei criminali au terorizat în repetate rânduri ţărănimea muncitoare.

In ziua de 24 August 1949 înarmaţi cu puşti, pistoale, mitralieră şi grenade, Ioan Gâju, Ioan Vernica şi Petre Cinca au atacat aria comunei Zgribeşti, trăgând asupra muncitorilor agricoli, maltratând pe mecanic şi oprind secerişul. Ei au fugit apoi în pădure, unde au fost prinşi încă în aceeaşi zi, cu sprijinul ţăranilor muncitori din comună.

In faţa instanţei, banditii şi-au recunoscut vina. Martorii audiaţi şi ţăranii muncitori care asistă la proces şi-au exprimat revolta faţă de actele banditeşti săvârşite de banda teroriştilor din Zgribeşti-Severin.

TIPOGRAFIA „LUPTA MOLDOVEI", IAŞI, STR. ŞTEFAN CEL MARE 50—52.

BIBLIOTECA UNIVERSITARĂ IAȘI

Semnați Apelul Comitetului Permanent al Congresului Mondial al Partizanilor Păcii!

ANUL 48 Nr. 1088

4 PAGINI 4 LEI

Miercuri 19 Aprilie 1950

ABONAMENTE
Lei 360 . . . . . 3 luni
Lei 5000 Intreprinderi, Autorități pe un an

Atelierele tipografice
IAȘI Str. ȘTEFAN CEL MARE 50-52

OPINIA

ZIAR POPULAR COTIDIAN

Redacția
IAȘI, Str. Cuza Vodă, 1 (etaj)
Administrația
IAȘI, Str. Cuza Vodă, 1

TELEFOANE
REDACȚIA Nr. 1209
ADMINISTRAȚIA Nr. 2042
TIPOGRAFIA Nr. 1210

Concursurile pionierești, concursurile vieții și păcii

Aspecte și impresii dela o mare sărbătoare a copiilor

O dimineață încântătoare de primăvară. O primăvară a păcii, a voioșiei, a bucuriei, a dorinței de a trăi și a munci. Pe ulițele Tatarașului, din toate străzile învecinate se scurg valuri, valuri de copii veseli, îmbrăcați în hăinuțe și costume care de care mai frumoase. Sunt pionieri a opt școli din cartierul Tatarași, care se îndreaptă voioși spre Căminul Cultural „Ion Creangă" unde va avea loc concursul de coruri, dansuri și recitări organizat în cinstea zilei de 30 Aprilie, un an dela înființarea organizațiilor de pionieri.

— Ah, ce cald este afară! exclamă Mănescu Eugen, din clasa 7-a dela școala elementară Nr. 5.

— „Un cer mai frumos ca acesta nici n'a fost până acum. Nu-i așa tată? își întreabă părintele, un copil. Ce cer albastru! Și ce veseli și voioși sunt oamenii, tată!

— Așa e, puiul tatii" răspunde muncitorul Răschitoru, mecanic la o uzină termică dela R.A.T.A. Sunt veseli și bine dispuși fiindcă știu că prin munca lor, a noastră vă asigurăm vouă, copiilor, un viitor fericit și luminos. Sunt veseli, fiindcă știu, așa cum știți și voi, că oamenii mari și voi, copiii, suntem hotărâți să impunem această pace".

Sala Căminului e numai freamăt și voie bună. Copiii, pe a căror piepturi strălucește insigna și care poartă, mândri, Cravata roșie care fâlfâie în bătaia lină a vântului, intră pe ușa larg deschisă. Cu cântece, cu zâmbetul pe buze, aducând cu ei căldura soarelui și a primăverii.

Deodată, în sală s'au stins luminile și unitatea Nr. 23 a deschis programul cu „Marșul copiilor pentru pace". Urmează apoi diferite coruri, pionierul Mănescu Eugen recită o poezie proprie „Lenin", unitatea Nr. 17 se prezintă cu o melodie populară sovietică „Vrăbiuța", pioniera Bercovici Ghizela, conducătoarea unității Nr. 15 recită poezia „Copile!", detașamentul Nr. 24 culege aplauze pentru măestria cu care a executat dansurile, iar detașamentul Nr. 31 se impune prin execuția ireproșabilă a cororilor.

Spectatorii din sală, copiii și părinții lor, aplaudă, entuziaști. Copiii, mai ales, n'au astâmpăr: vor să vină mai repede echipele lor artistice. Pe culoar e o forfotă plină de energie tinerească. In camera din imediata apropiere a scenei se fac ultimele pregătiri, se dau ultimele sfaturi, se schimbă costumele. Aici este emoția intrării în scenă. Aici vin și părinții grijulii față de odraslele lor care apar pentru prima dată în cadrul unui concurs artistic. Copiii care s'au costumat umblă țanțoși.

Pe scenă, programul artistic continuă cu însuflețire. Poeziile alternează cu cântecele și dansurile. Faerștein Fany, dela școala

I. ȘTIRU

(Continuare în pag. 3-a)

„Să luptăm pentru Pace, pentru progres!"

Oamenii de artă și cultură cinstiți, legați de cauza clasei muncitoare aderă cu însuflețire la Apelul Comitetului Permanent pentru apărarea Păcii din RPR.

Activând în domeniul artistic-cultural, îmi iau angajamentul să lupt pentru a stimula creația ieșeană pe drumul realismului socialist, de a combate cu și mai multă tărie formalismul și de a iniția desfășurarea unei mai intense vieți culturale în orașul nostru.

Rid când nivelul cultural al oamenilor muncii, îi înarmăm în lupta pentru pace, progres și socialism.

Să luptăm pentru Pace pentru progres!

MIRCEA MIRONESCU
Șeful Secțiunei Artă și Cultură a Comitetului Provizoriu al Orașului Iași

„Nu vom îngădui repetarea odioaselor masacre la care am asistat în cursul celui de al doilea război mondial"

Personalul didactic și administrativ ca și el vele școlii noastre, luând cunoștință de Apelul Comitetului Permanent pentru apărarea Păcii din RPR. și-a însușit cu însuflețire conținutul lui fiind gata să-l semneze spre a contribui astfel la acțiunea de întărire a păcii. Cauza păcii este cauza fiecărui om cinstit și de bună credință. In școala unde muncim zi cu zi ne dăm toată silința de a ridica elemente de valoare bine pregătite, spre a fi de folos Patriei și poporului. elemente care vor asigura creșterea continuă a economiei noastre prin realizarea sarcinilor Planului de Stat, în vederea făuririi unei vieți mai bune. Pentru noi care luptăm pentru această viață mai bună, pentru tineretul care învață privind cu încredere viitorul, ideea războiului apare nebunească.

Nu vom îngădui repetarea odioaselor masacre la care am asistat în cursul celui de al doilea război mondial. Iată de ce comitetul pentru Apărarea Păcii din instituția noastră este decis să devină un propagandist activ în rândurile acelora care muncesc în sectorul învățământului, în rândurile tineretului din școala noastră și în rândurile părinților, pentru ca Apelul Comitetului permanent pentru Apărarea Păcii din RPR să fie semnat de masa tuturor acelora care vor să trăiască fericiți într'o lume pașnică și prosperă.

AGLAIA GOPȘA
Președintele Comitetului pentru Apărarea Păcii din Școala de Administrație Economică de fete, Iași

Tovarășul N. S. Hrușciov împlinește 56 ani

Nikita Sergheevici Hrușciov, fruntaș de seamă al Partidului Bolșevic, credincios discipol și tovarăș de luptă al tovarășului Stalin, s'a născut la 17 Aprilie 1894 în satul Calinovca, gubernia Cursc. Fiu de muncitor miner, Hrușciov a cunoscut de mic jugul exploatării. Incă copil fiind, a fost argat la bogătanii satului, iar apoi a lucrat ca strungar în diferite uzine și mine din Donbas. In 1918, când muncitorii și țăranii conduși de Partidul Bolșevic duceau lupte crâncene împotriva intervenționiștilor străini și a contrarevoluției interne, Nikita Sergheevici Hrușciov intră în rândurile Partidului Bolșevic.

După terminarea războiului civil urmează cursurile universității muncitorești, iar în 1929 este trimis să continue studiile la Academia Industrială din Moscova. După absolvirea Academiei, îndeplinește rând pe rând sarcini de partid de mare răspundere.

In 1934, devine membru al C.C. al P.C. (b) al U.R.S.S. In perioada 1935—1938 îndeplinește funcțiunea de prim-secretar al Comitetului de Partid regional și orășenesc al Moscovei. De numele lui Hrușciov sunt legate mărețele succese obținute în orașul și regiunea Moscovei în perioada celui de al doilea plan cincinal, în special, în ce privește grandiosul plan de reconstrucție a Moscovei.

In 1938, Hrușciov este ales prim-secretar al C.C. al P. C. (b) al Ucrainei, iar în 1939, după Congresul al XVIII-lea al Partidului Bolșevic, membru al Biroului Politic al C.C. al P.C. (b) al U.R.S.S. In Ucraina N. S. Hrușciov desfășoară o activitate deosebit de intensă pentru desvoltarea acestei republici unionale.

In timpul Marelui Război pentru Apărarea Patriei, în calitate de membru al Consiliului militar al frontului de Sud, Hrușciov organizează și conduce mișcarea de partizani din Ucraina, ia parte la organizarea ofensivei dela Stalingrad, la organizarea efortului poporului sovietic din spatele frontului.

Pentru uriașa-i activitate în decursul construcției socialiste din timp de pace, precum și pentru munca fără preget desfășurată în timpul Marelui Război pentru Apărarea Patriei, Nikita Sergheevici Hrușciov este decorat de două ori cu Ordinul Lenin, cu Ordinul Steagul Roșu pentru Muncă, Ordinul Suvorov cl. I și II, Ordinul Cutuzov cl. I și numeroase alte ordine și medalii ale Țării Socialismului.

După terminarea victorioasă a războiului, Nikita Sergheevici Hrușciov, prim-secretar al C.C. al P.C. (b) al Ucrainei depune o muncă uriașă în cadrul planului cincinal stalinist de după război. Cu aceeași energie se dedică astăzi noilor sarcini în calitate de secretar al Comitetului de Partid regional și orășenesc din Moscova, în care funcțiune a fost ales de curând.

In semn de încredere și recunoștință pentru întreaga-i viață pusă în slujba poporului, la alegerile din 12 Martie a. c. oamenii sovietici l au ales pentru a treia oară deputat în Sovietul Suprem al U.R.S.S.

Poporul român îi urează tovarășului Hrușciov sănătate și viață lungă pentru binele și fericirea poporului sovietic și a întregii omeniri muncitoare.

Pentru Pace, pentru viață

Oamenii muncii din Iași contribuc voluntar la asanarea și înfrumusețarea orașului nostru

Intreruptă câtăva vreme din cauza timpului care s'a arătat neprielnic, campania de asanare și curățire a orașului a fost din nou reluată.

Oamenii muncii din Iași, salariați din intreprinderi și instituții, ufederiste, militari, studenți, elevi vor să întâmpine ziua de 1 Mai, ziua solidarității internaționale a celor ce muncesc cu noi succese în opera de înfrumusețare a orașului nostru.

Astfel știu ei că vor contribui la progresul și înflorirea orașului în care trăesc și muncesc, astfel vor contribui la construirea socialismului, la întărirea marelui front al Păcii.

Sute de sindicaliști din Iași au prestat Duminică munca voluntară pe următoarele șantiere: strada Republicii (peste drum de cinema Maxim Gorki), Cuza Vodă (peste drum de Poștă), Ștefan cel Mare (peste drum de centrul de distribuire a petrolului).

Pe strada Republicii au lucrat sindicaliștii dela CAM, Sovromconstrucție (Șantierul Planificare) școala tehnică de exploatare CFR, Sindicatul Invățământului Superior și un grup de elevi de la liceul de băeți Nr. 1.

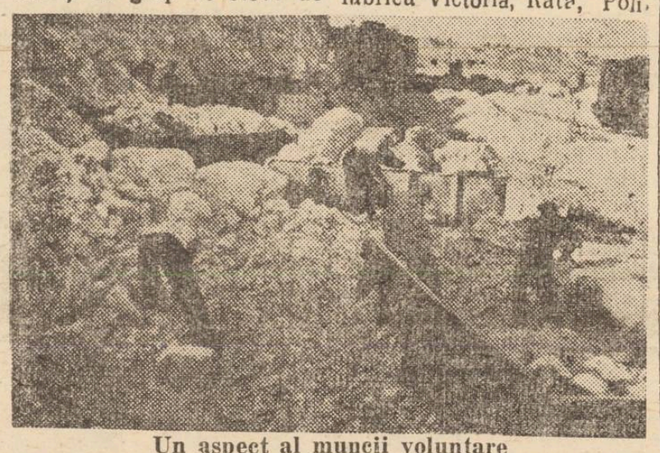

Un aspect al muncii voluntare pe unul din șantierele Iașului

Pe șantierul din strada Ștefan cel Mare au lucrat studenți dela diferite Facultăți. Pe șantierul din strada Cuza Vodă au muncit sindicaliști dela CFR, Soc. Com. de Stat Ciocanul, Lemn-forestier, Soc. Com. de Stat Iașul, școala medie metalurgică.

Cooperativa 7 Noembrie, fabrica Victoria, Rata, Poli-tehnica, Etaps și Cooperativa 6 Martie au trimis autovehicule în care s'a încărcat moluz de pe șantiere.

Au fost asanate și curățite importante suprafețe de teren.

Alți studenți muncitori veniți la Politehnica Muncitorească din Iași

De curând studenții dela Politehnica muncitorească din localitate au terminat examenele primului semestru.

In urma dispozițiilor primite dela Ministerul Invățământului Public toți studenții muncitori aparținând Facultății Electro-tehnice de pe lângă această Politehnică, care au terminat un semestru, au fost mutați la Timișoara, unde aceștia își vor continua cursurile semestrului II, dându-și și examenele de sfârșit de an.

In locul lor, la aceiași Facultate, au venit un număr de 57 de muncitori, care vor începe cursurile universitare ale primului semestru urmând ca în timpul verii să termine materia respectivă a anului I.

Noii studenți au urmat la București un curs pregătitor de 45 de zile.

Cursurile primului semestru au început pe data de 17 Aprilie a. c.

Restul studenților dela Politehnica muncitorească, aparținând Facultăților de Chimie-Industrială și Mecanică își continuă cursurile semestrului II în mod normal.

Țările de democrație populară — luptătoare active pentru pace

de VL. FEDOROV

Monopolurile capitaliste caută să iasă din impasul crizei crescânde prin constituirea de blocuri agresive, prin expansiune nestăvilită, prin cursa înarmărilor, prin declanșarea unui nou război. Anul acesta cheltuielile militare însumează 71 la sută din întregul buget al principalului stat imperialist,— Statele Unite. Cheltuielile militare ale Americii depășesc astăzi de 2o de ori pe acelea din anul 1939.

La amenințarea cu războiul a lagărului imperialiștilor anglo-americani, popoarele răspund prin strângerea tot mai puternică a rândurilor. Politica consecventă a URSS pentru pace și colaborare între popoare, însuflețește sutele de milioane de partizani ai păcii în lupta împotriva amenințării unui nou război.

In primele rânduri ale luptătorilor pentru pace se află Uniunea Sovietică, alături de care stau popoarele țărilor de democrație populară. Eliberate de către Armata Sovietică popoarele din țările de democrație populară au devenit stăpânii deplini ai soartei lor. Ele depun toate eforturile pentru munca creatoare, pașnică, pentru construirea socialismului în țările lor, pentru asigurarea bunei stări materiale și fericirii fiecărui om al muncii. Fiind profund interesate în menținerea unei păci trainice și îndelungate, ele apără cu hotărâre cauza păcii.

Muncitorii, țăranii, intelectualii, bărbații și femeile din țările de democrație populară, însuflețiți de prietenia și colaborarea cu puternicul bastion al cauzei păcii — Uniunea Sovietică — duc o luptă îndârjită împotriva uneltirilor atâțătorilor la un nou război.

Incă dela Congresul dela Wroclaw,— August 1948,— și în special după Congresul mondial dela Paris și Praga, în toate țările de democrație populară mișcarea partizanilor păcii a crescut mult, devenind o mișcare a întregului popor, o mișcare de mase. In toate aceste țări au luat ființă comitete naționale și locale pentru apărarea păcii. In Polonia, de exemplu, un număr de 3.000 comitete pentru apărarea păcii din fabrici și uzine precum și un număr uriaș de asemenea Comitete de la sate și plăși, duc zi de zi munca de propagandă în mase pentru cauza păcii și demască pe atâțătorii la război. In Bulgaria, numărul acestor comitete este de peste 1.900; în România, Cehoslovacia Ungaria și Albania s'au

(continuare în pag. 2-a)

O vie manifestație pentru pace

Sâmbătă și Duminică s'a desfășurat pe scena Teatrului Național din Iași cea de a II-a etapă a concursului echipelor sindicale de cor și joc.

Prin alegerea cântecelor, prin strigăturile dela horă și sârbe, prin lozincile prinse pe costume, concursul pe sector a echipelor sindicale s'a transformat într'o vie manifestație pentru pace.

Alternarea cântecelor muncitorești și cântecelor populare românești cu cele sovietice, precum și alternarea jocurilor românești cu dansurile sovietice, au exprimat fericit alianța dintre oamenii muncii din țara noastră și gloroasa țară a Sovietelor.

Prin interpretarea realistă a corurilor și dansurilor, deseori de un înalt nivel artistic, echipele sindicale care au participat la concurs au dovedit încăodată ritmul viu de desvoltare a vieții artistice și culturale a maselor.

Totodată, concursul pe sector a constituit un minunat prilej de afirmare a maselor ca „un izvor nesecat de energie" cum spune marele Lenin.

Pentru concurenții la etapa a II-a a concursului pe țară de cor și joc, zilele de Sâmbătă și Duminică au fost adevărate sărbători.

Evidențiați în producție, spărgătorii de norme, oameni ai muncii din uzine, fabrici, instituții și de pe ogoare, antrenați în întrecerea socialiste pentru îndeplinirea înainte de termen a Planului de Stat, au participat entuziast la întrecerea între echipele sindicale.

Momentele cele mai vii ale concursului au fost îndeosebi acelea care au exprimat lupta pentru pace, pentru viață, pentru cultură, progres și fericire.

Deosebit de emoționant a fost spre exemplu momentul în care intonând marșul mobilizator „Porniți înainte, tovarăși!" coriștii Gospodăriei Agricole de Stat din Crivești, j deț. Tutova, au înălțat steagurile victoriei și lozinca uriașă „Sub conducerea Partidului Muncitoresc Român, Luptăm pentru Pace și Socialism" și au lansat porumbeii albi ai păcii.

Entuziasmul care a izbucnit în sală, aplauzele, uralele și lozincile, au subliniat din plin încadrarea tuturor în uriașa armată a păcii.

Deasemeni momente vii au fost și acelea când corul Politehnicei a interpretat cântecul „Vrem Pace", când corul Sindicatului Sanitar din Iași a intonat „Cântec pentru Armata Sovietică" și momentul când ansamblul Sind. CFR Iași a cântat „Slavă lui Stalin!"

Prin felul cum s'a desfășurat, concursul pe sector al echipelor sindicale de cor și joc a fost nu numai o întrecere între formațiile de joc și ansamblurile corale sindicale, la care au luat parte 1697 de sindicaliști, ci a fost totodată o vie manifestație pentru pace, o afirmare a voinței maselor largi de a opri dezlănțuirea unui nou război, de a lupta pentru împiedicarea unui nou măcel, pentru impunerea păcii, condiție esențială în mersul nostru spre socialism.

TR. TANEA

Membrii Societății pentru răspândirea științei și culturii din R. P. R. filiala Iași, aderă cu entuziasm la Apelul Comitetului Permanent de Apărare a Păcii din R. P. R.

Zilele acestea a avut loc o ședință a Soc. pentru răspândirea științei și culturii din R.P.R. filiala Iași.

Cu acest prilej, oamenii de știință și cultură și-au spus cuvântul de apărători fermi ai Păcii.

Au vorbit dr. Petrescu, prof. univ. Jean Livescu, rectorul Universității Cuza Vodă, dr. I. Goldenberg, Elena Foca artistă la Teatrul Național, prof. N. I. Popa, decanul Fac. de Filologie, prof. univ. V. Pavelcu decanul Fac. de Filosofie, prof. univ. E. Ungureanu, care au arătat aderiunea lor totală la Apelul lansat de Comitetul Permanent de Apărare a Păcii din RPR.

Toți și-au luat angajamentul de a fi în fruntea luptei pentru Pace și de a antrena pe toți ce lucrează pentru răspândirea științei și culturii de a deveni factori de lupță organizată pentru apărarea Păcii și de a populariza importanța Apelului lansat de Comitetul Permanent de Apărare a Păcii din RPR.

„Pictură realistă rusă și pictura realist-socialistă sovietică"

— Conferința pictorului Gh. Șaru ținută la Iași —

Duminică dimineața a avut loc în Aula Bibliotecii Centrale, conferința pictorului Gh. Șaru despre „Pictura socialistă Rusă și pictura realist socialistă sovietică".

Au participat la conferință A. Ivanov, consul URSS la Iași, prof. I. Creangă, președinte al Filialei Arlus, Al. Sovietov secretar al Filialei Arlus, precum și numeroși profesori, muncitori.

Conferențiarul a trecut în revistă pictura clasică rusă, arătând că aceasta are rădăcini adânci în realitate și se caracterizează prin specificul național rusesc și nicidecum prin cel bizantin, așa cum au încercat să arate criticii cosmopoliți.

In continuare, vorbitorul a subliniat importanța marelui pictor rus Repin pentru desvoltarea plasticei realismului socialist, arătând că toți marii pictori sovietici de astăzi sunt continuatori ai acestui mare artist, legat de popor și care a reușit să exprime admirabil în picturile sale năzuințele și viața poporului.

Conferențiarul a încheiat făcând o succintă trecere în revistă a pictorilor sovietici și arătând rezultatele minunate la care au ajuns colectivele de plastici sovietici.

A urmat apoi rularea unui documentar despre muzeele de pictură din URSS, explicat de dl. Șaru, după care dl. prof. univ. Creangă Ion, președintele Filialei ARLUS-Iași a adus mulțumiri conferențiarului.

Caravana cinematografică ARLUS a prezentat după aceia filmele „Repin" și „Pictorii din Armată", vorbite în limba română.

Teatrul de păpuși Pe lângă Teatrul Evreesc de Stat din Iași

Pe lângă Teatrul Evreesc de Stat din localitate va lua ființă o secțiune specială pentru Teatru de păpuși.

Această importantă realizare va fi dusă la îndeplinire prin munca voluntară o personalului tehnic, administrativ și artistic al Teatrului.

Prima piesă adaptată de I. Schvartz și Izu Schörl, după marele fabulist Eliezer Steinbarg, care va fi jucată la Teatrul de păpuși urmează să primească aprobarea forurilor în drept, după care ea va fi pusă în scenă.

Au apărut :

„AȚĂȚĂTORII LA RAZBOI" — album de caricaturi antiimperialiste

V. AJAEV : Departe de Moscova, vol. III

M. SOLOHOV: Pe Donul liniștit, vol. II, ed. II-a

A. TOLSTOI : „Calvarul", vol. III, ed. III-a

„CARTEA RUSA"

FIICA POPORULUI

de SUȘCINSKAIA

Mirdza Zviedris a venit la SMT-ul din Kuldig din RSS Letonă, în vara anului 1948. Aceasta se întâmplă în ajunul marii cotituri. Satul trăia și respira febrilitatea colectivizării. In raionul Kuldig erau în vremea aceea două arteluri agricole.

Din cătun în cătun mergea vestea despre nemaivăzutele recolte și despre gospodăriile primului colhoz leton „Nakotne". In acelaș timp, chiaburii ponegreau peste tot colhozurile, scornind minciună după minciună.

Comsomolista Mirdza Zviedris s'a orientat repede în această situație complicată. Pentru acest lucru experiența acumulată în viața ei scurtă, dar totuși plină de întâmplări a fost de mare ajutor.

*

...Un cer greu și plumburiu, dealurile se oglindesc în pârâul care spumegă vijelios. Este frig. Tânăra Mirdza, numai de 17 ani își strânge înfiigurată tulpanul vechiu al mamei ei.

De pe colina pe care păzește cireada de vaci sătule ale stăpânilor se vede câmpul, care seamănă cu o cergă făcută din bucăți de diferite culori.

Privind câmpurile, Mirdzei îi vine să plângă. Dacă numai o mică parte din aceste câmpuri ar aparține părinților ei, acasă ar fi întotdeauna o supă caldă și mama ar putea umbla în scurtă împletită și caldă, ca stăpâna din Andrupes. Și în inima fetei se trezește ura împotriva acelora pe care îi numește stăpâni...

Așa a trecut copilăria Mirdzei. Iarna alerga la școală pe jumătate desbrăcată, vara și toamna păștea vitele și muncea împreună cu mama ei pe câmpurile chiaburilor.

Anul fericit 1940 o găsi la Riga. Străzile capitalei letone erau împodobite ca de sărbătoare. Oamenii erau veseli. Pe balcoanele muncitorilor străluceau panglici roșii. Se auzeau, cântece, se vedeau flori și soare. Așa au rămas acele zile în amintirea Mirdzei pentru totdeauna.

A trecut un an. A început războiul. Împreună cu unitățile Armatei Roșii Mirdza Zviedris a plecat din Riga. Ea visa să apere Patria ei cu arma în mână. Dar avea numai 17 ani. In loc să ajungă pe front, ea nimeri în spatele lui în Asia Centrală. Aici ea intră într'o organizație a Comsomolului și își luă angajamentul să contribue din toate puterile, la obținerea victoriei. Ea începu să urmeze cursurile pentru mecanizatori, învățâ să conducă tractorul și combina și porni la lucru în îndepărtata regiune Buhara.

Când tânăra fată, a văzut pentru prima oară câmpurile nesfârșite de grâu aproape că i se oprea răsuflarea. Cât de sărăcăcioase și mizere păreau ogoarele înguste ale țăranilor, pe care le văzuse în Letonia, față de aceste întinderi nemărginite ale pământurilor lucrate în colectiv. De pe atunci Mirdza pătrunse cu mintea ei perspectivele uriașe, pe care viața colhoznică le deschide în viața țăranului.

Dovedindu-se o bună stahanovistă, Mirdza a fost trimisă la Moscova, la învățătură. Ea intră în Academia agricolă „Timiriazev". Învățătura i se păru grea, pentrucă aproape că nu înțelegea deloc limba rusă. Multe nopți le-a petrecut aplecată deasupra cărților. In scurt timp învață limba rusă și își însuși știința agrotehnică înaintată. In carnetul ei apăreau numai note bune și excelente.

In anul 1945, Mirdza se întoarse în Riga eliberată. Aici, la Academia agricolă letonă, ea termină studiile și obținu diploma de agronom.

Curând după sosirea ei în satul din Barmsk, a fost organizat colhozul „Lenin". Trebuiau depuse mari sforțări, pentru a uni pe țărani, pentru a-i convinge că munca în colectiv este drumul drept, drumul adevărat spre fericire și belșug. Dar Mirdza povesti țăranilor ceea ce văzuse cu ochii ei, în care ea credea cu înflăcărare și îndârjire.

— „Mirdza a fos în colhozuri, ea a văzut cu ochii ei lucrurile pe care ne povestește acum, eu o cred" spune mătușa Matilda. Și aducându-și aminte cum Zviedris îi ajutase să lege secara, ea adaugă zâmbind: „Fata are mâini de aur ! Ea m'a întrecut cu două sute de snopi!"

— „Și eu am încredere într'nsa spuse Petre Kazacs. Fata se pricepe și în politică și în problemele țărănești, ea m'a învățat cum să fac câlile..."

In Septembrie steagul roșu al colhozului s'a înălțat peste unuidin cătunele satului. — Tu să nu mai pleci dela noi, o rugă Peter Kazaks pe Mirdza tocmai fusese aleasă președintă. Rămâi cu noi măcar o lună, două, până învățăm și noi știința colhoznică,

— Am să vă ajut fără să mă las deloc rugată. V'am făcut un plan, v'am explicat agrotehnica, dar trebue să mă duc în alt sat.

Nu a trecut nici un an și Mirdza deveni cea mai populară figură printre țăranii din raionul Kuldig. E greu de înțeles cum reușea să se descurce în zecile de sarcini pe care le avea de îndeplinit. Fata aceasta explică agricultorilor cum se obțin recoltele superioare, învață pe tractoriști să conducă, înființă prima casă-laborator pentru experiențe micluriniste.

Și câte lucruri a făcut care nu erau prevăzute în plan,

La sfârșitul anului trecut Mirdza Zviedris a fost numită director al SMT din Kuldig. Această numire nu a speriat-o însă a mirat-o pe tânăra fată i se părea că este încă prea tânără pentru o muncă atât de însemnată,

*

Când membrii colhozului „Ausma" s'au întrunit la adunarea convocată pentru desemnarea candidatului pentru locul de deputat în Sovietul Suprem al URSS, condncătoarea fermei pentru creșterea vitelor Anna Morats a luat cuvântul. Ea a pășit la masa prezidiului și a privit fețele solemne și a spus cu fermitate :

— Propun candidată pentru locul de deputat pe directoarea SMT-ului tov Zviedris, pe Mirdza noastră...

Anna Morats nu și-a putut termina fraza, aplauze furtunoase au acoperit ultimele ei cuvinte.

Târziu, aproape de miezul nopții Mirdza a ieșit în stradă. Emoționată de înalta încredere pe care poporul i-o acordase, ea nu putea adormi. Cu degete fierbinți fata luă o mână de zapadă proaspătă și și-o puse pe frunte, și iar limpede ca pe un ecran, îi apăru chipul Annei Morats care pășea înaintea oamenilor și spunea : „Mirdza noastră".

— Da, a voastră, până la sfârșitul vieții a voastră, rosti cu fermitate tânăra fată.

Cuvintele acestea sunară ca un jurământ.

CULTURA FIZICA ȘI SPORT

In cursul zilei de Duminică au avut loc în orașul nostru numeroase manifestații sportive desfășurate sub semnul luptei pentru pace. La volei, foot-ball, atletism și cros, peste tot, sportivii noștri s'au întrecut tovărășește pe stadioane și terenuri, manifestându-și hotărârea de a fi dârzi luptători pentru apărarea păcii. Inaintea jocului divizionar de foot-ball, jucătorii Bărzan și Manolescu au citit un cald mesaj către sportivi și spectatori, îndemnându-i să semneze apelul pentru pace. In timpul partidei, peste 5000 de oameni ai muncii au semnat cu entuziasm Apelul pentru pace.

Publicăm mai jos textul mesajului transmis de cei doi jucători ai echipei Locomotiva.

„Noi sportivii ieșeni vă chemăm să semnați Apelul pentru pace"

Noi sportivii ieșeni, luând cunoștiință de Apelul făcut de către Comitetul Permanent al Partizanilor Păcii din R.P.R., conștienți de rolul pe care-l au cultura fizică și sportul în pregătirea omului nou, luptător dârz și hotărât pentru construirea socialismului și apărător al păcii, semnăm cu însuflețire pentru interzicerea necondiționată a armei atomice, armă de îngrozire și exterminare în masă a oamenilor.

Cerem stabilirea unui strict control internațional asupra aplicării acestei hotărâri. Considerăm că guvernul care va folosi, primul, arma atomică împotriva vreunei țări va comite o crimă împotriva omenirii și trebue să fie tratat ca criminat de război.

In acest sens, noi sportivii ieșeni chemăm pe toți acei ce îndrăgesc sportul și doresc o pace trainică să semneze acest apel, pentru a putea păși pe drumul unei trai fericit, pe drumul construirii socialismului.

Rezultatele crossului „Să întâmpinăm 1 Mai", faza orășenească

Duminică dimineața s'a desfășurat faza orășenească a Campionatului Național de Cros „Să întâmpinăm 1 Mai". Organizarea a fost satisfăcătoare. Au participat 774 concurenți și concurente care s'au calificat din echipa precedentă. Iată rezultatele :

3000 m. seniori (384 concurenți)

1. Ursu Aurel (Șc. Metalurgică) : 14' 9"8
2. Rusu Alex. (Dinamo) : 14' 12"
3. Asofiei Romeo (Soc. RATA) : 14' 29".

1000 m. senioare (69 concurente)

1. Carp Elena (Flamura Roșie) : 4'34" 10
2. Zugravu Maria (Șc. Tehn. Prof.) : 4'57"
3. Rusu Elena (Șc. Surori Ocr tire) : 5'8".

2000 m. juniori (159 concurenți)

1. Liță Cătălin (CSU) 8'18"
2. Pavel Vasile (Șc. Tehn. Drumuri) : 8'20"
3. Burac Const. (Șc. Tehn. Drumuri) : 8'20".

800 m. juniore (132 concurente)

1. Sandu Olga (Șc. Prof. Nr. 2) : 3'7"
2. Gălcă Elisabeta (Șc. Tehn. St. Com,) : 3'8" 5
3. Costan Virginia: 3'12"2.

Duminică 25 Aprilie au loc campionatele județene, la care participă și concurenții din plăși.

Cursă ciclistă

Duminică dimineața a avut loc o cursă ciclistă de antrenament pe distanța Iași - Podul - Iloaei - Iași (54 km.). Au concurat 12 tineri. S'au clasat în ordine :

1. Chelărescu Mihai (STAE)
2. Ștefanian Sergiu (Flamura Roșie)
3. Hermeziu Liviu (Lic. Băeți Nr. 1).

Țările de democrație populară — luptătoare active pentru pace

(urmare din pag. 1-a

creat comitete pentru apărarea păcii în toate orașele și satele, în toate întreprinderile și instituțiile.

Demascarea agenturii titoiste a atâtătorilor imperialiști la războiu de către oamenii muncii din Ungaria, Bulgaria și celelalte țări de democrație populară a însemnat o enormă contribuție la cauza luptei pentru pace.

In lupta hotărâtă și neîmpăcată pentru pace, țările de democrație populară se sprijină și pe forța ei economică și politică în continuă desvoltare.

Oamenii muncii din țările de democrație populară sunt, mai mult ca oricând, strâns uniți în jurul partidelor lor comuniste și muncitorești. Sprijinduse pe ajutorul prietenesc și desinteresat al Uniunii Sovietice, ei merg cu pas sigur pe calea prosperității economice. Astfel, numai în cursul anului trecut, în Bulgaria au fost puse în funcțiune peste 5.100 de noi întreprinderi, printre care numeroase uzine.

Colectivele celor mai bune întreprinderi industriale, gospodării agricole de stat, cooperative agricole de producție, școli superioare și institute științifice din Polonia. sunt distinse cu „Steagul păcii" fransmisibil.

Sub lozinca „Să apărăm pacea împotriva atâtătorilor la un nou război", poporul albanez muncește cu avânt pe pământul său, în uzinele sale, pe șantierele combinatului textil dela Tirana, pe șantierele noii căi ferate, a patra din țară, precum și în toate sectoarele economiei naționale.

Sub această lozincă oamenii muncii din toate țările de democrație populară lucrează cu un nemaiîntâlnit entuziasm.

Indeplinirea cu succes a planurilor economice de stat pe anul 1949 în Polonia, Cehoslovacia, Ungaria, România, Bulgaria și Albania, a făcut ca aceste țări să depășească cu mult cele mai bune realizări ale lor dinainte de război în domeniul economiei. In prezent, aceste țări înaintează cu și mai mare succes pe calea consolidării forțel lor economice, pe calea creșterii bunei stări materiale și culturale a maselor muncitoare.

Popoarele din țările de democrație populară, în frunte cu Uniunea Sovietică, dau un exemplu însuflețitor tuturor partizanilor pacii prin hotărârea lor fermă și de neclintit de a zădărnici planurile atâtătorilor anglo-americani la război, de a salva lumea de o nouă vărsare de sânge.

In timp ce imperialiștii americani rup în mod arbitrar relațiile diplomatice cu Bulgaria, urmărind subminarea păcii, iar parlamentele burgheze din Belgia, Olanda, etc, nu vor să asculte propunerile delegaților Comitetului Permenent al Congresului Mondial al Partizanilor Păcii, organele legislative supreme din țările de democrație populară se întrunesc primele la propunerea Comitetului Permanent al Congresului Mondial al Partizanilor Păcii pentru a discuta măsurile ce trebuesc luate pentru a apăra pacea.

Cerând parlamentelor din toate țările lumii ca să la în discuție două probleme principale, încetarea cursei înarmărilor prin imediata reducere a bugetelor militare și a efectivului armatelor și interzicerea bombei atomice, Comitetul Permanent al Congresului Mondial al Partizanilor Păcii este călăuzit de dorința de a atenua încordarea din relațiile internaționale și de a întări și mai mult eforturile popoarelor în lupta pentru pace.

Sesiunea extraordinară a Adunării Naționale din Cehoslovacia și sesiunea Marei Adunări Naționale din Bulgaria, care au avut loc recent, au salutat cu bucurie inițiativa Comitetului Permanent al Congresului Mondial al Partizanilor Păcii și au aderat cu totul la propunerea acestuia.

Parlamentele acestor țări, condamnând cu hotărâre planurile criminale ale atâtătorilor anglo-americani la război, au confirmat hotărârea lor de a fi ca și până acum în primele rânduri ale luptătorilor pentru pace. Ele au adresat tuturor popoarelor iubitoare de pace și tuturor partizanilor păcii un apel, cerându-le să se unească și mai strâns în jurul puternicului și neobositului luptător pentru pace și colaborarea între popoare, marea Uniune Sovietică, să lupte și mai activ pentru pace, să zădărnicească definitiv planurile de aventură ale imperialiștilor.

Nu încape îndoială că acest apel înflăcărat al adevăraților partizani ai păcii va aprinde în milioane de inimi mânia dreaptă împotriva atâtătorilor la război.

Frontul partizanilor păcii, în frunte cu Marea Uniune Sovietică, crește și se întărește. El nu cere numai pacea, ci și luptă activ pentru ea.

Acționând unit și hotărât, marea armată a luptătorilor pentru pace va zdrobi definitiv planurile atâtătorilor imperialiști la un nou război.

Situația higienei la unele întreprinderi ale Iașului

In cadrul acțiunii întreprinsă de Secțiunea Sănătății a Comitetului Provizoriu al orașului pentru îmbunătățirea higienei alimentare din întreprinderile care se ocupă cu prepararea alimentelor și desfacerea lor, s'a luat în considerație situația întreprinderilor ce depind de Secția Gospodăriii locale.

In general s'a ținut seama de posibilitățile practice de rezolvare a problemelor ridicate pe teren, fără să se urmărească schimbări bruște care ar fi necesitat investiții prea ridicate. Rezultatele practice obținute cu prilejul acestei importante acțiuni care are drept scop preîntâmpinarea diferitor boli care ar putea surveni în urma unei totale nesocotiri a regulilor de higienă, au demonstrat că bunăvoința și interesul din partea factorilor de conducere ale acestor întreprinderi pot da rezultate satisfăcătoare.

Lipsuri importante la Abator

La Abatorul de tăere a animalelor s'au adus în ultima vreme unele îmbunătățiri privind protecția muncii. In urma măsurilor luate de Secțiunea Sănătății. Comcarul a fost obligat să confecționeze halate de protecție pentru salariații care muncesc aici. Pe de-o parte, prepararea cărnii se face astfel în condiții mai higienice dar în acelaș timp s'a făcut un real serviciu salariaților.

In schimb nu s'a luat nici până în prezent măsurile necesare pentru ca Abatorul să poată fi spălat în mod regulat. Se constatează că instalația de apă nu ar avea o presiune suficientă că furtunul ar fi defect. Motive fără importanță desigur dacă ar exista bunăvoință mai multă. Așa cum se prezintă curățenia în Abatorul orașului în momentul de față, ea este cu totul nesatisfăcătoare și măsuri grabnice pentru o mai bună higienă se impun deîndată.

In al doilea rând, nici transportul cărnii spre compartimentele Comcarului din oraș nu se efectuiază în condițiile cerute de regulile sanitare. Desigur dacă lucrurile nu se vor îndrepta, Secția Sănătății va trebui să ia măsurile necesare.

La celelalte întreprinderi mari

Fabrica de mezeluri funcționează în momentul de față într'un local impropiu. Desigur că vor trebui găsite soluțiile și pentru remedierea acestei situații.

La fabricile din localitate au fost aduse în ultima vreme o serie de îmbunătățiri pentru protecția sănătății muncitorilor. La CAM, de exemplu s'a construit o pasarelă pentru ușurarea transportului materialelor, folosindu-se în acest scop mijloace mecanizate; la mai toate fabricile din Iași s'au adaptat apărătoare speciale la curelele de transmisie.

Iată cheltueli de investiții deosebit de importante făcute în scopul protejării sănătății celor care activează în întreprinderile respective, dovedindu se în acest fel grija deosebită a regimului de democrație populară pentru oamenii muncii. Deaceea și întreprinderile alimentare trebue să se preocupe mai înde-aproape de îmbunătățirea condițiilor de preparare a alimentelor.

Aceleași sugestii le-am avea de făcut și pentru întreprinderile „13 Decembrie" de fabricare a pâinii.

Intregul proces de producție trebuie adoptat unor mai bune reguli de higienă. Să se dea mai multă importanță salubrității localurilor unde se fabrică pâinea.

Secțiunea Sănătății trebuie să vegheze la ameliorarea continuă a condițiilor de higienă din întreprinderile alimentare.

Z.

NE SCRIU CITITORII

Circulația tramvaelor

In fiecare dimineață, circulă câteva vagoane de tramvai suplimentare pe distanța Gara-Ateneul Tatarași și retur. Ce se întâmplă însă? Majoritatea salariaților pornesc la treabă înainte de ora 7, cam dela 6—6,30.

La această oră deobiceiu suplimentele vin toate către Ateneu, iar cetățenii care așteaptă în stații spre a se deplasa din Tatarași în centru privesc cu jind la vagoanele goale care se succed în sens contrar. Pentru a fi de un real folos oamenilor muncii se impune ca tramvaele suplimentare să circule începând cu jumătate de oră mai devreme.

Deasemenea, tot cu o jumătate de oră s'ar impune să se prelungească și seara circulația tramvaelor, în felul acesta cetățenii care asistă la spectacole (teatre, cinematografe, concerte) având posibilitate de a se reîntoarce acasă cu vagoanele ETACS. Cu puțină înțelegere și bunăvoință din partea forurilor în drept, aceste juste cerințe ar putea fi rezolvate, venindu-se astfel în sprijinul cetățenilor obligați să străbată drumuri lungi până la domiciliu sau până la locul muncii.

GH. VASILESCU
salariat c.f.r.

Felul cum își fac serviciul funcționarele dela telefoane, lasă mult de dorit

In ziua de 14 Aprilie 1950, am avut neapărată nevoe să vorbesc cu Comitetul Provizoriu al comunei Bădeni.

Ridic receptorul și fac 09. Telefonul sună timp de 4 minute, însă nu răspunde nimeni.

Pierzându-mi răbdarea cu așteptatul ca să-mi răspundă cineva, închid telefonul și fac din nou 09. Insă funcționara dela 09 comod, nu se prea sinchisea.

In sfârșit după aproximativ 3 minute, cât a sunat telefonul, tovarășa dela telefoane mă întrerupe și aștept să-mi răspundă. In fine, abia după un minut și jumătate îmi răspunde; „comandaaa". Mulțumit că au binevoit să-mi răspundă, le-am spus ce doresc. Funcționara îmi răspunde:

— Bine tovarășe, închide telefonul și așteaptă că o să vă chemăm. Am făcut întocmai și am așteptat. După un timp destul de îndelungat, mă sună telefonul; tovarășe ai „Pocreaca".

Am rămas surprins de acest fapt, că-mi dă convorbirea cu Pocreaca, deoarece eu cerusem Bădenii. Atunci, m'am gândit că poate a uitat ... cine a făcut comanda și i-am spus: Tovarășe eu am nevoie de Bădeni. Tovarășa foarte în grabă se scuză: Pardon, am crezut că-i 1902.

Am închis telefonul și am așteptat multișor și văzând că nu mă mai sună, am formatat din nou 09, să vedem ce se aude cu Bădenii.

In sfârșit îmi răspunde: mai aștepți tovarășe puțin, că înaintea dumitale mai este o convorbire și după aceia te servesc și pe dumneata. Am făcut întocmai.

După aproximativ un sfert de oră, am reușit să capăt legătura cu Bădenii.

In concluzie. Acest lucru trebuie să dea de gândit, de felul cum *unele* funcționare dela telefoane înțeleg să și facă serviciul. Ba mai mult chiar și eșirile netovărășești din partea *unora*, trebuiesc grabnic lichidate.

Un abonat

INFORMȚIUNI

Conferință turistică

Astăzi Marți 18 Aprilie a. c. orele 19 va avea loc în aula Facultății Juridico-Administrative conferința tov. Alistar Ion despre „Importanța turismului muncitoresc și munții din RPR".

După conferință va urma un program artistic dat de muncitorii dela RATA, care vor interpreta piesa de teatru într'un act „La Cabană".

Conferința este organizată de CGM — Consiliul Sindical al jud. Iași.

Cum se va face plata ajutoarelor bănești cuvenite salariaților pe timpul incapacității de muncă

Consiliul Asigurărilor Sociale de Stat aduce la cunoștință că începând cu luna Aprilie plata ajutoarelor bănești cuvenite salariaților pe timpul incapacității de muncă se va face numai pe baza noului formular de listă de ajutoare, listă model Nr. 3 | 1950, întocmit cu avizul Ministerului Finanțelor.

Intreprinderile, instituțiile și orice unitate economică sau socială de Stat, precum și sindicatele din sectorul particular vor putea obține aceste formulare noi precum și instrucțiunile privind completarea listei de ajutoare dela librăriile din țară sau dela organele financiare, acolo unde nu sunt secții de librărie.

Înființarea unor cercuri literare turistice

In vederea unei mai ample desvoltări a literaturii turistice și pentru a se putea îmbunătăți din ce în ce mai mult condițiile în care apar reviste de specialitate.

Secția Sport a Confederației Generale a Muncii din RPR va iniția formarea unor cercuri literare atât în București cât și în toate orașele din țară în care funcționează Birouri locale de turism sau Secții de Turism și Alpinism ale Colectivelor sportive Sindicale.

Muncitorii, tehnicienii și funcționarii preocupați de probleme turistice, sunt invitați a comunica sugestiile lor cu privire la organizarea acestor cercuri literare.

Concursurile pionierești, concursurile vieții și păcii

(urmare din pag. I-a)

elementară cu limba de predare idiș e răsplătită cu nopote de aplauze, pentru felul cum a recitat poezia „O mie de milioane", Tutuianu Paraschiva, din unitatea Nr. 18 (școala elementară mixtă Nr. 4) spune poezia „Vasile Roaită" iar unitatea Nr. 12 (școala elementară Nr. 8 băeți) prezintă două dansuri românești, un dans sovietic și două coruri.

*

Deabia la ora 14, concursul a luat sfârșit, într'o atmosferă de bucurie și entuziasm general.

—„Nici nu știu când a trecut vremea", ne spune tovarășa Herghelegiu care a venit să asiste la concurs pentru a-și asculta fetița cum recită poemul „Noi te iubim Republică frumoasă". A fost minunat. Ni se mai descrețește și nouă frunțile ascultând și văzând atâtea lucruri frumoase din partea copiilor noștri.

— „Ei sunt viitorul, ei sunt nădejdea noastră. Pentru ei vom semna cu dragoste și hotărâre, în același timp, Apelul pentru pace. Noi și ei avem nevoie de pace. Destul am suferit" — completează tovarășa Tăutu, muncitoare la Victoria, mama pionierului Tăutu Vasile,

— „Și noi luptăm pentru pace", ne spune Răschitoru Const. Știți cum? Invățând regulat lecțiile și răspunzând la apelurile organizației. Eu pe semestrul I mi-am dat silința și am numai de 8. 9 și 10. Voi semna cu bucurie Apelul pentru pace, fiindcă numai în timp de pace pot învăța, pot să simt dragostea părinților și să mă joc".

— „Tata mi-a murit în pogrom și eu știu ce înseamnă războiul. Când vor veni tovarășii la școală la noi cu listele pentru semnat Apelul pentru pace, eu o să mă scol prima și o să semnez. Nu vreau s'o pierd și pe mama. Eu sunt pionieră și vreau să trăiesc, vreau să muncesc, să învăț, complectează Bercovici Ghizela, conducătoarea unității Nr. 15.

*

Imprejurul nostru copii „pionierii' lumea celor mici primăvara Republicii noastre, primăvara păcii pentru care luptăm cu toții, s'au adunat cu toții.

Fiecare ne spune câte ceva. Despre munca lor, despre învățătură, despre pregătirea pentru concurs, despre felul cum luptă ei pentru pace.

— „Tovarășe! Stai nițel! Nu pleca încă!"

Am întors capul. In spatele meu era o fetiță brunetă, cu ochii mici ca niște mărgele. Se lupta nevoie mare cu massa celorlalți copii. Vroia să-mi spună ceva care o frământă un lucru pe care-l simțea, îl trăia intens.

„Tovarășe, să știi că eu pioniera Ilașciuc Elena, orfană de război voi lupta împreună cu mama mea și cu toți pionierii din unitate pentru ca să nu mai fie război. La noi nu a fost încă nimeni cu Apelul pentru pace dar când o să vie tovarășii voi semna împreună cu mama, pentru ca să afle toți oamenii că o pionieră și mama ei văduvă vor pace, luptă pentru pace. Și ca noi toți sunt sigură că toți pionierii și toate mamele, toți părinții toți oamenii cinstiți, doresc pace."

*

Pe fața Iulianei s'a prelins o lacrimă. Își aducea aminte de tatăl ei...

Rezultatele din Campionatul Național de volei

In tot cursul zilei de Duminică au avut loc pe 7 terenuri din Iași 48 jocuri de volei în cadrul campionatului național.

In cadrul categoriei „onoare" s'au înregistrat următoarele rezultate:

Flamura Roșie—Lic. Băeți Nr. 2 : 3-0
CSU—Armata : 3 0
Progresul Sănitar—Locomotiva CFR : 3-0
Lic. Băeți Nr. 2—Dinamo : 3-1.

De vânzare casa din str. Sft. Teodor 31 la prețul de lei 100.000, Amatorii se vor adresa la D-na Ernestina Bernștein, str. Tăbăcarilor 13, București.

Mica publicitate

PIERDUT buletin Bir. Pop. Iași, carnet desindicat tran sporturi, carnet de birjar și alte acte pe numele Iancu Iancu str. Socola 80 Le declar nule.

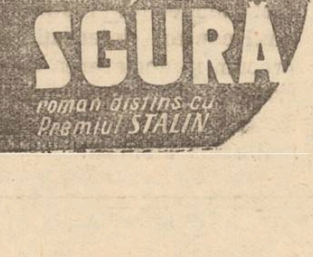

Citiți zilnic „OPINIA",

Cinema SIDOLI

Prezintă cu începere de Miercuri 12 până Miercuri 19 Aprilie 1950

PREMIERA

O producție a Studiourilor de Stat Cehoslovace

Moș locomotivă

cu Jaroslav Marvan, Otomar Krejca, Marie Jezkova

Complectare Jurnal ROMFILM

Cinema „PUȘKIN"

Prezintă cu începere de JOI 13 până Miercuri 19 Aprilie 1950

O producție a studioului MOSFILM

O pânză în depărtare

cu A. Melnicov, F. Nikitin, N. Ploșnicov

Complectare JURNAL ROMFILM

Cinema „Maxim Gorki"

Prezintă cu începere de Joi 13 până Marți 18 Aprilie 1950

PREMIERA

O producție a Studioului MOSFILM

O fată cu noroc

cu Valentina Serova, Emma Țesarcaia, I. A. Tutaskin

Complectare Jurnal Romfilm

CINEMA TIMPURI NOI

Prezintă cu începere de Duminică 9 Aprilie 1950

Un program variat compus din 7 filme:

Colaboratorii invizibili
B O X
Povestea magnetului

Femele din R.P.R. luptă pentru pace

Știință și tehnică

Jurnal Romfilm Nr. 12 — Jurnal Sovietic Nr. 12

PROGRAMUL VIITOR
La „Maxim Gorki"
PREMIERA
O producție „MOSFILM"
Prima iubire
— cu —
Valentina Karavaeva, M. Kuznețov, D. Pankratova, V. Altaiskaia

Programul viitor
La Cinema PUȘKIN
Gustav Frohlich, Marianne Simson, Karl Schönböck
— IN —
Poveste cotidiană

Abonați-vă la ziarul „OPINIA"

ULTIMELE ŞTIRI

Eri după amiază

Mii şi mii de oameni ai muncii din oraşul nostru au semnat apelul pentru apărarea păcii

In întreprinderile locale a avut loc ieri după amiază meetinguri entuziaste în cadrul cărora muncitorii, tehnicienii, funcţionarii au semnat Apelul Comitetului Permanent al Partizanilor Păcii dela Stockholm.

La fabrica Victoria

După terminarea schimbului de dimineaţa, salariaţii s'au întrunit în sala de finisaj. Tov. Eti Schreiger a spus: Ne-am adunat tovarăşi să ne exprimăm voinţa noastră neclintită de a apăra Pacea. Semnând Apelul Păcii, noi ne arătăm adeziunea la lupta întregii omeniri progresiste. După ce s'a dat citire Apelului, oamenii au început să semneze dedesubtul rândurilor ce exprimă năzuinţele de Pace a sutelor de milioane de oameni.

La ETACS

În sala de festivităţi dela tramvaie s'au adunat muncitorii dela atelierele de lăcătuşerie, strungărie, fierărie, din toate părţile garajului de tramvae.

Muncitorii au semnat Apelul cu toată căldura. Tov. Panait Rudeanu şi V. Baian şi-au luat angajamentul de a reface complect tramvaiul Nr. 11 până în ziua de 1 Mai.

La Ţesătura

În cadrul meetingului, muncitorii, semnând Apelul şi-au luat angajamente concrete. Astfel Antoaneta Ocheană a spus: Voi căuta să dau marfă de cât mai bună calitate la cele 8 războaie la care lucrez.

*

Deasemeni au mai avut loc meetinguri înflăcărate la fabrica metalurgică „23 August", la CAM, RATA etc. cu care prilej salariaţii au semnat Apelul care condamnă folosirea armei atomice ca armă de exterminare în massă a oamenilor muncii şi consideră drept criminal de război guvernul care va folosi primul această armă împotriva vreunei ţări

Conferinţă pentru pace în ţara Galilor

LONDRA 18 (Agerpres) — Ziarul Daily Worker anunţă că la 15 Aprilie a avut loc la Neath (ţara Galilor) conferinţa pentru apărarea păcii. La această conferinţă au luat parte 114 delegaţi, reprezentând 47 de organizaţii şi în special 14 sindicate ale minerilor, două comitete pentru apărarea păcii, 3 organizaţii ale sindicatului unit al muncitorilor din industria de construcţii mecanice, 3 consilii sindicale şi alte organizaţii.

La această conferinţă a luat cuvântul şi laburistul independent Platts Mills.

Cum se va face distribuirea zahărului şi uleiului în localitate

Ce raţii vor primi posesorii de cartele

In urma instrucţiunilor primite din partea Secţiunei Comerciale a oraşului, toate magazinele alimentare şi cooperativele din localitate vor începe azi distribuirea zahărului şi uleiului care se va face după următoarele norme:

Pentru zahăr:

Posesorii de cartele tip A vor primi 2000 gr. B 1, 1500 gr., B. 1250 gr., C. 750 gr. D 1, 500 gr., D2 1000 gr,

Pentru ulei:

A. 1000 gr., B 1, 750 gr., B. 750 gr., C. 500 gr., D 1 şi D 2 câte 400 grame.

VIENA 18 (Agerpres). — **La data de 10 Iunie va avea loc la Viena Congresul Partizanilor Păcii din Austria.**

Comitetul de pregătire anunţă că ştirea despre convocarea Congresului a fost salutată cu entuziasm în toată ţara.

La luptă pentru pace!

Scriitorii din R. P. R. au semnat cu entuziasm Apelul Comitetului Permanent al partizanilor Păcii

BUCUREŞTI 18 — (Agerpress). — Toţi oamenii dornici de pace şi cinstiţi din ţara noastră, semnează zilnic apelul Comitetului Permanent al Congresului Mondial al Partizanilor Păcii.

In fiecare uzină, în fiecare fabrică, în laboratoare şi şcoli, în fiecare casă, oamenii cinstiţi semnează pentru a declara drept criminal de război acel guvern care va folosi primul arma atomică.

Alături de toţi ceilalţi oameni doritori de pace, scriitorii din ţara noastră, şi-au afirmat şi ei voinţa lor nestrămutată pentru bunul lor cel mai scump: Pacea.

La şedinţa care a avut loc Luni după amiază la sediul Uniunii Scriitorilor din RPR a vorbit tov. Mihai Beniuc, secretar al Uniunii, care a spus:

„Nu cred să existe în ţara noastră vreun om cinstit, care să nu semneze acest apel al păcii. Noi scriitorii care simţim nevoia să punem forţele noastre în slujba păcii, semnăm acest apel, conştienţi că prin aceasta semnăm garanţia viitorului nostru luminos". A vorbit apoi scriitoarea Vera Hudici. In cuvinte calde ea a înfăţişat câteva aspecte înfiorătoare ale urmărilor războiului hilerist, spunând în încheiere:

„Voi lupta din toate puterile să împiedic deslănţuirea unui nou război mondial, pentrucă astfel ştiu că apăr pacea, scumpă tuturor oamenilor cinstiţi din lumea întreagă.

Luând cuvântul scriitorul în limba germană E. Korn, şi-a luat angajamentul să scrie cât mai multe poeme în care să reflecteze lupta pentru pace a popoarelor.

Scriitorul Eusebiu Camilar şi a luat angajamentul de a demasca în cartea pe care o scrie, pe cei ce pregătesc un nou război.

Din cuvintele fiecărui vorbitor a reieşit voinţa fermă de luptă pentru pace, hotărârea de a împiedica încercările criminale ale imperialiştilor anglo-americani de a provoca un nou război. Printre numeroşii scriitori care au luat cuvântul, a fost şi tov. Mihail Novicov, secretar al Uniunii Scriitorilor.

Apoi scriitorii au semnat cu bucurie apelul Comitetului Permanent al Congresului Mondial al Partizanilor Păcii.

Docherii din Oslo refuză să descarce armament american

OSLO 18 (Agerpress) — Mişcarea pentru pace ia o mare extindere în Norvegia. In ultimul timp au fost constituite în cele mai mari oraşe ale ţării peste 30 de comitete pentru apărarea păcii.

Valul de proteste împotriva subjugării ţării şi a scăderii nivelului de trai a oamenilor muncii creşte tot mai mult. Oamenii muncii sprijină refuzul docherilor din Oslo de a descărca armament american a cărui sosire este aşteptată curând. In cadrul meetingurilor ţinute în oraşe şi sate se poate vedea că organizaţiile muncitoreşti iau parte activă la demonstraţiile ce se vor desfăşura cu ocazia zilei de 1 Mai.

Rezultatele etapei a II-a a concursului de coruri şi jocuri al echipelor artistice sindicale

Comisiunea pentru selecţionarea echipelor prezentate la etapa II-a a concursului de coruri şi jocuri sindicale, compusă din tov. Manolache N., preşedintele Consiliului Sindical Judeţean Iaşi, Ciobanu Gh., delegatul Ministerului Artelor şi Institutului de folclor, Peiovici Maria, delegata Uniunii Instituţiilor de Stat, Socea Vasile, delegatul Uniunii transporturi şi comunicaţii. Ira Şfarţ, responzabilul cultural al Consiliului Sindical Judeţean Iaşi, Vicol I., profesor de muzică la Institutul de Artă, Freiberg I., profesor de jocuri, Ultimescu Vasile, profesor de jocuri, Antropov Serafim, directorul Filarmonicei de Stat „Moldova", Foca Elena, delegata Teatrului Naţional, discutând rezultatele concursului, au ajuns la următoarea clasificare:

CORURI

Premiul I Sind. CFR Iaşi, Sind. ETACS Iaşi, Sind. Inst. şi Sfaturi Tecuci.

Premiul II Sind. Sanitar Iaşi, Sind. Studenţi Politehnica Iaşi, Sind. PTT Iaşi.

Premiul III Sind. Studenţi Medicină Iaşi, Sind. Învăţământ Fălciu, Sind. Textila Roşie Iaşi, Sind. CFR Paşcani.

Menţiuni: Învăţământ Iaşi, Comerţ şi Cooperaţie Vaslui, Mixt — Agricol şi Învăţământ Fălticeni, Învăţământ Vaslui, Instituţii şi Sfaturi Vaslui, Transport şi Comunicaţii Tutova, Confecţii Tutova, Sind .Agricol Boroaia —Baia, Sind. Agricol Drăgăneşti Baia, Sindicatul Mixt Baia, Sind. Alim. Casnic — CAM Tecuci, Gospod. Agricolă Criveşti Tutova, Sind. Agricol Dolheşti Baia, Sind. Alimentar Tutova.

JOCURI

Premiul I Sind. ETACS Iaşi, Gospod. Agricolă de Stat Criveşti-Tutova, Sindicatul CFR Iaşi.

Premiul II Sind. Agricol Învăţământ Drăguşeni Baia, Sind. Inst. şi Sfaturi Tecuci, Sind. Textil-Imbrăc. Coop. 1 Mai Iaşi, Sind. Mixt Muncitoresc Fălciu, Sind. Învăţământ Vaslui, Sind. Comerţ şi Coop. Fălticeni Baia, Sind. Textil Tutova.

Menţiuni: Sind. Învăţământ Tutova, Sind. Alim. Ghidigeni Tutova, Sind. Agricol Motca Baia, Sind. Agricol Osesti Vaslui.

Ora 12

Un mare meeting al muncitorilor şi docherilor din Rotterdam

Cuvântul lui Paul de Groot, secretar general al Partidului Comunist Olandez.

HAGA 18. (Agerpress). — In cadrul luptei pentru pace şi pentru interzicerea armei atomice, la Rotterdam a avut loc un mare meeting al muncitorilor şi al docherilor.

La meeting a luat cuvântul Paul de Groot, secretarul general al Partidului Comunist Olandez, care a subliniat că atâtato ii la război americani şi complicii lor din Europa occidentală îşi intensifică eforturile pentru a dezlănţui un nou război. In acest scop, printre altele ei doresc să întrebuinţeze Rotterdamul, unul dintre cele mai mari porturi din Europa centrală.

Noi ne-am luat angajamentul a spus de Groot să facem tot ce ne stă în putinţă pentru a zădărnici planurile atâtătorilor la război. Oamenii muncii trebue să fie uniţi pentru a împiedica livrările de armament american. Declarăm cat goric că poporul olandez doreşte pacea.

De Groot a accentuat în încheiere că dacă imperialiştii vor dezlănţui un nou război, acesta va duce cu sine la prăbuşirea întregului sistem capitalist.

VII MANIFESTAŢII LA LONDRA pentru încetarea războiului din Malaya

LONDRA 18 (Agerpres). — Organizaţia tineretului Comunist din cartierul Stepney din Londra a organizat o manifestaţie pentru pace. Manifestanţii purtau pancarte cu lozinci cerând să se pună capăt războiului din Malaya.

Vorbitorii au arătat că toţi muncitorii englezi trebue să lupte împotriva războiului din Malaya deoarece el ameninţă pacea lumii.

Incheerea lucrărilor celei de a doua conferinţe naţionale a Partidului Muncii din R. P. Albania

TIRANA 18 (Agerpres) — Tass transmite:

Sâmbătă a avut loc şedinţa de închidere a Conferinţei în cadrul căreia s'au desfăşurat alegeri suplimentare de membri şi candidaţi în Comitetul Central al Partidului Muncii din R. P. Albania. Au fost aleşi membri în Comitetul Central Spiro Pano şi Hadji Leşi. Delegaţii au întâmpinat cu ovaţii prelungite propunerea de a se trimite o telegramă de salut marelui prieten al poporului albanez, genialului conducător al Partidului Bolşevic, tov. I. V. Stalin.

Tuk Iakova, care prezida şedinţa, a anunţat delegaţilor că a fost îndeplinită hotărârea primului Congres al Partidului privitoare la editarea în limba albaneză a operei tovarăşului I. V. Stalin, „Problemele Leninismului, într'un tiraj de 25.000 exemplare. Această comunicare a fost întâmpinată cu aplauze furtunoase şi sclamaţii.

Cuvântul de închidere a fost rostit de Enver Hodja, care a subliniat însemnătatea istorică a Conferinţei, atât pentru Partid cât şi pentru întregul popor albanez. Această Conferinţă a spus el, care s'a desfăşurat într'o atmosferă de critică şi autocritică bolşevică, a arătat maturitatea membrilor Partidului Muncii din R. P. Albania. In cadrul ei au fost desvăluite multe lipsuri în munca de partid şi au fost trasate căile pentru înlăturarea lor. Această conferinţă a arătat uriaşul respect şi marea dragoste pe care o nutresc membrii Partidului faţă de salvatoarea lor, care ajută acum R. P. Albania să construiască socialismul — glorioasa Uniune Sovietică faţă de Partidul Bolşevic şi Marele Stalin.

Comitetul britanic pentru apărarea păcii a elaborat un proect de program pentru desfăşurarea luptei pentru pace

LONDRA 18 (Agerpress) Comitetul britanic pentru apărarea păcii a dat în cursul lunii Martie un proect de program pentru desfăşurarea luptei pentru pace adresat tuturor oamenilor muncii, prin care aceştia sunt chemaţi să semneze o petiţie pentru pace prin care guvernul este invitat să susţină interzicerea armei atomice şi instituirea unui control internaţional, precum şi declararea drept criminal de război a acelui guvern care va folosi primul arma atomică.

Plata impozitelor pe salarii şi pe clădiri

Dispoziţiile Ministerului de Finanţe cu privire la achitarea lor

In legătură cu plata impozitului pe salarii, Ministerul de finanţe a dispus ca după data de 10 ale fiecărei luni din trimestrul Aprilie-Iunie a. c., organele în subordine să cerceteze dacă toate instituţiile şi întreprinderile au vărsat impozitul respectiv. Se vor lua măsuri de verificare şi de sancţionare acolo unde este cazul.

Ministerul a mai făcut cunoscut celor în drept că indemnizaţie de 4o la sută asupra salarului de bază, acordată salariaţilor trimişi să lucreze în altă localitate decât în aceea pentru care s'au angajat, la o distanţă de 40 kilometri — indemnizaţie acordată pe baza art. 15 din decizia Consiliului de miniştri Nr. 312 publicată în Buletinul Oficial Nr. 16 din 6 Aprilie 1949 — fiind considerată plus de salar, suportă impozitul cu cotele din legea I. V. P., prin cumulare cu salarul tarilar.

Odată cu verificarea impozitului pe salarii se va verifica şi contribuţia de 10 la sută pentru asigurările sociale, dresându-se actele legale în cazuri de abateri.

In ce priveşte impozitul pe clădiri s'a dispus ca în cursul lunii Aprilie a. c. să fie verificaţi chiriaşii care n'au reţinut şi vărsat impozitul respectiv, în anul 1949 şi mai vechi, cât şi în trimestrul I pe 1950.

După data de 10 Iunie a. c. şi până la sfârşitul lunii, vor fi verificaţi chiriaşii care n'au reţinut şi vărsat impozitul aferent chiriei pe trimestrul Aprilie-Iunie a.c.

Cum se va face înscrierea inginerilor, fizicienilor, chimiştilor, subinginerilor şi conductorilor tehnici

Am arătat în numărul de ieri al ziarului nostru că în zilele de 21 şi 22 Aprilie 1950 se va efectua recensământul inginerilor chimiştilor, fizicienilor, geologilor subinginerilor şi conductorilor tehnici din R. P. R.

La Iaşi se organizează două comisii principale: una judeţeană, cu sediul la Comitetul Provizoriu Judeţean şi una cu sediul la Comitetul Provizoriu orăşănesc. Pe lângă fiecare din cele 5 plăşi din judeţ va funcţiona câte un birou central unde se vor face operaţiunile de recensământ din plasa respectivă.

In oraş, pe lângă fiecare întreprindere unde sunt cel puţin 10 persoane de recenzat va funcţiona câte un birou de recensământ.

Asemenea birouri vor funcţiona pe lângă Politehnica „Gh. Asachi" C. F. R. ETACS, Ţesătura etc. inginerii, chimiştii, fizicienii, geologii, subinginerii şi conductorii tehnici, salariaţi ai întreprinderilor şi instituţiilor cu mai puţin de 10 persoane din aceste categorii vor face recensământul la comisiunea dela Comitetul Provizoriu orăşănesc.

In zilele de 19 şi 20 Aprilie se va face instructajul şi se vor da formularele In zilele de 21 şi 22 Aprilie se vor face operaţiunile de recensământ.

In aceste zile inginerii, chimiştii, fizicienii, geologii, subinginerii şi conductorii tehnici sunt rugaţi să nu se deplaseze din oraş, pentru a se putea prezenta la recensământ.

TIPOGRAFIA „LUPTA MOLDOVEI", IAŞI, STR. ŞTEFAN CEL MARE 50—52.

BIBLIOTECA UNIVERSITĂȚII IAȘI

ANUL 48 Nr. 1089

4 PAGINI 4 LEI

Joi 20 Aprilie 1950

OPINIA

ZIAR POPULAR COTIDIAN

ABONAMENTE
Lei 360 . . . . 3 luni
Lei 5000 Intreprinderi, Autorități pe un an

Atelierele tipografice
IAȘI Str. ȘTEFAN CEL MARE 50-52

Redacția
IAȘI, Str. Cuza Vodă, 1 (etaj)
Administrația
IAȘI, Str. Cuza Vodă, 1

TELEFOANE
REDACȚIA Nr. 1209
ADMINISTRAȚIA Nr. 2042
TIPOGRAFIA Nr. 1210

Provocarea aviației americane întărește voința luptătorilor pentru pace

La radio „Vocea Americii" se poate auzi uneori, pronunțat pe un ton falsdeclamatoriu, și cuvântul *pace*. Insă se vorbește acolo despre acest bun al popoarelor ca despre un ideal plasat undeva, pe un târâm suprapământesc. Glasul gutural al speaker-ului capătă inflexiuni de melodramă prăfuită rostind cuvântul ce exprimă condiția esențială a vieții, condiție pentru stabilirea căruia sunt deciși să lupte toți oamenii cinstiți din lume.

Nu, propaganda imperialistă nu ne poate înșela. Căci nu numai tonul ipocrit, nesincer, dela „Vocea Americii" îi demască astăzi pe patronii posturilor de radio americane, aceiași care trag anual uriașe profituri smulse cu prețul mizeriei negre a muncitorimii, ci și acțiunile lor direct provocatoare. Intr'adevăr, opinia publică din lumea întreagă este indignată de metodele gangsterești ale aviației americane care, împotriva tuturor uzanțelor internaționale, a violat spațiul aerian al Uniunii Sovietice, trimițând un avion înarmat într'un zbor de recunoaștere. De atunci, sub pretextul căutării avionului pretins „dispărut", avioanele militare americane execută o serie de manevre a căror bază de pornire este aerodromul din Kastrup (Danemarca).

Ziarele din toată lumea privesc această provocare americană drept cea mai categorică desmințire a vorbăriei despre caracterul „pașnic" al pactului Atlanticului. Insăși revista britanică *The Economist*, deși se face ecoul calomniilor antisovietice, sfătuește Statele Unite să fie „moderate în acest caz supărător". Din toate colțurile Franței sosesc telegrame și moțiuni de protest exprimând revolta maselor împotriva recentei provocări. „In timp ce în întreaga lume se desfășoară campania pentru interzicerea armei atomice, recenta violare intenționată a spațiului aerian sovietic de către un avion militar american, constitue unul din stadiile de pregătire pentru folosirea armei atomice într'un războiu de agresiune. Este limpede că un agresor are nevoe să cunoască sistemul de apărare a țării pe care intenționează s'o atace.

R. NAUMESCU

(continuare în pag. 2-a)

Mii și mii de oameni semnează legea apărării vieții, a păcii

Intr'un avânt sporit, cu promptitudinea unui gest care emană direct din suflet, din voința tuturor oamenilor cinstiți și de bună credință, apelul Comitetului Permanent pentru Apărarea Păcii este însușit și semnat de salariații din intreprinderi și instituții, de profesori, învățători, studenți, oameni de litere, medici, preoți, tehnicieni, funcționari, pensionari, etc. Cu toții se ridică cu tărie împotriva acelora care vor să incendieze lumea. Cu toții cad de acord să considere drept criminal de războiu guvernul care va folosi primul arma atomică. Este mișcător să vezi cum acest sguduitor apel, glasul conștiinței sutelor de milioane de oameni, primește adeziunea popoarelor care vor să trăiască, să se desvolte în pace și libertate. Intărit cu semnăturile oamenilor cinstiți din toată lumea, Apelul Comitetului Permanent al Congresului Mondial al Partizanilor Păcii dela Stockholm, devine cea mai puternică lege pentru care vor lupta oamenii liberi, legea apărării vieții, a păcii.

Pentru apărarea păcii
Semnăm împotriva celor care ar îndrăzni să ridice spada contra vieții

Noi scriitorii ieșeni grupați în jurul Filialei din Iași a Uniunii Scriitorilor din RPR luând cunoștință de Apelul Comitetului Permanent al Congresului Mondial al Partizanilor Păcii ne exprimăm și pe această cale adeziunea noastră fermă la acest apel și hotărîrea de a lupta din tot greul puterilor noastre pentru zădărnicirea planurilor criminale ale imperialiștilor anglo-americani care doresc din nou să incendieze lumea.

Nouă ne este scump orașul nostru cu care am suferit împreună barbaria trecutului războiu fascist și căliți de cele câte am îndurat ne luăm angajamentul de a lupta cu toate puterile împotriva tuturor acelora care ar îndrăzni să ridice spada contra vieții noi ce se făurește în țara noastră.

Ca unii care înțelegem legile de desvoltare ale istoriei privim cu curaj și cu optimism ziua de mâine, fiindcă în fața ochilor noștri se deschid cu fiecare zi, perspectivele unei ere luminoase ale cărei trăsături vizibile sunt întruchipate în desvoltarea Uniunii Sovietice, eliberatoarea și prietena Patriei noastre.

Zădarnic ridică iarăși capul din întuneric dușmanii omenirii muncitoare, fiindcă noi știm astăzi să vedem viitorul cu limpezimea pe care ne-o dă știința marxist-leninistă.

Imperialismul hidos se duce de-a rostogolul spre inevitabila lui pieire.

Conștienți de acest fapt, noi luptăm pentru viață, pentru pace în întreaga omenire muncitoare deasupra căreia strălucește viu soarele socialismului aprins de geniul lui Lenin și de prietenul cel mai scump al tuturor oamenilor muncii din lume Iosif Vissarionovici Stalin.

Cu aceste convingeri înțelegem să semnăm Apelul și noi pășim înainte spre a face din scrisul nostru o armă de luptă pentru socialism, pentru pace.

Biroul de conducere al Filialei din Iași a Uniunii Scriitorilor din RPR

I. Istrati, N. Țațomir, Gh. Agavriloaie, Gr. Scorpan, Al. Popovici

„Războiul înseamnă o mare eclipsă în desvoltarea științei și în progresul omenirii"

Orice om de știință prin însăși structura sufletului său și prin chiar preocupările sale este un adept hotărît și sincer al păcii.

Războiul, oricum s'ar purta el și oricât de scurt ar fi, înseamnează o mare eclipsă în desvoltarea științei și în progresul omenirii.

In calitate de om cu preocupări științifice mă consider dator să mă alătur acelora care luptă împotriva războiului, și să semnez cu hotărîre Apelul Comitetului Permanent al Congresului Mondial al Partizanilor Păcii.

Prof. N. ZAMFIRESCU
Facultatea de Agronomie

„Pentru pace să ne încordăm forțele, să strângem rândurile, să luptăm"

Biserica Ortodoxă Română, urmând exemplul și îndemnul Bisericii Ortodoxe Ruse, și-a dat—prin reprezentanții ei autorizați—adeziunea la lupta dusă de toți oamenii cinstiți pentru menținerea neștirbită a păcii, în pofida tuturor planurilor distrugătoare ale imperialiștilor. Biserica nu poate sta departe de dorința cea mai sfântă astăzi tuturor oamenilor de bună credință, indiferent de naționalitate, religie sau profesiune: Pacea. Biserica a propovăduit totdeauna pacea, dar acei ce au avut interesul să se servească de autoritatea ei, transformând-o într'o armă de diversiune politică, au tălmăcit falsificat conținutul acestei noțiuni, tălmăcind-o în chip demobilizator.

Pentru realizarea condiției absolut necesare prosperității maselor, pentru ca pacea să devină o realitate, trebue să ne încordăm forțele, să strângem rândurile, să luptăm.

Cârmuitorii Bisericii Ortodoxe ne-au dat povață tuturor preoților să stăm în mijlocul poporului, învățându-l să ia parte și să îmbrățișeze toate acțiunile puse în slujba întăririi păcii. Indeplinindu-mi această datorie, ca membru într'unul din Comitetele de pace din oraș, îndemn la rândul meu cetățenii creștini și necreștini, și pe toți oamenii cinstiți, să semneze Apelul Comitetului Permanent pentru Apărarea Păcii din R.P.R., căci numai așa își îndeplinesc, în conștiință curată, datoria de oameni și de patrioți.

Preot Gh. MIHOCI

„Omenirea s'a unit făcând zid puternic pentru apărarea păcii"

Am trăit două războaie mondiale. Am văzut distrugerile barbare cauzate de bombe, am trăit suferințele și durerile a două generații care s'au jertfit pentru mărirea profiturile moșierilor, fabricanților și bancherilor.

Un nou războiu ar însemna cea mai oribilă calamitate pentru masa oamenilor muncitori și cinstiți. Cu mare bucurie văd însă de această dată că omenirea s'a unit făcând zid puternic pentru apărarea păcii. Apelul Comitetului Permanent pentru apărarea păcii pe care l-am citit în ziare mi-a întărit convingerea că de noi, de toți oamenii simpli și modești, de voința noastră atârnă păstrarea păcii. Deaceia voiu semna apelul conștient de importanța acestui act pe care sutele de milioane de oameni îl vor săvârși, spulberând uneltirile imperialiste.

OCTAVIAN SAVEANU
pensionar

11 copii au murit de foame în cea mai roditoare vale a Statelor Unite

In însorita vale San Joaquin din California, una din cele mai bogate regiuni agricole din lumea întreagă, au murit de curând 11 copii ai unor muncitori agricoli. După declarațiile oficiale, cauza morții lor a fost subnutriția.

Charles Brannan, ministrul agriculturii Statelor Unite, a declarat că „din păcate, condițiunile îngrozitoare de trai descrise atât de plastic acum 10 ani în romanul lui John Steinbeck — „Fructele mâniei"— sunt încă actuale".

„O democrație adevărată n'ar tolera o asemenea stare de lucruri" — a declarat el membrilor unui Comitet parlamentar care au pornit o anchetă asupra problemei sărăciei și a mizerabilului nivel de trai atât al muncitorilor dela oraș, cât și al muncitorului agricol american. Inaltul demnitar recunoaște că aceste condițiuni de trai se pot înrăutăți din ce în ce mai mult.

O hotărîre a CC al PMR cu prilejul aniversării a 80 de ani dela nașterea lui V. I. Lenin

C. C. al P. M. R. a luat o hotărîre în legătură cu aniversarea a 80 de ani de la nașterea marelui geniu al omenirii muncitoare, Vladimir Ilici Lenin.

La data de 18 Aprilie va avea loc o adunare a activului de Partid la care se va conferenția despre: „Materialism și empiriocriticism" a lui V. I. Lenin.

Deasemenea în ziua de 21 Aprilie va avea loc la București o adunare festivă consacrată celei de a 80-a aniversări a nașterii lui Vladimir Ilici Lenin, la care se va conferenția despre „Lenin, marele învățător al oamenilor muncii din întreaga lume; I. V. Stalin, genial continuator al operei lui Lenin".

In aceeași zi vor avea loc adunări festive în toate orașele reședințe de județ.

In ziua de 22 Aprilie va avea loc deschiderea expoziției: „V. I. Lenin în pictura sovietică".

In cursul acestei săptămâni, în cinematografele din capitală și provincie, vor rula filme din viața lui V. I. Lenin.

Editura P.M.R. pregătește o nouă ediție a cărții „Lenin Vladimir Ilici, scurtă biografie".

In intreprinderi, instituții și la sate se organizează numeroase foto-expoziții și foto-vitrine, consacrate vieții și operei lui Vladimir Ilici Lenin.

Cea mai mare Universitate din lume

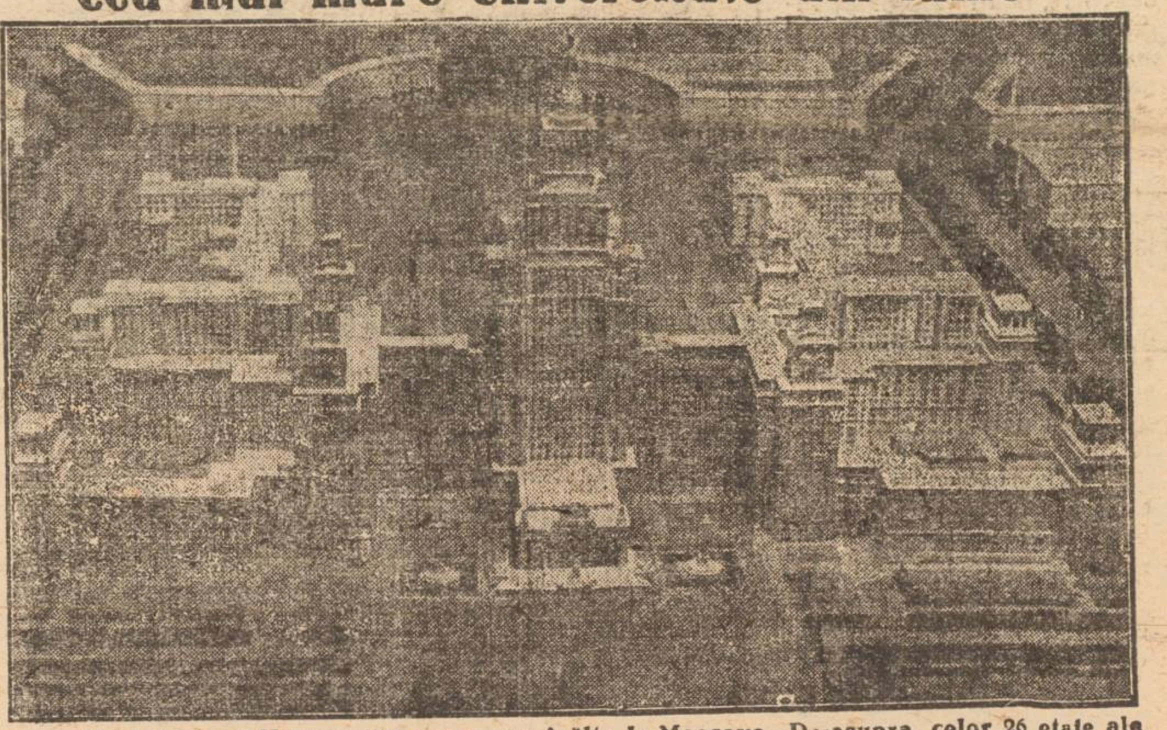

Macheta noii Universități care se va înălța la Moscova. Deasupra celor 26 etaje ale edificiului central se va ridica statuia lui Mihail Lomonosov. La dreapta și la stânga, în cele două aripi cu câte 19 etaje, vor fi amenajate locuințe pentru mai mult de 6000 de studenți. Profesorii și asistenții vor avea apartamentele lor în patru imobile de câte 10 etaje. In afară de apartamente și camere, noua cetate a Universității din Moscova, cu un volum total de mai mult de 1.700.000 de metri cubi, va cuprinde 150 amfiteatre fiecare cu câte 1500 locuri, 700 laboratoare de cercetări, 2 biblioteci pentru 1.200.000 volume și diverse muzee și grădină botanică de 42 hectare.

In cinstea zilei de 1 Mai
Noi realizări obținute și angajamente luate de Centrul de asistență studențească din localitate

Centrul de asistență studențească din orașul nostru este o instituție importantă, care se ocupă de bunul mers al vieții materiale a studenților, coordonând activitatea căminelor, cantinelor și policlinicelor universitare.

Urmând exemplul oamenilor muncii din fabrici, uzine și de pe ogoare, care prin întreceri socialiste caută să obțină noi succese în ramura de producție respectivă, pentru a asigura un trai mai bun poporului muncitor dela oraș și sate, funcționarii și personalul administrativ al Centrului de asistență studențească și-au luat noi angajamente în muncă.

După ce pe tărâm medical această instituție a îmbunătățit situația studenților bolnavi, în special pentru acei predispuși T.B.C. înființând în acest sens un preventoriu și o cantină, special amenajate, Centrul de asistență studențească a trecut la îmbunătățirea cantinelor și căminelor studențești.

In cinstea zilei de 1 Mai s'a hotărât a se înființa un nou cămin pentru studenții muncitori, de curând veniți la Politehnica muncitorească din orașul nostru.

Situația din căminele existente se va îmbunătăți deasemenea prin noi amenajări.

Se vor accelera în același timp lucrările de renovare a căminului Notre Dame, care în curând se va deschide, putând astfel adăposti un mare număr de studenți.

Masa la cantine se va îmbunătăți, aprovizionarea cu alimente fiind făcută numai prin magazinele de Stat și gospodăriile agricole de Stat. Se va înființa deasemenea o crescătorie de porci, care va alimenta continuu aceste cantine cu carnea necesară.

Pentru analiza muncii din fiecare lună se vor face ședințe cu întreg Comitetul Centrului de Asistență, precum și a delegaților permanenți U.T.M. La aceste

C. ILIE

(Continuare în pag. 2 a)

V. I. LENIN — CREATORUL STATULUI SOCIALIST SOVIETIC

de VARVARA PENTCOVSCAIA
Candidată în științele istorice

Marele conducător și învățător al întregii omeniri muncitoare, V. I. Lenin, este creatorul Uniunii Sovietice — primul stat socialist din lume.

Incă la sfârșitul secolului al XIX-lea, fiind în fruntea luptei revoluționare a clasei muncitoare din Rusia V. I. Lenin a arătat că țelul acestei lupte este răsturnarea exploatatorilor, nimicirea puterii capitalului și eliberarea maselor muncitoare de jugul exploatării.

In lupta necruțătoare împotriva oportuniștilor din toate țările, V. I. Lenin a apărat cu succes învățătura lui Marx despre stat și dictatura proletariatului, ridicând-o, totodată, la o treaptă nouă, mai înaltă.

V. I. Lenin a dat o lovitură sdrobitoare reformiștilor de tot felul, care încercau să dovedească că trecerea de la capitalism la comunism e posibilă fără sfărâmarea aparatului de stat burghez și fără dictatura proletariatului.

După cum a arătat V. I. Lenin, chestiunea fundamentală a revoluției proletare este chestiunea puterii. Insă luarea puterii de către proletariat nu este decât începutul. Puterea trebue apoi păstrată, consolidată în așa măsură, încât să devină de neînvins. In acest scop devine necesară dictatura proletariatului. După revoluția proletară, în fața dictaturii proletariatului se ridică următoarele sarcini principale: sdrobirea împotrivirii claselor exploatatoare răsturnate, organizarea operei de construcție socialistă, înarmarea revoluției pentru lupta împotriva dușmanilor externi, pentru lupta împotriva imperialismului.

Trecerea dela capitalism la comunism cuprinde o întreagă epocă istorică, în cursul căreia trebuie să se înfăptuiască o cotitură radicală în organizarea producției și în conștiința maselor muncitoare. V. I. Lenin a arătat că „dictatura proletariatului este o luptă crâncenă, sângeroasă și nesângeroasă, violentă și pașnică, militară și economică, pedagogică și administrativă, împotriva forțelor și tradițiilor vechii societăți". (V. I. Lenin, Stângismul — boala copilăriei comunismului, ed. II-a P. C. R., pag. 31).

Conducând lupta revoluționară a clasei muncitoare din Rusia, V. I. Lenin studia cu atenție ce se năștea nou în sânul maselor muncitoare în lupta împotriva țarismului, burgheziei și moșierilor. Cu o genială pătrundere, Lenin a văzut în Sovietele de deputați ai muncitorilor, create în cursul revoluției din 1905, germenii noii puteri proletare. In timpul celei de a doua revoluții ruse, — revoluția din Februarie 1917,— când, din inițiativa muncitorilor, țăranilor și soldaților, au fost din nou create Sovietele de Deputați ai Muncitorilor, Țăranilor și Soldaților, V. I. Lenin a arătat că această nouă formă de

(continuare în pag. 2-a)

Insemnări

La cursurile de pregătire a cadrelor didactice pentru coloniile şcolare

E ziua de 11 Aprilie. De dimineaţă grupuri de învăţători se îndreaptă către Liceul de Băeţi Nr. 1 unde se ţin cursurile de pregătire a cadrelor didactice pentru coloniile şcolare.

Merg grăbiţi, aducând cu ei toată dragostea pentru a pregăti pe fiii oamenilor muncii, ca vrednici constructori ai socialismului, şi nerăbdători de a pune o nouă cărămidă la marele edificiu de construire a socialismului.

Partidul a venit şi de data aceasta în ajutor, dând posibilitate cadrelor didactice să-şi însuşească cea mai înaltă experienţă, experienţa sovietică, pentru a putea face faţă sarcinilor educative ce le au coloniile şcolare.

Astfel, la lanţul marilor înfăptuiri se mai adaugă o verigă, semn al neprecupeţitei griji pe care o poartă Partidul şi Guvernul faţă de fiii acelora ce au suferit şi au luptat pentru o viaţă mai bună.

Pe băncile sălii de conferinţe s'au adunat cursiştii din toate unghiurile judeţului, tineri şi bătrâni, înfrăţiţi în acelaş gând: de a se pregăti necontenit pentru a fi cât mai folositori scumpei noastre Patrii.

Deodată liniştea se aşterne, E ora 10 jum. In sală intră biroul de conducere a cursurilor împreună cu conferenţiarul. Tov. Inspectoare Apostu, arată importanţa cursurilor, apoi capetele se apleacă uşor spre caietele deschise, ochii tuturor se îndreaptă spre conferenţiar şi munca a început: o muncă nouă, sub semnul unei ere noui.

In una din după amiezi, la Seminarul 8 e mare agitaţie pregăteşte lecţia „Educaţia pe baza principiilor moralei proletare".

Dela ora 16 19, cursiştii au învăţat individual, iar dela orele 19-20 se pregăteşte lecţia pe colective. In seminar s'au format cinci grupe şi discuţiile sunt foarte aprinse.

In alt seminar o cursistă explică technica educaţiei morale, dând exemple din activitatea proprie.

Discuţia începe în jurul problemei constrângerii.

— Nu se poate fără constrângere, spune o învăţătoare încărunţită de trecerea anilor, deoarece familia nu continuă opera educativă a şcolii.

— Ba se poate, intervine alta, netezindu-şi uşor bărbia. Trebue numai ca educatorul să ştie să se apropie şi să înţeleagă pe elev.

Intră în discuţie şi un învăţător din colectivul vecin arătând necesitatea legăturii dintre şcoală şi familie. In sfârşit, contribuţia fiecăruia duc la luminarea problemei Seara la masă cursiştii sunt foarte nerăbdători căci prin grija direcţiei vor merge la teatru să vadă „Cenuşăreasa". Peste tot domneşte voioşie şi se pot auzi problemele discutate la cursuri probleme din viaţa culturală a şcolilor şi căminelor culturale.

. . . . . .

In cele câteva momente care mai sunt până la intrarea lectorului pentru seminar, impresiile dela teatru se amestecă cu discuţii despre disciplina conştientă. Apoi fiecare îşi ocupă locul în bănci.

Lectorul pune în discuţie prima problemă „Definiţia moralei". E un moment de linişte. Nimeni nu are curajul să înceapă discuţiile. In sfârşit, ia cuvântu cu glas nesigur o învăţătoare tinără Dar în scurt timp aproape toţi vor să ia cuvîntul şi lectorul nu mai prideşte să le dea rândul.

Cursiştii se străduesc să-şi însuşească toate cunoştinţele, pentru a fi vrednici de eforturile pe care le face clasa muncitoare pentru ridicarea nivelului politic şi profesional al celor chemaţi să pregătească generaţia de mâine. Fiecare problemă este desbătută în mod amănunţit şi chiar aceia care la început se arătau foarte timizi au căpătat încrederea că nimic nu este imposibil atunci când vrea omul.

Zilele se scurg pe neobservate, întărind cu fiecare ceas voinţa de muncă şi luptă a cursiştilor pentru făurirea unui trai ferfcit a celor ce muncesc, în spiritul solidarităţii internaţionalismului proletar,

GH. SIRETEANU
coresp-

Pe marginea concursului pe sector al echipelor sindicale de cor şi joc

— Despre echipele judeţelor Baia şi Vaslui —

Concursul pe sector al echipelor sindicale de joc şi cor, care a antrenat în întrecere judeţele Iaşi, Baia, Tutova, Tecuci, Vaslui şi Fălciu, a constituit un moment important în lupta noastră pentru ridicarea nivelului cultural, ideologic şi artistic al maselor.

Ţinut sub semnul luptei pentru apărarea păcii, acest concurs a fost totodată şi un eficient mijloc de afirmare a voinţei dârze de împiedicare a planurilor imperialiste de instigare la un nou război.

Cele şapte judeţe concurente, prezentând pe cele mai bune ansambluri corale şi echipele de joc cu nivelul artistic cel mai ridicat, a dat spectatorilor nu numai prilejul de a lua parte la un reuşit spectacol, dar şi posibilitatea ca aceştia să-şi poată face o părere justă asupra stadiului la care au ajuns sindicatele din judeţele participante în lupta pentru ridicarea nivelului cultural, artistic şi ideologic al membrilor lor.

*

Judeţul *Baia* a fost reprezentat de corurile: *CFR Paşcani, Fălticeni I, Sind. Agricol şi Învăţământ—Dolheşti, Fălticeni II, Sind. Agricol şi Învăţământ—Boroaia* şi *Sind. Agricol şi Învăţământ—Drăgăneşti* precum şi de echipele de joc din: *Mojca* (Sind. Agricol şi Învăţământ) Drăguşeni (Sind. Agricol şi Învăţământ) şi Fălticeni (Sind. Comerţ şi Cooperaţie).

Cel mai bun dintre corurile reprezentând judeţul, Baia a fost *CFR Paşcani* care a obţinut dealtfel şi premiul III la concurs. Alcătuit dintr'un număr de 85 sindicalişti, corul a avut o armonizare justă a vocilor. E de observat că acest ansamblu coral ar fi reuşit desigur mai bine, dacă ar fi executat bucăţi mai armonice, alese dintre cele recomandate, sau dacă Ionescu Paşcani ar fi ţinut mai mult seama în compoziţiile sale „Cântul muncii" şi „Hora cu strigături", de folclor, căutând în permanenţă să creeze o melodie care să exprime din plin vigoarea şi elanul creator al clasei muncitoare. Bucăţile au abundat în efecte sonice inutile, care au îngreuiat compoziţiile. Corul însă a interpretat nuanţat şi realist cântecele, în felul acesta mărindu-le considerabil valoarea. Inaltul nivel artistic al ansamblului, a reeşit însă din felul în care corul C. F. R. Paşcani a interpretat „Cântecul Patriei" al lui Dunaevski.

Corul *Fălticeni* I (Agric. şi Invaţământ) a reuşit să interpreteze artistic şi valoros îndeosebi cântecul „Scrisoare de pe şantierul canalul Dunărea — Marea Neagră". Vocile nu au fost perfect armonizate şi dicţia a lăsat de dorit, foarte puţine cuvinte putând fi înţelese. Ansamblul a dat însă dovadă de disciplină şi interpretarea corurilor a fost naturală. Insistând asupra claritătii textului, asupra felului în care sunt spuse cuvintele, precum şi asupra armonizării vocilor, corul Sindicatelor Agricol şi Invăţământ din Fălticeni va repurta succese mai mari.

Ansamblul Sindicatelor *Agricol şi Invăţământ din Dolheşti* a interpretat just cântecele „Suntem Armatele Păcii" şi „Lie, lie, ciocârlie", dar vocile au fost inegale şi s'a observat o vădită lipsă de elan. Va trebui în munca de viitor echipele să insiste asupra nuanţării cântecelor şi asupra unui ritm mai viu, la cântecele care necesită aceasta.

Un cor realmente cu un înalt nivel artistic, reprezentând jud. Baia, este ansamblul *Fălticeni II*, care a interpretat nuanţat şi realist „Cântec pentru Plan", „Cântec pentru Stalin" şi „Sirena lui Roaită". Este însă necesar să se dea o atenţie deosebită şi disciplinei coriştilor".

Dintre celelalte echipe, *Sindicatul Agricol şi Invăţământ din Drăgăneşti* şi *Sindicatul Agricol şi Invăţământ din Boroaia*, a placut mai ales primul, pentru felul în care a executat „Fata Ardeleană", „Sârba babei" şi „Mocănaşul".

Dintre echipele de joc ale judeţului Baia, cea mai bună s'a dovedit a fi echipa *Sindicatelor Agricol şi Invăţământ din Drăguşeni*, care a luat dealtfel premiul II. Deasemeni o bună echipă de joc este şi aceea a *Sindicatului Comerţ şi Cooperaţie din Fălticeni*, care a obţinut premiul III.

Judeţul *Vaslui* a participat la concursul pe sector cu ansamblurile de cor: *Sind. Comerţ şi Cooperaţie-Vaslui, Invăţământ-Vaslui şi Instituţii şi Sfaturi Populare-Vaslui*, precum şi cu echipele de joc: *Oseşti* (*Sind. Agricol*) *şi Vaslui* (Invăţământ).

Corul *Sind. Comerţ şi Cooperaţie*, format din 54 sindicalişti, s'a caracterizat prin armonizarea vocilor şi prin claritatea lor, precum şi prin interpretarea cântecului sovietic *„Mă duc pe cursul repede al râului"*. Trebue să se acorde însă mai multă atenţie interpretării, pentruca executarea cântecelor să nu apară ca fiind făcută mecanic, rece, cerebral.

Corul *Sind. Invăţământ şi al Sind. instituţii şi Sfaturi*, egale din toate punctele de vedere, vor trebui să acorde mai multă atenţie nuanţării cântecelor, subliniind notele viguroase şi dând mai multă lumină pasagiilor lirice.

Dintre echipele de joc, cea care poate deveni o echipă fruntaşă este aceea a *Sind. Invăţământ-Vaslui*, care a obţinut premiul II, atât pentru numărul mare al membrilor, cât şi pentru interpretarea jocurilor. Este necesar însă ca această echipă să acorde pe viitor mai multă atenţie elementului folcloristic.

*

In numărul de mâine vom analiza felul în care s'au prezentat echipele de cor şi joc ale celorlalte judeţe participante la concursul pe sector, ţinut în sala Teatrului Naţional din Iaşi în zilele de 15 şi 16 Aprilie a. c.

Tr. ŢANEA

Sub semnul luptei pentru pace Căminul Cultural „S. Michoels" a chemat la întrecere toate căminele culturale din oraşul Iaşi

In întîmpinarea zilei de 1 Mai oamenii muncii din Republica noastră îşi reînoesc hotărârea neclintită de a lupta pentru pace şi socialism.

Comitetul de conducere a Căminului Cultural „S. Michoels" luând hotărîrea de a-şi intensifica munca de culturalizare a maselor a chemat la întrecere toate căminele culturale din oraşul Iaşi, fixând următoarele obiective:

1. Popularizarea luptei pentru pace condusă de Uniunea Sovietică şi demascarea atâtătorilor la un nou război.

2. Mărirea numărului de cititori cu 10 la sută.

3. Infiinţarea a două cercuri de citit în fiecare cartier din raza căminului cultural respectiv.

4. Difuzarea unui număr de broşuri cu caracter ideologic şi instructiv.

5. Ţinerea unei şezători închinate luptei pentru pace în colaborare cu Comitetul pentru Apărarea Păcii de pe lângă fiecare cămin.

Juriul va fi format din Şeful Secţiunei Artă şi Cultură a oraşului şi câte un delegat al fiecărui cămin cultural din oraş.

Şedinţa Cenaclului literar „A Toma"

Astăzi după masă la orele 18, are loc la sediul Filialei Uniunii Scriitorilor din str. Cuza Vodă Nr. 45. şedinţa obişnuită de lucru a cenaclului literar „A. Toma" din Iaşi.

Se va citi o schiţă a elevului Onofrei Hopulele după care vor urma discuţii critice asupra acestui gen literar.

Sunt invitaţi toţi cei pe care îi interesează problemele de artă şi literatură.

Vitrina librăriilor

G. OŞEVEROV:

Grupa comsomolistă în întreprindere

Prin această lucrare, Editura Tineretului, pune la îndemâna tinerilor utemişti o parte din bogata experienţă a activităţii grupelor comsomoliste.

Inflinţate pentru a asigura o mai strânsă legătură între organizaţie şi membrii săi, pentru a asigura mobilizarea tuturor comsomoliştilor în munca de îndeplinire a sarcinilor organizaţiei, pentru a asigura extinderea şi adâncirea influenţei organizaţiei asupra tinerilor muncitori necomsomolişti, grupele comsomoliste, organizate pe baza unităţii de muncă (secţie, atelier, etc.) se preocupă şi rezolvă cele mai felurite probleme ale vieţii şi activităţii tinerilor.

Incepând cu problema de frunte, îndeplinirea şi depăşirea planului de Stat, îndeplinirea şi depăşirea normelor de producţie şi terminând cu problemele vieţii de fiecare zi a tânărului muncitor—ca de pildă, atitudinea sa faţă de părinţi şi vârstnici, comportarea faţă de prieteni cc-şi alege—nimic nu trebue să scape atenţiei grupei. Grupa trebue să constitue o şcoală pentru membrii săi, să-i ajute a deveni cetăţeni conştienţi ai Statului Sovietic, să le insufle calităţile măreţe ale omului nou sovietic.

Arătând metodele concrete utilizate de grupele comsomoliste în lupta pentru atingerea acestor ţeluri, lucrarea este de un preţios ajutor grupelor utemiste, recent înfiinţate, ea este un îndreptar folositor tineretului muncitor din ţara noastră.

Provocarea aviaţiei americane întăreşte voinţa luptătorilor pentru pace

(urmare din pag. I-a)

Fără îndoială că avionul american a urmărit un scop determinat sburând deasupra zonei de frontieră sovietică din Marea Baltică. Nici un avion sovietic nu a încercat vreodată să sboare în spaţiul aerian american" — acesta este textul Comunicatului dat în Franţa de către Comitetul Permanent al organizaţiei luptătorilor pentru pace şi libertate.

Niciodată planurile monstruoase ale imperialiştilor aţâţători la război nu au fost mai limpede demascate.

Faptul că actul de provocare al aviaţiei militare nord-americane s'a petrecut în condiţiunile întăririi uriaşului front al păcii, nu poate decât să confirme şi mai mult importanţa luptei organizate pentru apărarea păcii. Semnăturile a sute de mii de oameni cinstiţi au fost depuse şi în ţara noastră împotriva folosirii armei atomice, şi pentru declararea drept criminal de război a guvernului care va folosi primul această armă. Şi adeziunile sporesc mereu, imens, într'o avalanşă nemaicunoscută până astăzi în nici o împrejurare.

Provocarea americană pusă faţă în faţă cu creşterea forţei partizanilor păcii, constitue o clară definire a ţelurilor urmărite de imperialişti în contrast cu toţi oamenii cinstiţi din lume. Victoria nu poate fi decât a acestora din urmă, victoria noastră, victoria vieţii.

A apărut în limbile: rusă, română, franceză, germană şi spaniolă:

„Pentru pace trainică, pentru democraţie populară!"

Bucureşti, Organ al Biroului Informativ al Partidelor comuniste şi muncitoreşti

Nr. 15 (75) Vineri 14 Aprilie 1950

ARTICOLUL DE FOND: Să strângem sute de milioane de semnături pe apelul pentru interzicerea armei atomice!

KIUITSI TOKUDA: Noua situaţie şi politica Partidului Comunist Japonez.

DOLORES IBARRURI: A treizecea aniversare a Partidului Comunist Spaniol.

L. RAUTU: Regimul de stat fascist din Iugoslavia

JAN MAREK: Note politice.

Scurte ştiri — Informaţii.

Apare în fiecare VINERI

De vânzare la toate magazinele „Librăria Noastră" şi la toate chioşcurile.

LEI 8

Au apărut:

„AŢĂŢĂTORII LA RAZBOI" — album de caricaturi antiimperialiste

V. AJAEV: Departe de Moscova, vol. III

M. SOLOHOV: Pe Donul liniştit, vol. II, ed. II-a

A. TOLSTOI: „Calvarul", vol. III, ed. III-a

„CARTEA RUSA"

(urmare din pag. I-a)

V. I. Lenin
-- creatorul statului socialist sovietic

organizare este, în sfârşit forma de stat potrivită pentru dictatura proletariatului.

In Octombrie 1917, clasa muncitoare din Rusia, sub conducerea lui V. I. Lenin şi I. V. Stalin, sub conducerea Partidului Bolşevic, a luat puterea. In ţară a fost instaurată dictatura proletariatului, care şi a găsit întruchiparea în Sovietele de Deputaţi ai Muncitorilor, Ţăranilor şi Soldaţilor. In fruntea primului stat proletar din lume se află Vladimir Ilici Lenin, acelaşi, care prin marele său geniu, a pregătit această victorie de importanţă istorică mondială.

Statul socialist sovietic întemeiat de V. I. Lenin şi I. V. Stalin se deosebeşte fundamental de toate celelalte state pe care le-a cunoscut vreodată istoria. Sovietele constitue cea mai democratică formă de organizare, cea mai cuprinzătoare organizaţie dintre toate organizaţiile de stat posibile. Printr'o asemenea formă a puterii de stat se înfăptueşte în modul cel mai complect alianţa clasei muncitoare şi a părţii exploatate a ţărănimii, într'o luptă comună împotriva exploatatorilor. Bazându-se pe colaborarea oamenilor muncii de toate naţionalităţile, Sovietele uşurează crearea alianţei trainice între ele în cadrul statului multinaţional Sovietele posedă uriaşul avantaj că ele întrunesc puterea legislativă cu puterea executivă, că ele sunt nemijlocit legate cu muncitorii, ţăranii şi cu toţi ceilalţi oameni ai muncii, asigurând participarea largă a oamenilor muncii la conducerea statului.

Sub puterea sovietică, armata şi poporul formează un întreg de nedespărţit. Din instrument de asuprire a poporului, cum era sub stăpânirea burgheziei, armata a devenit un instrument al eliberării poporului, apărarea libertăţii poporului. In soviete V. I. Lenin şi I. V. Stalin au văzut forţa capabilă să sfărâme definitiv şi deplin vechiul aparat de stat, să înlocuească aparatul administrativ şi judecătoresc burghez.

Cu toate că vedea superioritatea uriaşă a statului sovietic, V I Lenin a arătat totuşi că dictatura proletariatului poate lua şi alte forme decât aceea a Sovietelor. El considera că victoria dictaturii proletariatului în alte ţări poate chema la viaţă alte forme de stat. V I Lenin a scris: „Trecerea dela capitalism la comunism nu va putea, să nu dea, fireşte, o abundenţă şi o diversitate enormă de forme politice, esenţa lor va fi însă inevitabil, aceeaşi: *dictatura proletariatului* (Lenin, Opere alese. vol. I, partea I-a, ed. PCR, pag. 232) Genialitatea acestei prevederi leniniste a fost confirmată pe deplin prin apariţia ţărilor de democraţie populară.

V I Lenin şi I V Stalin au fost iniţiatorii şi organizatorii statului multinaţional — Uniunea Republicilor Socialiste Sovietice Politica naţională leninist-stalinistă, întemeiată pe recunoaşterea egalităţii în drepturi şi a suveranităţii naţiunilor, a unit strâns masele muncitoare de toate naţionalităţile din vechea Rusie, dând satisfacţie năzuinţei lor fierbinţi de a se uni într'un singur stat unional.

Această năzuinţă şi-a găsit o expresie luminoasă în hotărîrile primului Congres al Sovietelor din URSS (din Decembrie 1922 prin care a luat naştere Uniunea Republicelor Socialiste Sovietice). Istoria desvoltării URSS a confirmat pe deplin cuvintele profetice rostite de V I Lenin la Congresul al III-lea al Sovietelor din întreaga Rusie ţinut în 1918.

Aflându-se în fruntea statului sovietic, V I Lenin a elaborat încă în primele luni de după Marea Revoluţie Socialistă din Octombrie, principiile de bază ale construirii economiei socialiste. Marele conducător al poporului sovietic a arătat că succesul desvoltării economiei socialiste depinde, în primul rând, de desvoltarea industriei grele, de introducerea tehnicei noi şi de crearea — pe această bază a unei productivităţi a muncii mai înalte decât aceea a societăţii capitaliste.

Sub conducerea lui V I Lenin a fost elaborat planul de electrificare a ţării (GOELRO), care a constituit veriga principală a întregii desvoltări economice a Statului Sovietic pe calea spre socialism. V I Lenin lega înfăptuirea planului de electrificare de înfăptuirea construirii comunismului. „Comunismul, a spus V I Lenin, este puterea Sovietică plus electrificarea întregii ţări". (Opere Complecte, vol. XXVI, pag. 46, ed. 3 rusă).

Lui V. I. Lenin îi aparţine ideea alianţei clasei

Acțiunea de asanare și înfrumusețare a Iașului trebuie mai bine organizată

A venit primăvara. Cetățenii Iașului au pornit munca voluntară pentru asanarea, refacerea și înfrumusețarea orașului lor.

Sindicaliștii ieșeni s'au prezentat Duminică dimineața să muncească voluntar pe șantierele locale. S'a lucrat pe trei șantiere: în strada Republicii (peste drum de cinema Maxim Gorki) pe strada Cuza-Vodă (lângă Secțiunea Comercială a Comitetului Provizoriu orășănesc) și pe strada Ștefan cel Mare (peste drum de centrul de distribuire a petrolului).

Cei veniți să presteze muncă voluntară au lucrat cu elan, dovedind astfel că înțeleg să contribue la înfrumusețarea orașului nostru, dovedind astfel că iubesc viața și munca, că urăsc cu toată puterea războiul și întunericul! Prin munca depusă voluntar la opera de refacere a orașului, oamenii muncii din Iași întăresc și mai mult forțele lagărului Păcii.

Dacă, ce-i drept, entuziasmul s'a dovedit înflăcărat, modul de organizare a muncii a avut serioase carențe. Oamenii care au venit să lucreze, n'au fost distribuiți inițial pe echipe așa cum normal ar fi trebuit să fie, pentruca lucrul să dea rezultatul dorit. Cei mai mulți au muncit devalma, fără a li se da o anumită cantitate de moluz care să fie demolat sau încărcat.

In al doilea rând, deoarece n'au existat echipe, n'au fost nici responsabili de echipe cu care tehnicienii Municipiului să plănuiască programul ce îl are de executat fiecare echipă în parte. Din această pricină, tehnicienii serviciului sistematizări urbanistice de pe lângă Comitetul Provizoriu orășănesc, care au avut în sarcină supravegherea lucrărilor au fost nevoiți să stea de vorbă cu întreaga masă de sindicaliști care a venit să presteze munca, în loc ca hotărârile să fie luate numai cu responsabilii de echipe. Aceștia la rândul lor, ar fi trebuit să comunice mai departe grupelor respective ceeace au de îndeplinit.

Deficiența de organizare a mai prezentat și alte aspecte. Așa de exemplu, studenților li s'a spus să se prezinte Duminică dimineața la un anumit loc, dar nu li s'a precizat scopul convocării. Astfel că mulți dintre dânșii au venit în costume bune. In timpul lucrului desigur că aceste haine s'au uzat întrucâtva.

O problemă importantă este și aceia a transportului. Deși 11 responsabili de întreprinderi și instituții s'au luat angajamentul să trimeată autovehicule în care să fie încărcat materialul provenit din demolări, numai 6 din ei și-au respectat angajamentul. Este demn de subliniat faptul că fabrica „Victoria" cu toate că avea de trimis o singură mașină, a dat două camioane, care au fost utilizate cu folos.

Factorii de răspundere care se ocupă cu opera de asanare și înfrumusețare a orașului trebue să învețe din deficiențele semnalate, pentruca în viitor munca să se desfășoare în bune condițiuni.

A. M.

Noi realizări și angajamente luate de Centrul de Asistență Studențească din localitate

(urmare din pag. I-a)

ședințe se vor arăta toate greutățile în muncă a administratorilor de cămine și cantine, în comun hotărându-se îndreptarea dificiențelor.

O sarcină importantă a Centrului de asistență studențesc este și aceia a creerei taberei de odihnă pentru studenți, în actuala vacanță de vară.

Făcând un control mai atent căminelor și în special cantinelor studențești, Centrul de Asistență este un sprijin important pentru studenții din Facultățile și Institutele din orașul nostru, asigurând acestora condiții materiale optime pentru o bună pregătire profesională.

MICA PUBLICITATE

PIERDUT carnet de student No. 127, eliberat de Facultatea de Plastici pe numele Dobre Ana, strada Mugur 5 P. Iloaie. Il declar nul.

PIERDUT certificat de 4 clase primare pe numele Ciofu Ioan str. Alucuș 42. Il declar nul.

Pierdut carnet de asociat la Cooperativa 7 Noembrie pe numele Curdoglu Tatiana din Iași str. Itahana No. 7. Il declar nul.

PIERDUT două Tichete de Pâine pe numele Ana și Tina Koșoie din Iași str. C. Negri Nr. 6.

PIERDUT chitanța Nr. 677 specificând suma de 5000 eliberate de Ad-ția ziarului Lupta Moldovei pentru Facultatea de Filologie Iași. O declar nulă.

PIERDUT chitanța Nr. 679 specificând suma de 5000 eliberată de Ad-ția ziarului Lupta Moldovei pentru Facultatea de Chimie Iași. O declar nulă.

muncitoare cu țărănimea muncitoare și tot lui îi aparține meritul de a fi pus bazele reconstruirii socialiste a agriculturii, care a fost înfăptuită prin mărețul plan stalinist al colectivizării agriculturii.

Bazându-se pe indicațiile lui V. I. Lenin cu privire la necesitatea trecerii dela micile gospodării țărănești la marea gospodărie colectivă și la marea agricultură, precum și pe teza, de repetate ori subliniată de V. I. Lenin că mica gospodărie țărănească nu poate scăpa de sărăcie, I V Stalin a elaborat și înfăptuit teoria colectivizării agriculturii.

Elaborând principiile fundamentale ale construirii socialismului într'o singură țară în condițiile încercuirii capitaliste, V I Lenin a dat o mare atenție problemelor consolidării dictaturii proletariatului și rolului conducător al Partidului Bolșevic în cadrul dictaturii proletariatului. V. I. Lenin a învățat pe oamenii sovietici să aplice vigilența revoluționară, i-a învățat să lupte fără cruțare împotriva dușmanilor care încearcă să se atingă de cuceririle socialismului. Statul socialist sovietic creat de Lenin și condus de marele continuator al operei lui Lenin, I. V. Stalin, pășește acum victorios spre comunism.

Statul sovietic s'a transformat într'o mare putere sovietică, industrială și colhoznică, în țara științei și culturii înaintate. Sub conducerea marelui Stalin, prietenia dintre popoarele Uniunii Sovietice s'a cimentat și mai mult. Prin lichidarea claselor exploatatoare a fost creată unitatea morală și politică a poporului sovietic.

Desvoltând genialele teze leniniste despre stat și întemeindu-se pe uriașa experiență acumulată de Țara Sovietelor în condițiile încercuirii capitaliste, I. V. Stalin a creat o învățătură închegată și complectă despre Statul Socialist. Sintetizând experiența construcției socialiste în URSS I. V. Stalin a arătat că statul este instrumentul principal al construirii socialismului și comunismului.

Invățătura lui V I Lenin despre Statul Socialist, desvoltată de I V Stalin, înarmează poporul sovietic în lupta sa pentru comunism și constitue o puternică armă ideologică în mâna oamenilor muncii din țările de democrație populară care, astăzi construesc bazele socialismului.

Marile succese a'e Țării Socialismului, statul unde nu există exploatare, arată ca un far luminos clasei muncitoare din toate țările, drumul către cucerirea fericirii pentru oamenii simpli, pentru covârșitoarea majoritate a omenirii prin lupta împotriva exploatatorilor, împotriva imperialismului.

Fapte și comentarii

La un an după moartea lui Vladimir Ilici Lenin în orașul Ulianovsk, orașul său natal, a fost deschis Palatul cărții, care posedă opere din cele mai valoroase. Fondul de cărți al Palatului cărții „Lenin" atinge în prezent cifra de 228.000 de volume. Aici se găsesc lucrările nemuritoare ale lui Marx, Engels Lenin și Stalin, opere din toate domeniile științei, tehnicii, literaturii și artei.

In „secția cărților rare", pot fi găsite cele mai vechi letopisețe și prima ediție tipărită a „Cuvântului despre regimentul lui Igor", „Codul țarului Alexei Mihailovici", manualele lui Magnițki și Smotrițki care au fost considerate drept „porțile științei" pentru marele om de știință rus M. V. Lomonosov, un manuscris minunat al comediei „Prea multă minte strică" de A. S. Griboedov, Versurile de A. S. Pușchin publicate în timpul vieții marelui poet.

Biblioteca dispune de cadre cu o înaltă calificare profesională. Bibliotecarii dela „Palatul cărții" ajută pe cititori dându-le lămuriri și sfaturi, deasemenea acordă un mare sprijin celor 125 biblioteci sătești și raionale din regiunea Ulianovsk Palatul cărții „Lenin" îndeplinește cu sfințenie sarcina trasată de Lenin cu privire la răspândirea cărții în masele largi ale oamenilor muncii.

Casa Modestă în care Maiacovski a locuit la Moscova între 1927 și 1930 și-a redeschis Vineri porțile, după ce a fost reparată reconstruită și transformată în muzeu.

In camerele în care a stat poetul toate s'au păstrat așa cum au fost în timpul vieții sale. Una din camerele casei-muzeu adăpostește tot materialul legat de anii copilăriei și adolescenței poetului. Așa de pildă, se află aici expuse fotografiile casei din satul Bagdadi, unde s'a născut Maiacovscki, schițe ale pictorului Brotschi, „Intâlnirea lui Gorki și Maiacovschi". „Demonstrația din Cutais" și altele. In aceeași cameră într'o mică vitrină, se află cartea „Copilăria" purtând următoarea inscripție: Fără cuvinte, din toată inima. Lui Vladimir Vladimirovici Maiacovschi, M. Gorki. Printre obiectele expuse în muzeu, atenția vizitatorilor este atrasă de un mare stand pe care sunt expuse toate cele 99 cărți ale poetului care au apărut încă în timpul vieții lui.

Zeci de mii de șoferi sovietici fac cu autocamioanele curse de 100.000 km., fără o reparație capitală a acestora. Acum a luat naștere o nouă mișcare. Din inițiativa șoferilor din Crimeea și din ținutul Crasnodar, s'au început întrecerile pentru a se parcurge o distanță de 200 000 km. fără reparația capitală a mașinii. Brigada de șoferi dela parcul de autobuse Nr. 1 din Moscova, compusă din Titov, Șliahov și Carapov, a parcurs cu mașina peste 300.000 km. fără ca ea să necesite vreo reparație capitală. Acum, colectivele fruntașe din întreprinderile de automobile ajută la pregătirile pentru noul an agricol. In urma propunerii șoferului Diaghliov, din Tangarog, s'a adoptat sistemul raidurilor rapide pentru transportarea îngrășămintelor, a semințelor, etc.

Ministerul de finanțe a dispus ca organele fiscale în subordine să constate în cursul lunii Aprilie a. c, succesiunile deschise anterior datei de 1 Ianuarie 1950.

Pentru aducerea la curent a acestor lucrări se vor examina cu organele de resort, dispozițiunile date prin ordinele circulare și normele de lucru anterioare.

După cum anunță ASSOCIATED PRESS, Comitetul politic al Ligii Arabe a hotărît elaborarea unui pact de alianță politică, economică și militară între Egipt, Arabia saudită, Liban, Siria, Irak, Yemen și Transiordania.

Proiectul noului pact prevede înființarea unui așa numit „Consiliu permanent de apărare al țărilor arabe, compus din miniștrii de afaceri externe și miniștrii de război precum și a unui Comitet special format din șefii statelor majore ale acestor țări.

In legătură cu acest pact ziarul parizian CE SOIR scrie: „Proiectul pactului militar elaborat la Cairo reprezintă o nouă amenințare a păcii".

In primul trimestru al anului 1950 s'au fabricat în URSS aproape cu 30 la sută mai multe mașini de cusut decât în perioada corespunzătoare a anului trecut. In ultimii 2 ani specialiștii sovietici au realizat 17 tipuri noi de mașini de cusut, care mecanizează munca. Unele din ele cos automat nasturii, altele fac butonierele, iar al treilea tip de mașină surfilează. O inovație a anului 1950 este mașina de înaltă productivitate pentru fabricile de tricotaj, care fac până la 4500 de ture pe minut. Această mașină coase pânza tricotată și finisează articolele de tricotaj.

Abonați-vă la ziarul «Opinia»

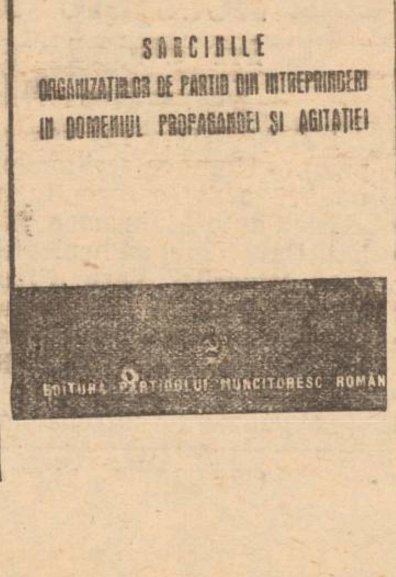

Cinema SIDOLI

Prezintă cu începere de Miercuri 12 până Miercuri 19 Aprilie 1950

PREMIERA

O producție a Studiourilor de Stat Cehoslovace

Moș locomotivă

cu Jaroslav Marvan, Otomar Krejca, Marie Jezkova

Complectare Jurnal ROMFILM

Cinema „PUȘKIN"

Prezintă cu începere de JOI 13 până Miercuri 19 Aprilie 1950

O producție a studioului MOSFILM

O pânză în depărtare

cu A. Melnicov, F. Nikitin, N. Plotnicov

Complectare JURNAL ROMFILM

CINEMA TIMPURI NOI

Prezintă cu începere de Duminică 9 Aprilie 1950

Un program variat compus din 7 filme:

Colaboratorii invizibili

Box

Povestea magnetului

Femele din R.P.R. luptă pentru pace

Știință și tehnică

Jurnal Romfilm Nr. 12 — Jurnal Sovietic Nr. 12

ASTAZI

La „Maxim Gorki"

PREMIERA

O producție „MOSFILM"

Prima iubire

— cu —

Valentina Karavaeva, M. Kuznețov, D. Pankratova, V. Altaiskaia

Filarmonica de Stat „Moldova"

Sala Teatrului Național

VINERI 21 Aprilie 1950 ora 20,30

CONCERT SIMFONIC

Dirijor:

ACHIM STOIA

Soliști:

Mihai Constantinescu - Iulian Grunea

violină

PROGRAM:

1. HAYDN: Simfonia nr. 101 (Ceasornicul) (în primă audiție)
2. BACH: Concert în re minor pentru două viorine și orchestră soliști: Mihai Constantinescu Iulian Grunea
3. MIRCEA BASARAB: Poem liric (în primă audiție
4. GLINKA: Uvertura la Ivan Susanin (în primă audiție)

Biletele la „AGES" Str. Republicei 20 Tel. 1422

Programul viitor

La Cinema PUȘKIN

Gustav Frohlich, Marianne Simson, Karl Schönböck

— IN —

Poveste cotidiană

ULTIMELE ȘTIRI

La luptă pentru pace!

Mecetinguri de protest împotriva prezenței americanilor în Danemarca

COPENHAGA 19 (Agerpress) La Copenhaga a avut loc un mare meeting de protest al oamenilor muncii împotriva prezenței americanilor în Danemarca. Participanții a cerut în unanimitate ca guvernul danez să ia măsuri în vederea ieșirii Danemarcii din pactul Atlanticului de Nord.

Un meeting în cadrul căruia s'a manifestat împotriva acțiunii provocatoare a americanilor care au întreprins manevre de „salvare" a avionului „pierdut" a fost organizat de Comitetul pentru pace din Danemarca, precum și de secțiunea daneză a F. D. I. F.

Christensen, vicepreședintele sindicatului docherilor a exprimat hotărârea de luptă a docherilor, arătând că ei refuză să descarce material de război și a cerut ca întreaga populație să se alăture luptei docherilor.

In Germania Occidentală muncitorii semnează cu etuziasm Apelul pentru pace

BERLIN 19 (Agerpres). — Campania de strângere de semnături pe petiția pentru pace în Germania Occidentală dovedește marele succes al lagărului păcii și totodată cât sunt de greșite calculele americanilor, care urmăresc să transforme Germania Occidentală în principala sursă de carne de tun pentru aventurile lor imperialiste.

Din toate colțurile Germaniei Occidentale sosesc știri, care arată că peste două treimi din numărul muncitorilor din ateliere și fabrici au și semnat petiția pentru pace.

Exporturile Statelor Unite scad continuu

WASHINGTON 19 Agerpres), — Exporturile Statelor Unite scad continuu. Astfel se anunță că ministrul american al Comerțului a anunțat că exporturile de țesături de bumbac efectuate în cursurile primelor două luni ale anului curent, au scăzat cu 62,5 la sută față de aceiaș perioadă a anului trecut.

In Elveția șomajul a luat proporții alarmante

ZURICH 19 (Agerpres) — Situația economică a Elveției se agravează continuu. In numeroase fabrici și uzine, șomajul a luat proporții alarmante. In luna Ianuarie s'au înscris la birourile de plasare cu 70 la sută mai mulți șomeri decât în Ianuarie 1949.

„Chemăm pe toți muncitorii și tehnicienii din țara noastră să-și sporească eforturile pentru îmbunătățirea calității produselor"

Chemarea la întrecere lansată de muncitorii și tehnicienii întreprinderilor din Capitală

BUCUREȘTI 19 (Agerpress). — Noi muncitorii tehnicienii și inginerii de la toate întreprinderile din Capitală, adunați într'o consfătuire de producție, convocată de organizația de București PMR, ziarul Scânteia și Consiliul Sindical Județean Ilfov, în sala Casei prieteniei româno-sovietice, au luat în discuție problema îmbunătățirii calității produselor, obiectiv de seamă în întrecerea socialistă în cinstea zilei de 1 Mai.

Din rapoartele prezentate și din discuțiile care au urmat, a reieșit că în fabricile și în uzinele din Capitală, muncitorii și tehnicienii sub conducerea organizațiilor de Partid, obțin noui succese în producție, luptă cu avânt pentru întărirea patriei noastre scumpe, pentru apărarea păcii.

In întrecerile socialiste în cinstea zilei de 1 Mai, ziua trecerii în revistă a forțelor de luptă ale oamenilor muncii din toată lumea, zi a frăției de luptă a muncitorilor din toate țările, noi trebue să luptăm pentru îmbunătățirea necontenită a produselor pe care le fabricăm.

Trebue sa punem la dispoziția celor ce muncesc, produse din ce în ce mai bune, mai ieftine și de bună calitate.

Produsele pe care le lucrăm nu mai servesc acum luxului exploatatorilor, ci sunt menite a satisface trebuințele celor ce muncesc. Să lucrăm cu dragoste și grijă.

Chemăm pe toți muncitorii și tehnicienii din țara noastră să-și sporească eforturile pentru îmbunătățirea calității produselor.

Nu se poate îngădui ca în unele întreprinderi să se strice materiale atât de scumpe, care aparțin întregului popor muncitor, făcând din ele haine, cămăși, încălțăminte de proastă calitate, nedurabile și care păgubesc pe cumpărători.

„Nici un rebut—mărfuri de primă calitate", această lozincă trebue să însuflețească în întrecerea socialistă pe fiecare om al muncii.

Metalurgiști! să dăm o atenție deosebită pieselor, mașinilor și uneltelor pe care le fabricăm.

Muncitori și muncitoare din întreprinderile textile, confecții și încălțăminte! toate confecțiile și încălțămintea pe care le producem să fie de bună calitate, ieftine și trainice.

Muncitorii și tehnicienii din panificație! să dăm populației muncitoare o pâine gustoasă și hrănitoare.

Muncitori și tehnicieni din întreprinderi! fiecare dintre noi să lupte pentru prestigiul fabricii sale, pentru renumele mag zinului unde lucrează.

Ne adresăm muncitorilor și tehnicienilor din toate întreprinderile din Capitală și din țară, chemându-i ca sub conducerea Partidului, în întrecerea socialistă în cinstea zilei de 1 Mai să-și sporească eforturile, intensificând lupta pentru îmbunătățirea calității produselor, pentru a produce mărfuri cât mai bune și mai ieftine și de calitate cât mai bună.

Comunicare pentru medici obstetriceni

BUCUREȘTI 19 (Agerpres) —Ministerul Sănătății aduce la cunoștință că se caută medici obstetricieni, în vederea asigurării asistenței medicale în dispensarele materno-infantile ce vor lua ființă în cursul acestui an în capitalele de județ.

Cererile însoțite de autobiografie vor fi adresate registraturii Ministerului Sănătății, Calea Griviței Nr. 64.

O școală de surori puericultoare

BUCUREȘTI 19 (Agerpres) —Ministerul Sănătății aduce la cunoștință că la 25 Aprilie a. c., începe examenul de admitere la școala de surori puericultoare de pe lângă Institutul de puericultură.

Cursurile școlii vor dura 12 luni.

Școlaritatea de bază va fi de minimum 4 clase liceu sau o școală echivalentă, admițându-se eleve între 18–30 ani. Elevele vor fi externe iar masa o vor primi gratuit la Institutul de puericultură.

Examenul de admitere va consta din următoarele probe: limba română lucrare scrisă și oral; constituția R. P. R. (oral); anatomie (oral). Candidatele vor prezenta următoarele acte: extract de naștere, certificat de studii, acte de stare materială, certificat de cetățenie, cazier judiciar și o cerere însoțită de autobiografie.

Cererile vor fi adresate Institutului de Puericultură din București Bulevardul Miciurin Nr. 7.

MOSCOVA 18 (Agerpres). —Buletinul de informații comerciale externe anunță că producția și exportul de tractoare agricole din Anglia au scăzut considerabil în cursul anului 1949. Producția de tractoare a scăzut cu 26.640 unități în 1949, adică cu 23%, iar exportul a scăzut cu 3806 unități, adică cu 5% față de anul 1948.

Modul de distribuire a lemnelor de foc pentru iarna 1950 — 1951

Ce categorii de cetățeni vor complecta declarațiile-tip. — Termenul de depunere a declarațiilor. — Cum se eliberează adeverințele — De unde se procură declarațiile — Ordinea de prezentare a cetățenilor

Comunicatul Secțiunii Gospodării Locale de pe lângă Comitetul Provizoriu Orășănesc

Pentru eliberarea cartelelor de combustibil (lemne) pe intervalul 1 Aprilie 1950 —31 Martie 1951, urmează a se prezenta la centrele mai jos indicate pentru a complecta declarațiile-tip, următoarele categorii de cetățeni:

a. Salariații permanenți din instituțiile și întreprinderile de Stat și particulare din oraș.

b. Salariații sezonieri și zilieri din Instituțiile și Întreprinderile de Stat din oraș.

c. Populația muncitoare nesalariată (tăetori de lemne, spălătorese cu ziua etc.) precum și bătrânii, bolnavii și infirmii lipsiți de mijloace.

d. Scriitorii, compozitorii și artiștii plastici.

e. Pensionarii, inclusiv cei I. O. V. R.

f. Micii meseriași care nu folosesc salariați.

g. Studenții și elevii nesalariați care urmează cursurile în alte centre decât își au domiciliul părinții și care locuiesc în camere închiriate dela particulari și numai dacă în familiile gazdelor lor nu există nici un salariat care să aibă dreptul la cartelă.

h. Familiile celor care fac stagiul militar dacă aceștia din urmă au fost salariați în momentul încorporării.

Declarațiile complectate de către cei de mai sus, vor fi vizate după cum urmează:

— De cadrele instituțiilor și întreprinderilor de Stat, pentru salariații acestora.

— De Sindicatele respective pentru salariații din intreprinderile particulare și a micilor meseriași.

— De circumscripția financiară de unde își încasează drepturile, pentru pensionari inclusiv și I. O. V. R.-iștii.

— De Sindicatele respective pentru scriitori, compozitori și artiști plastici.

— De Uniunea micilor meseriași pentru micii meseriași fără salariați.

— De Comitetul Previzoriu al orașului pentru cei prevăzuți la litera C.

— Termenul de depunere a declarațiilor este până la 4 Mai 1950. După expirarea acestui termen nu se vor mai primi declarații pentru eliberarea cartelelor de combustibil, decât după 1 Octombrie 1950 și numai dela cei noui intrați în câmpul muncii.

La depunerea declarațiilor se vor elibera adeverințe pentru fiecare declarant.

Se atrage atenția declaranților să păstreze cu grijă aceste adeverințe, fiindcă numai la prezentarea lor se vor elibera carrelele.

Totodată se precizează că nu se acordă cartele pentru combustibil pe apartamente ci numai pe gospodării.

Dacă într'un apartament sunt mai multe gospodării adică mai multe familii care trăesc fiecare separat, se eliberează câte o cartelă pentru fiecare gospodărie, bine înțeles dacă cineva din familie se încadrează într'una din categoriile prevăzute mai sus.

Pentru fiecare gospodărie se eliberează o singură cartelă de combustibil indiferent de numărul salariaților care locuiesc în acea gospodărie.

Dacă capul de familie nu este salariat, are dreptul la cartelă un alt membru al familiei care locuiește în aceiaș gospodărie și care este salariat.

Prin membri de familie se înțelege: soț, soție, copii și părinții inclusiv socrii.

Birourile de distribuire și Primire a declarațiilor complectate vor funcționa la:

— Oficiul de închiriere 1 din str. Păcurari Nr. 5, pentru acei cari locuiesc în raza în raza circ. I-a de Miliție.

— Oficiul de închiriere 2 și 4 din str. Elena Doamna Nr. 17, pentru acei care locuiesc în raza circ. II și IV de Miliție.

Oficiul de Inchiriere III și V din str. Cuza Vodă Nr. 8 pentru acei care locuiesc în raza circ. III și V de Miliție.

Ordinea de prezentare pentru depunerea declarațiilor este următoarea:

In ziua de 21 Aprilie acei a căror nume începe cu litera A, B., 22 Aprilie cu litera C. D., 24 Aprilie cu litera E. F. G., 25 Aprilie cu litera H, I. J. 26 Aprilie cu litera K. L. M., 27 Aprilie cu litera N. O., 28 Aprilie cu litera P. R., 29 Aprilie cu litera S. T. U., 2 Mai cu litera V, Z, X.

In zilele de 3 și 4 Mai vor depune declarațiile acei care din diferite motive, nu au putut să le depună în zilele mai sus arătate.

Se atrage atenția tuturor declaranților că declarațiile care nu corespund realității, ca și cererile nelegale de cartele, se sancționează cu închisoarea dela 1—12 ani în baza Decretului Nr. 183 publicat în B. Of. Nr. 25 din 30 Aprilie 1949, pentru sancționarea infracțiunilor economice. Declarațiile tip se pot procura de pe acum la orice centru de lemne din oraș.

Recepție la Budapesta în cinstea scriitorului român M. Davidoglu

BUDAPESTA 19 (Agerpres). — Uniunea scriitorilor unguri a dat o recepție în cinstea autorului român, Mihail Davidoglu, autorul piesei „Minerii", care a fost reprezentată la Budapesta. La recepție a participat și atașatul cultural al R. P. R. Francisc Păcurariu.

Răspunzând întrebărilor puse de scriitorii unguri, Mihail Davidoglu a vorbit despre noua literatură română. El a menționat numele mai multor autori români ale căror opere sunt traduse în limba germană.

In încheiere Davidoglu o subliniat marea dragoste cu care a fost primit în R. P Ungară.

Angajări de medici la direcția medicală C. F. R.

Direcțiunea medicală C. F. R. face angajări de medici și personal auxiliar.

Medici și personal sanitar auxiliar (surori. oficianți, sanitari. infirmiere) la șantierele C.F. R.

Personal sanitar la: București, Ploești, Păltineni, Buzău, Făurei, Cireșu, Giurgiu-frontieră, Meri, Lainici, Pietrele albe, Fabian, Petroșani, V. Gardului, Păltiniș, Coșlariu, Câlnic, Timișoara, Cluj, Ulmeni-Sălaj, Sighet, Deva, Dej, Ghilvaci, Molid-Bucovina, Balta Albă.

Pentru medici nu este necesară libera practică (cu condiția să nu le fi fost retrasă).

Doritorii se vor adresa, în orice zi de lucru Direcției Medicale C. F. R. Serviciul Administrativ, B dul Dinicu Golescu 38 București.

Ora 12

Grave incidente la Brest între muncitori și poliție

BREST 19 (Agerpress) — In urma gravelor incidente petrecute la Brest în cursul cărora un tânăr muncitor a fost omorât iar alți 10 muncitori răniți, muncitorii din Brest au declarat o grevă generală de 24 ore.

In cursul nopții de Luni au sosit la Brest importante forțe din așa numitele gărzi republicane de securitate și jandarmi.

Miercuri dimineața va avea loc o demonstrație a greviștilor în semn de doliu pentru tovarășul lor căzut sub gloanțele poliției.

Puternice acțiuni ale forțelor populare vietnameze

PARIS 19 (Agerpress) — Ziarul Le Monde publică comunicatul comandantului armatei coloniale franceze din Indochina, care anunță noi atacuri ale forțelor populare vietnameze în provincia Sadek, la 120 km. sud-vest de Saigon și în provincia Xien Hao, la 40 km. nord de Saigon.

Comunicatul francez arată că în special în noaptea de 11 Aprilie puternice forțe ale armatei Republicii Democrate Vietnameze au lansat o ofensivă împotriva detașamentelor avansate și a posturilor de observație franceze din Kao Lan (provincia Sageko).

Proteste împotriva prezenței lui Jules Moch în statul Israel

TEL-AVIV 19 (Agerpress). Telepress anunță că opinia publică progresistă din Israel își exprimă indignarea provocată de prezența în țară a fostului ministru francez de Afaceri Interne, Jules Moch.

Ziarele „Col Haam" și „Hamișmar" publică documente care îl demască pe Jules Moch ca scizionist al mișcării muncitorești, ca lacheu al imperialiștilor americani, atâtător la război și călău sângeros al oamenilor muncii din Franța.

Pe zidurile caselor din Tel Aviv s'au lipit manifeste cu lozincile: „Jos Jules Moch, atâtătorul la război", Muncitorii din Israel vor ști să dea riposta cuvenită uneltirilor lui Jules Moch și complicilor săi, care urmăresc să rupă „Histadrut" (Federația Generală a muncitorilor evrei) de „Federația Sindicală Mondială".

După cum anunță ziarul poliția din Tel Aviv a arestat un tânăr și o tânără care lipea aceste manifeste. Ziarele anunță că la Tel Aviv a avut loc la 15 Aprilie o demonstrație de protest în fața clădirii hotelului unde locuia Jules Moch.

Ziarul Col Haam, scrie că Jules Moch a sosit în Israel pentru a accelera ruperea „Histadrut-ului" de F. S. M.

TIPOGRAFIA „LUPTA MOLDOVEI", IAȘI, STR. ȘTEFAN CEL MARE 50—52.

BIBLIOTECA UNIVERSITĂȚII IAȘI

ANUL 48 Nr. 1090 4 PAGINI 4 LEI Vineri 21 Aprilie 1950

ABONAMENTE
Lei 360 . . . . . 3 luni
Lei 5000 Intreprinderi, Autorități pe un an

Atelierele tipografice
IAȘI Str. ȘTEFAN CEL MARE 50-52

OPINIA

ZIAR POPULAR COTIDIAN

Redacția
IAȘI, Str. Cuza Vodă, 1 (etaj)
Administrația
IAȘI, Str. Cuza Vodă, 1

TELEFOANE
REDACȚIA Nr. 1209
ADMINISTRAȚIA Nr. 2042
TIPOGRAFIA Nr. 1210

Să pregătim temeinic examenele de alfabetizare!

Intre 30 Aprilie și 8 Mai, la centrele de alfabetizare din oraș se vor ține examenele de încheere a cursurilor cu neștiutorii de carte.

Planul de Stat pe 1950 prevăzând ca sarcină principală alfabetizarea a 700.000 neștiutori de carte — întrucât lichidarea analfabetismului este o condiție esențială în făurirea socialismului — la cele mai multe întreprinderi și instituții din Iași, munca de luminare a celor lăsați în trecut în negura obscurantismului a fost viu susținută.

In lupta noastră împotriva imperialismului, un sprijin temeinic îl constitue și alfabetizarea neștiutorilor de carte, spre a-i transforma în puternici ostași ai armatelor păcii.

O muncă intensă, organizată și care a dat cele mai rodnice rezultate până în prezent, a fost depusă la centrele de alfabetizare din centrele militare, care vor ține examenele de sfârșit de an școlar începând de mâine.

In oraș, centrele care s'au distins în activitatea depusă sunt: Școala Nr. 6 Mixtă (prin centrul dela ETACS), Școala Nr. 7 Băeți (prin centrul dela Filatura), Școala Pedagogică-băeți (prin centrul Intremare-Copou) și Școala Pedagogică-fete.

Datorită sprijinului acordat de comitetele de conducere ale întreprinderilor, de organizațiile sindicale și organizațiile de masă, o muncă intensă se duce la centrele de alfabetizare dela: ETACS (frecvență 100 la sută), Filatura (frecvență 95 la sută), Intremare - Copou (frecvență 100 la sută), Centrul de Asistență studențească (92 la sută), Moara „1 Mai" (90 la sută), Moldova-Tricotaje (90 la sută) și „Casa Copilului" (98 la sută).

La aceste centre s'au creat condițiile necesare bunei desfășurări a cursurilor, popularizarea lor a fost făcută organizat, în cadrul ședințelor, a gazetelor de perete, etc., iar membrii corpului didactic au depus toate strădaniile pentruca rezultatele să fie cât mai rodnice.

Totuși la Iași sunt și întreprinderi care n'au reușit să ducă o intensă activitate în sensul alfabetizării neștiutorilor de carte. Așa e cazul cu CFR (centrul dela Râpa Galbenă, care are toate condițiile necesare unei munci rodnice, nici n'a putut lua ființă din cauza lipsei totale de interes din partea organizației sindicale și a organizațiilor do masă), Cooperativa de producție „1 Mai" (unde au existat și condiții obiective care au împiedecat activitatea centrului de alfabetizare, dar unde s'a observat și un vădit dezinteres din partea comitetului de întreprindere și a organizației sindicale), centrul dela CAM (unde există o frecvență de 60 la sută), precum și centrul de alfabetizare dela fabrica Victoria), unde există condițiile necesare unei rodnice activități, și dar unde n'au fost mobilizați la cursuri nici 50 la sută dintre neștiutorii de carte din întreprindere.

In vederea obținerii unor cât mai bune rezultate, la toate centrele de alfabetizare din oraș trebue să se depună toate eforturile pentru o repetare temeinică și sistematică a materiei.

Iar pe baza activității desfășurate anul acesta, prin analizarea critică a muncii desfășurate, va trebui ca în anul viitor să se treacă în mod organizat și cu sprijinul tuturor celor în drept, la stârpirea definitivă a analfabetismului în orașul nostru.

Tr. ȚANEA

Prin aderarea la Apelul Comitetului Permanent al Partizanilor Păcii

Oamenii de cultură, artiști, studenți, funcționari, profesori din Iași

cer:

— **Interzicerea armei atomice**
— **Declararea drept criminal de război a guvernului care va folosi primul arma atomică**

Iată o nouă listă de cetățeni care au semnat Apelul: Acad. prof. Radu Cernătescu, președ. Filialei Academiei R.P.R., decorat cu ordinul muncii cl. I-a, prof. dr. O. Franche, dr. Balmuș P., prof. dr. Butescu, prof. Gheorghief, G. Popovici actor, Rosenkrantz Frieda, artist instrumentist, prof. Haimovici Adolf, I. R. Matache, artist, Nic. Moldovanu director de scenă, Dinut N. artist instrumentist, Gh. Macovăț coop. „6 Martie", L. Halpern secretar, Calistru Elena, șef de lucrări Institutul Politehnic, N. Șubă actor, prof. V. Pavelcu, prof. dr. Leon Ballif, M. Stamate pictor scenograf, O. Frunzeanu—Coop. „6 Martie", dr. Gh. Chișleag, V. Stoica—student Politehnica Muncitorească, Surmei Profira studentă, Ioil Virgil student, Borș Alex. student medicinist, B. Segall instrumentist, I. Iascăr actor, prof. dr. Gh. Tudoranu, prof. Eug. Papafil, S. Leibovici, gestionar, I. Finkelstein funcționar, I. Nistor, student, V. Vâlvoi student, V. Diaconescu conf. univ. Braeschi Any actor, I. Schimbiscăi actor, prof. Gh. Pascu, conf. Ruscior, conf., V. Finkelstein, conf. dr. V. Costea, conf. dr. M. Sibi, prof. Plăcintanu Clemansa, I. Hoisan, student, Manoliu Melanie student, Lupu Aurel instrumentist, prof. dr. I. Iancu, conf. V. Ivanov, Jeni Iticovici pianistă, prof. N. Broșteanu, prof. Cornelsohn, conf. Gaginschi, A. Laufer funcționar, Ciorpie Gh. electrician, Dănilă Petru afișer, Savin Eleonora îngrijitoare.

„Oamenii cinstiți se declară împotriva uciderilor în masă"

Este foarte semnificativ și deloc întâmplător ceeace se petrece astăzi în lume. Oamenii de toate credințele și de toate stările, oamenii cinstiți care au cunoscut și au trăit războiul, se declară împotriva uciderilor în masă, împotriva distrugerii comorilor de artă, împotriva bestialităților sângeroase. Este firesc atunci ca toți acei care vor să trăiască în liniște, toți acei care iubesc dreptatea, progresul, civilizația și se gândesc cu încredere la generațiile tinere care vor veni, să-i considere drept criminali pe cei ce urzesc planuri ucigașe. Ca artistă și ca educatoare a viitoarelor cadre artistice, mă declar alături de luptătorii pentru pace și cer interzicerea folosirii energiei atomice în scopuri războinice, iar guvernul care va folosi primul arma atomică să fie declarat drept criminal de război.

ELENA FOCA
artistă a Teatrului Național Iași

Salariații Comitetului Provizoriu orășănesc au semnat cu entuziasm Apelul

Cu un deosebit entuziasm au semnat ieri apelul Comitetului Permanent al Congresului Mondial al Partizanilor Păcii salariații Comitetelor Provizorii orășenesc și județ.

La Comitetul Provizoriu orășenesc s'au adunat în sala de festivități salariații acestei instituții, precum și a întreprinderilor anexă.

Au vorbit V. Pițu președintele Comitetul de apărare a Păcii de pe lângă Comitetul de apărare a Păcii de pe lângă Comitetul Provizoriu orășenesc, H. Cuperman și A. Crips care au arătat importanța Apelului prin care se cere interzicerea necondiționată a armei atomice, declararea drept criminal de război a guvernului care va folosi primul arma atomică.

Cei care au urmat la cuvânt: I. Nichitoae, I. Clavel, A. Lanterbach și alții și-au luat angajamentul ca la locurile lor de muncă să lucreze cu și mai mult avânt, pentru îndeplinirea sarcinilor ce le revin în cadrul Planului de Stat, să lupte împotriva birocratismului să lupte pentru întărirea disciplinii în muncă, pentru economii. In acest fel—au spus vorbitorii—ne vom da, contribuția la întărirea marelui front al Păcii, condus de Uniunea Sovietică.

După cuvântări, au urmat depunerile semnăturilor pe Apelul Comitetului Permanent al Congresului Mondial al Partizanilor Păcii. Oamenii iscăleau Apelul, bucurându-se că-și pot da adeziunea la această măreață acțiune, întreprinsă pentru cauza păcii.

Situația din Israel, așa cum se prezintă ea în realitate

In cadrul unei conferințe, consulul general al Israelului în Statele Unite a fost nevoit să recunoască faptul că „Situația actuală în lagărele de imigranți din Israel este atât de serioasă încât poate lua caracterul unei catastrofe care să amenințe existența însăși a Statului. Zeci de mii de imigranți sunt condamnați să umble fără nici o ocupație, în mijlocul lor domnește disperarea provocată de condițiunile neomenești care există în lagăre. Aceasta se datorește faptului, a declarat consulul Israelului că noi nu putem oferi acestor oameni condițiunile unei vieți normale".

Iată adevărata situație din proaspătul Stat dolarizat, Israel relatată într'un mod cât se poate de plastic de către un reprezentant oficial.

Lagărele de imigranți care numără peste o sută de mii de oameni sunt o rușine pentru guvernul israelian. Acei care s'au lăsat antrenați de propaganda desănțată a naționaliștilor sioniști din diferite țări trebue să plătească acum scump faptul că au dat crezare minciunilor lansate sistematic de marea burghezie evreească care în țările de democrație populară a pierdut posibilitatea de a exploata și a jefui.

Dacă atâta timp cât bogătașii evrei se afla în țară ei vorbesc despre unitatea națională încercând în acest fel să răspândească psihoza migraționistă în masă, atunci când ei au sosit în Israel, diferențierea de clasă apare chiar în prima zi. In lagăre sunt cantonați cei săraci care de acum înainte vor bate la toate porțile în căutare de lucru.

Cei bogați se apucă de negoț și grație legăturilor de afaceri pe care le au cu exploatatorii din Israel, continuă acțiunea de jaf pe seama marei masse din această țară.

Prin declarația făcută, consulul general al Statului Israel, încearcă să obțină un sprijin financiar din partea americanilor. Milogeala lipsită de demnitate a oamenilor de afaceri care conduc astăzi destinele Statului Israel în fața „filantropiei" Wall-Stretului va fi urmată desigur de un nou val de represiune îndreptat împotriva forțelor adevărat democratice ale țării.

Dealtfel, Ben Gurion în

Cr.

(continuare în pag. 2-a)

Se deschide la Iași Expoziția „Lenin în pictura sovietică"

Cu prilejul aniversării a 80 ani dela nașterea marelui geniu al omenirii muncitoare V. I. Lenin, Filiala Arlus-Iași organizează în sala Bibliotecii Arlus Expoziția „Lenin în pictura sovietică".

Expoziția se deschide zilele acestea.

Situația însămânțărilor la Gospodăriile Agricole de Stat din Județul Iași

Situația însămânțărilor la Gospodăriile Agricole de Stat este următoarea:

Unitatea fruntașă este Podul Iloaie care a însămânțat 534 ha. din 824 ha. cât prevede planul (deci 65 la sută din program), urmează Broșteni care a însămânțat 952 ha. din 1579 ha. (60,3 la sută din plan), Răsboeni 494 ha. din 954 (52 la sută), Bucium 735 ha. din 1469 50 la sută) și Popricani 395 ha. din 1150 ha. (43 la sută).

*

Un succes deosebit a fost dobândit de G.A.S. Podul Iloaie și Broșteni care au însămânțat în afară de program câte 80 ha. grâu cu sămânță specială venită din U. R. S. S.

Acum 20 ani

Astăzi

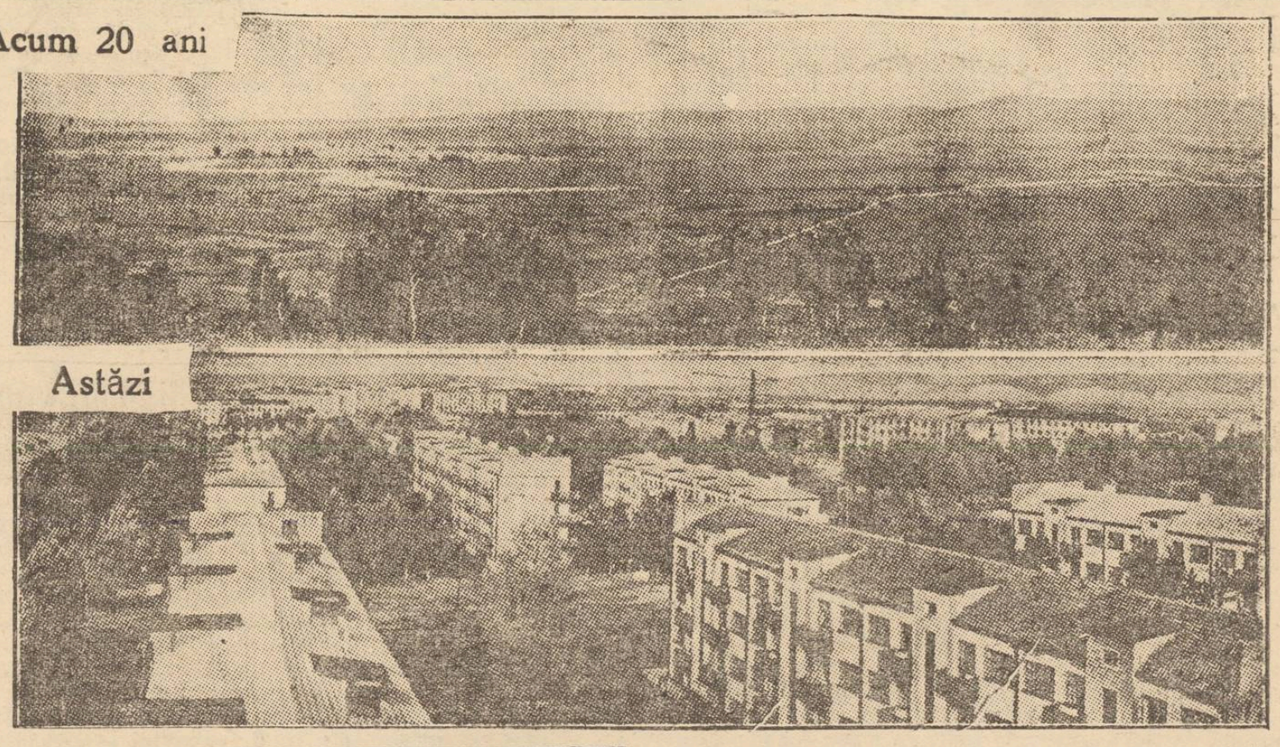

Fotografia de mai sus a fost luată acum 20 ani de către primele echipe de recunoaștere venite să aleagă terenul unde urma să se construiască combinatul metalurgic Cuznețe și orașul Stalinsc. Iată cum arată locul pe care a fost clădită mai târziu una din ceie mai mari uzine metalurgice din lume și unde s'a ridicat un nou oraș socialist.

In scurt timp, în jurul uzinei s'a ridicat un oraș. Fotografia de jos reprezintă o vedere din noul oraș, pe locul unde a fost luată și fotografia de acum 20 ani.

Străzile drepte și largi sunt scăldate în verdeață; dealungul trotoarelor se întind adevărate alei de tei și de plopi. In locul clădirilor provizorii din primii ani de existență a orașului se ridică tot mereu alte case de piatră cu mai multe etaje. Orașul are câteva linii de tramvai. Piețele colhoznice și magazinele alimentare abundă în produse de tot felul. Rafturile magazinelor universale sunt pline de pânzeturi și țesături de mătase, de lână și bumbac. In aceste magazine se găsesc de vânzare biciclete și jucării de copii, aparate de radio, covoare de Techin, confecțiuni și vase de bucătărie. Seara se aprind și ard strălucitor luminile teatrelor și ale cinematografelor. Din parcul Metalurgiștilor răsună sunetele muzicii.

Universitatea „V. I. Ulianov-Lenin" din Cazan

de I. SUHORUCOV

Toate vorbesc aici de marele Lenin. Chiar la intrarea Universității se află o mare placă comemorativă, cu următoarele cuvinte săpate în litere de aur: „Aici, în anul 1877 a studiat Vladimir Ilici Ulianov—Lenin".

Cine trece pragul Universității, îi apare în față o sculptură uriașă în bronz a genialului conducător. La dreapta și la stânga se deschid coridoare lungi, nesfârșite, prin care trec grăbiți studenții, conferențiarii și profesorii.

Până la începerea cursurilor mai e o jumătate de oră. Dar studenții s'au adunat aproape toți și sunt gata ca, la semnalul soneriei, să-și ocupe locurile în sălile spațioase și luminoase ale Universității Mulți dintre ei nu-și pierd timpul se pregătesc pentru orele de curs. Iat-o lângă fereastră, cu capul aplecat deasupra unui manual, pe Gulșat Rahmanculova, studentă în anul patru al facultății de biologie, care trebue să țină azi un referat.

Am aflat mai târziu că Gulșat e membră în comitetul Comsomolului. In decurs de patru ani, la examene ea a obținut numai „foarte bine". Intrebată cum izbutește să-și facă atât de strălucit studiile și să desfășoare și o activitate obștească, tânăra fată răspunse: „Aici nu poți învăța prost": aici a învățat Lenin". Și după glasul cu care a pronunțat aceste cuvinte, se putea lesne înțelege ce simț adânc de răspundere se exprimă prin aceste cuvinte.

Alături de Gulșat e un student înalt cu ochelari. Și el citește o carte. Părul lung castaniu, îi cade deseori pe frunte, iar el și-l îndreaptă mereu, dându-l pe spate. De acest tânăr se apropie două studente. „Bună ziua, tovarășe!"—spun fetele cu voce sglobie, întrerupându-i lectura.

Polina și Ana Samarina sunt într'adevăr din același oraș, ca și Pavel Curzin. Au venit toți trei la Cazan, din orașul Ulianovsk.

Ar fi putut desigur să plece pentru a-și face studiile și în alt oraș de pildă, la Saratov, unde ar fi chiar mai aproape. Dar la universitatea din Cazan și-a făcut studiile marele concetățean Lenin și Pavel Curzin și surorile Samarin au vrut numaidecât să studieze la aceasta Universitate.

Pe măsură ce minunatarele ceasornicului se apropiau de ora opt, pe coridoare gălăgia creștea tot mai mult. Câte odată glasurile încetau pentru o clipă: studenții își salutau profesorii care se îndreptau către catedrele lor Trece un bărbat cu mustăți încărunțite, profesorul Dimitrie Martânov. E cunoscut de toată lumea și aici. A fost și el cândva student al acestei foarte vechi universități. In prezent Dimitrie Iacovlevici e un mare savant, doctor în științele fizico-matematice el răspunde simplu, în mod prietenesc la salutul stu-

(Continuare în pag. 2-a)

185 ani dela moartea lui Lomonosov

Zilele trecute poporul sovietic a comemorat 185 ani dela moartea genialului savant rus, Mihail Lomonosov.

La Academia de Ştiinţe a URSS, în Institutele superioare de învăţământ şi în cluburi s'au ţinut şedinţe consacrate acestei comemorări. La Academia de Ştiinţe a URSS au fost adunate, studiate şi păstrate cu deosebită grijă 240 de manuscrise de lucrări ştiinţifice şi scrisori ale lui Lomonosov. Intre acestea se află lucrări de astronomice, fizică, chimie, ştiinţa minieră, mineralogie, studiul limbii ruse, istorie şi economie politică.

Afară de aceasta, se păstrează peste 800 de documente ale lui Lomonosov, din arhiva lui personală.

Prelucrarea moştenirii ştiinţifice a marelui învăţat a luat o deosebită amploare în ultimii ani.

Noi documente arată cum a explicat Lomonosov legea descoperită de el a conservării materiei şi a mişcării, cum a tratat cele mai importante probleme de fizică şi chimie. Sfera preocupărilor sale este nemărginit de vastă. In special s'a stabilit acum că el este primul învăţat care a pus bazele calorimetriei, ca ştiinţă.

El are deasemeni prioritatea în construirea oglinzilor concave şi a telescoapelor cu oglinzi. Academia de Ştiinţe a publicat, pentru prima oară, „Jurnalul de laborator" şi „notiţele de laborator" ale lui Lomonosov şi documente despre fabrica de sticlă pe care o înfiinţase la Ust-Rudiv, lângă Petersburg.

S'a început editarea de culegeri speciale ale operelor lui Lomonosov. Două din acestea au şi apărut. In momentul de faţă au apărut primul volum al noilor opere complecte ale lui Lomonosov. Această ediţie în zece volume, va cuprinde peste 200 manuscrise nepublicate ale acestui corifeu al ştiinţei. La Leningrad s'a inaugurat Muzeul lui Lomonosov. In decurs de un an, peste 35.000 persoane au vizitat expoziţia unde sunt prezentate, în afară de manuscrise, obiectele de uz personal, aparatele fizice şi optice de care s'a servit. Pe baza cercetărilor amănunţite ale arhivelor, s'a reconstituit laboratorul chimic al savantului, cu întregul său utilaj.

50-52.

Pe marginea concursului pe sector al echipelor sindicale de cor şi joc

— Consideraţii asupra echipelor din judeţele Iaşi, Tutova, Tecuci şi Fălciu —

Judeţul Iaşi a fost reprezentat la concursul pe sector al echipelor sindicale de corurile: *Textila Roşie, Politehnica, Invăţământ, Medicina, PTT, Sanitar, ETACS şi CFR, precum şi de echipele de joc ale Cooperativei de producţie „1 Mai", CFR-ului şi a ETACS-ului.*

Cel mai reuşit dintre corurile ieşene s'a dovedit a fi ansamblul *Sindicatului CFR*, care a luat dealtfel şi premiul I la concurs. Cele mai reuşite cântece interpretate au fost „Pe drum de fer", „Sirena lui Roaită", „Slavă lui Stalin" şi „Cântec pentru Pace". Cu o disciplină exemplară, corul Sindicatului CFR a impresionat şi prin tehnica superioară de care a dat dovadă. Este însă necesar ca şi în privinţa celorlalte cântece să se acorde o mai mare atenţie interpretării, ca să nu dea nici măcar fragmentar impresia de execuţie mecanică.

Corul *ETACS*, prin interpretarea cântec lor: „Idilă bihoreană", „Cine m'aude cântând" şi „Cântec haiducesc căzăcesc", a dovedit reale potenţe artistice, impresionând mai ales prin interpretare.

Ansamblul *Sindicatului Sanitar*, unul dintre cele mai recente coruri, a interpretat artistic, deosebit de nuanţat cântecele „Merg pe cursul repede al râului" şi „Morarul". Mai trebuesc însă făcute intense repetiţii, acest cor putând deveni unul dintre cele mai bune coruri din oraş.

Politehnica s'a evidenţiat prin nuanţările date pasagiilor revoluţionare şi lirice ale cântecelor, dând dovadă că sindicatul studenţilor dela Politehnică activează în toate domeniile vieţii culturale şi artistice.

Textila Roşie s'a dovedit un cor înzestrat cu mari calităţi dar încă insuficient pregătit.

Deasemeni, un cor bun dar care a suferit de o pregătire superficial a fost corul *Medicinei*. Totuşi au fost viu aplaudate „Negruţa", „Fierarul", „Fata ardeleană" şi „Cântec pentru Stalin".

Corul Sindicatului *Salariaţilor din Invăţământ* a executat deosebit de viguros: „Cântec despre Armata Sovietică", „Cântec pentru pace" şi „Cântec pentru Patrie". Nuanţate şi aplaudate viu au fost şi cântecele „Nevasta mea-i moldoveancă" şi „Cimpoereasa".

Ansamblul *PTT*, disciplinat şi cu uniforme atrăgătoare a executat cu sublinierile necesare „Floricică lăcrămioară", „Amurg", „Trandafir de pe răzoare" şi „Cântă nicovală".

La joc, cea mai bună echipă s'a dovedit a fi echipa *ETACS-ului*, care a interpretat jocurile realist, inspirându-se din folclor. Dansurile prezentate au fost dealtfel culese din satul Mălini-Baia şi Coarnele Caprii-Iaşi. Costumele au respectat deasemeni portul moldovenesc, iar dansatorii au interpretat jocurile cu naturaleţe şi elan.

Echipa de joc a *CFR-ului* a dovedit deasemeni vădite calităţi. Intrarea în scenă n'a fost însă naturală, iar costumele nu au corespuns dansurilor. Cu toate că au fost bogate şi foarte frumoase, costumele — mai ales ale fetelor — au amintit portul albanez

Cooperativa „1 Mai" s'a evidenţiat mai ales prin interpretarea dansurilor sovietice.

Felul în care s'a prezentat Iaşul, arată că Sindicatele ieşene activează intens în ceea ce priveşte viaţa artistică, dar prin neparticiparea a niciunei echipe din judeţ a ieşit deasemeni în evidenţă insuficienta activitate depusă de sindicatele din cuprinsul jud. Iaşi.

Judeţul *Tutova* a concurat prin corurile: *Fabricei Gh. Gheorghiu Dej Bârlad, Sind. Alimentar Bârlad, Sind. Transport şi Comunicaţii-Bârlad. G. A. S. Crivesti* precum şi echipele de joc: *Sind. Alimentar-Ghidigeni. Invăţământ-Bârlad, Textila Gh. Gheorghiu-Dej-Bârlad şi GAS Crivesti.*

S'au evidenţiat echipele de joc GAS Crivesti şi Invăţământ, printr'o interpretare deosebit de realistă.

Judeţul *Tecuci* a participat la concurs prin corurile: *Sind. Instituţii şi Staturi Populare şi Sind. Alimentar, CAM şi Casnic* precum şi prin echipa de joc a *Sind. Instituţii şi Staturi Populare.*

Corul Sind. Instituţii şi Staturi Populare s'a dovedit a fi unul din cele mai reuşite ansambluri, câştigând premiul I.

Deasemeni şi echipa Sind. Instituţii şi Staturi Populare s'a dovedit a fi o echipă talentată şi bine organizată, a reuşit să la premiul II.

Judeţul *Fălciu* a concurat prin corul Sind. *Invăţământ* bine armonizat — şi echipa de joc a Sind. *Mixt Muncitoresc* care a fost frenetic aplaudată pentru interpretarea dansurilor „Fălcianca" şi „Huşanca".

Concursul pe sector al echipelor sindicale de cor şi joc a constituit un minunat mijloc de verificare a activităţii artistice depuse de sindicatele din Moldova şi a prilejuit totodată un bogat schimb de experienţă, fiind un sprijin temeinic în activitatea viitoare a echipelor care au luat parte la această întrecere organizată sub semnul luptei pentru pace.

T. T.

SPORT

Clubul Sportiv Universitar-Iaşi a iniţiat o şcoală de gimnastică

In spiritul Hotărîrii Biroului politic al C. C. al PMR asupra desvoltării continuie a culturei fizice şi sport, Clubul Sportiv Universitar din oraşul nostru îşi desvoltă continuu activitatea de antrenare a maselor studenţeşti în viaţa sportivă.

In acest sens, de curând a fost iniţiată o şcoală de gimnastică pentru studenţi, care până în prezent numără 300 de membrii.

Pentru o mai bună desvoltare fizică a studenţilor în sălile de gimnastică existente, CSU a iniţiat în vacanţa de primăvară un instructaj cu cei mai buni gimnaşti, care vor deveni instructorii permanenţi a acestei şcoli.

Cursurile de gimnastică au fost predate de profesori specialişti, ele cuprinzând exerciţii individuale, de ansamblu şi la aparate.

Cei 28 de studenţi şi 7 studente care au absolvit şcoala au stat în cantonament, unde au primit un tratament special alimentar şi medical.

Pentru complectarea programului sportiv, s'au pus la dispoziţia studenţilor mingi de volei, mănuşi de box, haltere, etc. Totodată, în cadrul acestei şcoli s'au ţinut şedinţe educative, unde s'au prelucrat diferite lecţii politico-sportive, iar în timpul liber s'au vizionat în comun cinematograful Timpuri noi şi piesa de teatru Cale Liberă.

La dispoziţia sportivilor a fost pusă deasemenea şi biblioteca CSU, care a fost de un real folos pentru viitorii studenţi instructori, în ceiace priveşte ridicarea lor din punct de vedere politic şi ideologic.

Această iniţiativă luată de CSU din localitate merită a fi remarcată, ea dovedind aplicarea în practică a Hotărîrii Partidului în legătură cu desvoltarea în masă a sportului, factor activ în cadrul luptei pentru Pace.

C. ILIE

Situaţia din Israel aşa cum se prezintă ea în realitate

(urmare din pag. 1-a

ultimul interviev acordat ziarului american „New-York Times" a şi repetat declaraţiile anterioare caracterizate prin duşmănie faţă de interesele reale ale poporului muncitor din Israel şi faţă de interesele de independenţă a ţării încheind cu următoarele cuvinte: „Israelul nu va fi niciodată un stat comunist". Practicînd în permanenţă o politică de persecuţie rasială a muncitorilor arabi, guvernul lui Ben Gurion încearcă să stabilească toate premizele necesare instituirii unui sistem de guvernare de tip fascist, Ministrul Comunicaţiilor, Remez a confirmat zilele trecute faptul că muncitorii arabi care lucrează la căile ferate israeliene primesc un salariu mai mic decât muncitorii evrei.

Aceleaşi „principii" se aplică dealtfel şi faţă de muncitorii arabi din portul Iafa.

In acelaş timp însă americanii continuă livrările de armament pentru ţările arabe. La mijloc este doar vechea rivalitate pentru câştigarea poziţiilor cheie în Orient între imperialiştii englezi şi cei americani.

Statul Israel se află înconjurat de un vulcan în fierbere format de Statele arabe aţâţate de acelaşi manevre ale diplomaţiei dolarului.

Intr'o astfel de situaţie disperată nu este de mirare că şomajul, mizeria şi haosul continuă să domine în Israel.

Scrisorile disperate sosite dela acei care au plecat acolo nu lasă nici un fel de îndoială asupra acestui fapt.

A pleca în Israel echivalează cu aruncarea în haos şi mizerie.

Iată decе oamenii muncii din ţara noastră demască fără cruţare pe toţi acei care încearcă prin propaganda mincinoasă să arunce oamenii naivi dar cinstiţi în braţele mizeriei şi disperării.

„IAŞUL NOU"
revista care va apare
în oraşul nostru

In preajma zilei de 1 Mai va apare primul număr al revistei *„Iaşul nou"*, almanah al Filialei Uniunii Scriitorilor din RPR. Comitetul de redacţie va căuta să-i asigure apariţia periodică.

Revista va avea format volum, cuprinzând contribuţia scriitorilor ieşeni: proză, versuri, critică, note, etc. In primul număr, aflat sub tipar, semnează: M. Codreanu, Otilia Cazimir, George Lesnea, N. Ţatomir, I. Istrati, G. Mărgărit, Darie Magheru, Ion Destelnica, Pădureanu, M. Albu, I. Vişinovchi, Gr. Scorpan, D. Costea, etc.

Vitrina librăriilor

Academician A. F. IOFFE:

SARCINA ELECTRICA

Colecţia „Ştiinţă pentru toţi"
Editura „Cartea Rusă"

In jurul nostru se petrec numeroase fenomene electrice. Multe dintre ele sunt percepute de simţurile noastre — bunăoară fulgerul şi tunetul — dar multe altele trec neobservate. Cauza care produce toate fenomenele electrice se numeşte SARCINA ELECTRICĂ.

Studierea acesteia dus la folosirea tot mai mare a electricităţii în viaţa noastră şi în acelaş timp ne-a ajutat să căpătăm noi cunoştinţe despre natură şi să găsim mijloacele tehnice pentru a o stăpâni. Azi, problemele importante din ştiinţă şi tehnică se rezolvă din ce în ce mai frecvent cu ajutorul sarcinilor şi fenomenelor electrice.

Academicianul sovietic A. F. Ioffe, care le-a studiat în adâncime, ne face în broşura „SARCINA ELECTRICĂ", apărută în Nr. 40 al colecţiei „Ştiinţa pentru toţi", tipărită de editura „Cartea Rusă", un istoric al cercetărilor din acest domeniu şi o prezentare a rezultatelor la care s'a ajuns.

Au apărut:

„AŢĂŢĂTORII LA RAZBOI" —
album de caricaturi antiimperialiste

V. AJAEV: Departe de Moscova,
vol. III

M. SOLOHOV: Pe Donul liniştit,
vol. II, ed. II-a

A. TOLSTOI: „Calvaru",
vol. III, ed. III-a

„CARTEA RUSA"

A apărut în limbile: rusă, română, franceză, germană şi spaniolă:

„Pentru pace trainică, pentru democraţie populară!"

Bucureşti, Organ al Biroului Informativ al Partidelor comuniste şi muncitoreşti

Nr. 15 (75) Vineri 14 Aprilie 1950

ARTICOLUL DE FOND: Să strângem în sute de milioane de semnături pe apelul pentru interzicerea armei atomice!
KIUITSI TOKUDA: Noua situaţie şi politica Partidului Comunist Japonez.
DOLORES IBARRURI: A treizecea aniversare a Partidului Comunist Spaniol.
L. RAUTU: Regimul de stat fascist din Iugoslavia
JAN MAREK: Note politice.
Scurte ştiri — Informaţii.

Apare în fiecare VINERI
De vânzare la toate magazinele „Librăria Noastră" şi la toate chioşcurile.

LEI 8

Universitatea „V. I. Ulianov-Lenin" din Cazan

(urmare din pag. I-a)

denţilor săi. Ia de braţ chiar pe un tânăr cu păr blond şi începe să-i explice ceva, cu însufleţire. Convorbirea este întreruptă de semnalul soneriei, care vesteşte începutul cursurilor.

S'au golit coridoarele. A început deodată să domnească în ele o adâncă tăcere. Ne-am suit la al doilea etaj şi am intrat în marea sală de festivităţi, în aceeaşi sală în care la 4 Decembrie 1887 Vladimir Ulianov, pe atunci un tânăr în vârstă de 17 ani, şi prietenii lui apropiaţi au organizat o mişcare studenţească. El au cerut administraţiei universităţii îmbunătăţirea regimului de studii şi înlăturarea din universitate a inspectorului Potapov, spion al poliţiei.

Direcţia universităţii n'a dat satisfacţie revendicărilor studenţeşti. Cursurile încetară timp de două luni în universitate, organizatorii mişcării, în frunte cu Ulianov, au fost arestaţi. Vladimir Ulianov a fost surghiunit în satul Cocuşkino.

In sala mare de festivităţi a început tocmai o conferinţă despre metoda dialectică marxistă. La catedră vorbeşte docentul Suren Azduni. Studenţii din primul an al Facultăţii de biologie îl ascultă cu atenţie, luând însemnări. Printre aceşti tineri şi tinere sunt reprezentanţi a douăsprezece naţionalităţi: ruşi şi tătari, ciuvaşi şi ucrainieni, armeni şi osetini... Cu toţii, egali între ei îşi însuşesc cu multă râvnă înaintata ştiinţă socialistă sovietică.

In faţa lor, un panou roşu atârnă pe peretele principal. Pe acest panou pot fi citite cuvintele staliniste: „Nu-l uitaţi, iubiţi-l pe Ilici, dascălul nostru, conducătorul nostru". Aceste simple şi înţelepte cuvinte au devenit o deviză; ele s'au întipărit pentru totdeauna în mintea studenţilor, ele trăiesc în inimile lor.

Studenţii nu uită nicio clipă că universitatea din Cazan îşi are nobilele ei tradiţii: toţi trebue să înveţe, precum a învăţat Lenin. Şi aceste tradiţii sunt respectate şi continuate de întregul colectiv al Universităţii.

Peste 60 la sută din toţi studenţii acestei universităţi n'au decât note bune şi foarte bune. Printre cei care se disting în studii, sunt studenţii care în decurs de câţiva ani în şir obţin la toate materiile numai „foarte bine". 72 studenţi ai Universităţii din Cazan primesc burse Stalin, Molotov, Kirov, Kalinin, Newton.

— Nu poţi învăţa prost, atunci când totul în jurul tău îţi cere o atitudine serioasă faţă de învăţătură îşi spun studenţii.

Vizitarea sălilor muzeului, produce o adâncă impresie asupra studenţilor. Pe pereţii primei săli atârnă fotografii, care înfăţişează în trăsături vii activitatea revoluţionară a lui Lenin din anii săi de studenţie. Pe pereţii celei de a doua săli pot fi văzute,— în rame, sub sticlă,— fotografiile medaliei de aur şi a diplomei de bacalaureat cu menţiunea „Foarte bine", obţinute de Vladimir Ulianov la terminarea liceului din Simbirsk. In această sală Ilici a audiat, pe vremuri, conferinţe asupra Dreptului rus. Până în prezent poate fi văzută banca pe care a şezut tânărul Lenin.

Toate aceste obiecte evocă studenţilor tinereţea marelui conducător, a cărui viaţă şi a cărui studii sunt pentru ei cea mai înaltă pildă şi supremul imbold spre o cât mai serioasă însuşire a cunoştinţelor ştiinţifice.

In Noembrie 1949 Universitatea a împlinit 145 ani de existenţă. Intre zidurile Universităţii din Cazan şi-au făcut studiile celebrul matematician Nicolai Ivanovici Lobacevski precum şi apreciatul lui prieten I M Simonov, primul astronom rus. Aici şi-au făcut studiile genialul scriitor rus L N Tolstoi, scriitorii S T Acsacov, P I Melnicov — Pecerski, Panaev, Lajecinicov şi mulţi alţii.

Guvernul ţarist înăbuşea pe toate căile orice gândire liberă. Pentru a fi exprimat idei progresiste „vinovaţii" erau crunt prigoniţi.

Odată cu instaurarea Puterii Sovietice, noi orânduiri au început să domnească în universitate. S'a stabilit domnia adevăratei ştiinţe, puse în slujba poporului. Peste zece mii de specialişti cu înaltă calificare au fost pregătiţi aici în timpul puterii sovietice şi trimeşi în diferite sectoare ale construirii socialiste. Sunt bine cunoscuţi, de pildă, academicianul B E Arbuzov, laureat al premiului Stalin şi fiul său A E Arbuzov, membru corespondent al Academiei de Ştiinţe. El şi-au făcut studiile la universitatea din Cazan, şi desfăşoară în cadrul acesteia o vastă activitate pedagogică şi de cercetări ştiinţifice.

Absolvenţii Universităţii din Cazan pot fi întâlniţi în toate colţurile Uniunii Sovietice. Indiferent la ce distanţă s'ar afla, ei sunt şi în prezent în permanentă legătură cu „iubita lor casă", precum se exprimă în scrisorile adresate foştilor lor profesori.

Studenţii se folosesc pe larg de posibilităţile de perfecţionare care le sunt oferite.

O intensă şi rodnică activitate desfăşoară societatea ştiinţifică studenţească condusă de profesorul Vladimir Vladimirovici Pisarev. Chiar şi simpla enumerare a secţiunilor acestei societăţi de istorie şi filologie, fizică şi matematică, geografie biologie şi chimie — oglindeşte varietatea activităţii teoretice şi ştiinţifice a membrilor ei. Din această societate fac parte peste o mie de studenţi, care studiază probleme ştiinţifice şi scriu lucrări originale cu diferite teme, lucrări dintre care multe au importanţă pentru economia ţării.

In ultima conferinţă studenţească ştiinţifică a Institutiilor de învăţământ superior din Cazan, dintr'un număr de 26 de lucrări prezentate de studenţii universităţii din Cazan, zece lucrări au fost distinse cu premii de către Ministerul învăţământului Superior al URSS, iar alte cinci lucrări au fost premiate de comitetele regionale ale Comsomolului. Lucrarea studentului comsomolist Iusuf Samitov din anul patru al Facultăţii de Fizică şi Matematici a fost distinsă cu un premiu şi o diplomă de onoare. Iusuf Samitov primeşte o bursă Stalin şi e un bun activist.

Imbinându-şi studiile cu activitatea obştească, studenţii Universităţii capătă un larg orizont în viaţă. El desfăşoară o intensă şi rodnică activitate obştească şi în afara Universităţii. In lunile Decembrie şi Ianuarie mulţi studenţi au pregătit în mod deosebit conferinţe şi referate despre viaţa şi activitatea revoluţionară a lui Lenin şi Stalin. Despre marii conducători ai întregii omeniri muncitoare studenţii au vorbit cu căldură plină de recunoştinţă şi cu dragoste în diferite oraşe şi sate.

La 21 Ianuarie, ziua comemorării marelui Lenin, peste 50 de studenţi au luat parte la raidul tradiţional de 100 de kilometri cu schiurile dela Cazan până la satul Cocuşkino.

A intrat în tradiţie ca colhoznicii din satul Cocuşkino, unde a fost exilat Lenin pentru prima oară, să aştepte la 21 Ianuarie oaspeţii veniţi din Cazan.

Astfel trăiesc şi învaţă studenţii Universităţii din Cazan. Ei sunt mândri şi fericiţi că pot studia în Universitatea în care şi-a făcut studiile întemeietorul Statului Sovietic, conducătorul şi dascălul proletariatului mondial, Vladimir Ilici Lenin.

REPORTAGII și ANCHETE

La preventoriul Dr. Clunet (Vila Greerul) copiii trăiesc o viață fericită, întremându-și sănătatea

Pe drumul care suie alene, în serpentine, către dealul Repedea, situat la o apreciabilă distanță de orașul Iași, împresurat de ceața verzuie a unor brazi morocănoși strălucește alb și plin de farmec preventoriul Dr. Clunet (fost Vila Greerul).

Departe de pulsațiile vieții orașului, liniștea care învăluie această clădire accentuiază și mai mult cadrul feeric de basm al preventoriului.

Dar numai peste câteva clipe acest fapt se dovedește a fi fost doar o simplă iluzie. Spre portița pe care am deschis-o sfioși se îndreaptă în iureș, o droaie de copii gălăgioși.

Ne asaltează cu fel de fel de întrebări:

— Aveți pe cineva aici? Nu? Atunci cine sunteți? Haideți sus la noi, în club să facem o partidă de șah!

Peste tot curățenie desăvârșită, camerele spațioase și luminoase, ordinea exemplară care domnește aici denotă că atât conducerea cât și personalul medical și educativ depune o muncă stăruitoare pentruca fiii oamenilor muncii să aibă asigurate condițiile cele mai bune de viață.

Nu avem de ce să ne plângem

Văduva Roza Cojocaru, muncitoare la fabrica Victoria din Iași a trăit vremurile grele, de cruntă asuprire și exploatare din timpul regimurilorburghezomoșierești. Prin grija Partidului a putut să-și trimită fetița, Ety Cojocaru, debilă și predispusă la T.B.C., la acest preventoriu de copii.

Ety Cojocaru, supărată încă de ieri fiindcă o colegă de ael și permisese.. să o învingă la șah, devine ceva mai veselă și e dispusă chiar... să stea de vorbă cu noi.

— Sunt foarte mulțumită de viața pe care o duc în acest preventoriu. Avem îmbrăcăminte, mâncăm de cinci ori pe zi iar surorile și tovarășele educatoare se poartă foarte frumos cu noi.

Nu avem de ce să ne plângem...

Sora de ocrotire Ciobanu Elena intervine:

— Ety este o fetiță cuminte, ca dealtfel toți cei aproape 90 de copii care-și petrec timpul aici la preventoriu. La început era debilă fapt care ne-a determinat să o supraveghem îndeaproape. Menu urile care se servesc copiilor sunt împărțite pe categorii conform rețetelor prescrise de medici.

Am vizitat apoi dormitoarele. Aceiași curățenie, aceiași ordine.

In cadrul acestui preventoriu funcționează o școală pentru copiii de vârstă școlară, astfel că acei care vor trebui să stea un timp mai îndelungat sub îngrijire medicală au ocazia să facă aci primele clase elementare.

Prin grija Partidului și Ministerului Sănătății, preventoriul a fost înzestrat recent cu echipament pentru toți cei 90 de copii, echipament constituit din hăinuțe pantaloni, fuste, ciorapi, pantofi, sau bocanci, pelerine, și lengerie:

De jur împrejurul preventoriului se lucrează de zor la amenajarea parcului unde copiii urmează să-și petreacă timpul liber.

Muncitoarea Rusu Tinca este luptătoare dârză pentru pace

Coborînd la bucătărie stăm de vorbă cu Rusu Tinca, țărancă muncitoare dintr'un sat din împrejurimile Iașului care nemaiputând suporta exploatarea chiaburanilor s'a dus în lumea ei. Acum muncește cu râvnă pentru copilașii pe care-i iubește ca pe proprii ei copii.

— Ei cum merge treaba? o întrebăm noi.

— Cum să meargă maică, ne răspunde ea, ca pe roate. Avem tot ce ne trebue pentru a asigura o masă de bună calitate și îndestulătoare pentru copilași. Depunem o mare grijă pentru ca ei să crească viguroși și plini de sănătate. Ei sunt viitorul țării noastre.

Eforturile noastre comune sunt îndreptate acum înspre lupta de apărare a păcii. Am ținut și noi ședințe și ne-am spus acolo cuvântul nostru hotărît: Vrem pace! Nu mai vrem războiu. Am cunoscut din plin ororile ultimului războiu nedrept dus împotriva voinței noastre pe teritoriul Uniunii Sovietice.

*

Am petrecut apoi câtva timp în mijlocul copiilor, în sălile de curs, la club, prin dormitoare, în curte... Copiii se sbenguesc voioși printre brazi, învață, joacă șah și se odihnesc.

Muncitorii cari și-au trimis copiii debili, spre a-i feri de pericolul vre-unei boli, pot fi liniștiți. Partidul și Ministerul Sănătății au grijă de acest preventoriu, acordându-i tot ceeace are nevoie, iar copiii cresc fericiți și mulțumiți așa cum n'au putut fi niciodată în trecut.

I. HANGANU

Măsuri pentru o mai bună salubritate și higienă a orașului

— Ședința dela Comitetul Provizoriu orășănesc —

La Comitetul Provizoriu orășenesc a avut loc zilele acestea o ședință comună a reprezentanților Secțiilor Gospodării Locale și Sănătate împreună cu reprezentanții serviciului salubrității de la ETACS.

Ședința a avut ca scop luarea unor măsuri pentru o mai bună salubritate și higienă a orașului.

Serviciul salubrității va confecționa încă 30 lăzi de gunoaie care vor fi așezate în diferite străzi ale orașului.

In piața Sf. Spiridon se vor amenaja două curți unde producătorii vor trage carele.

Datorită acestei măsuri piața nu va mai avea vesnic gunoaie. După introducerea carelor în curți, producătorii vor scoate marfa pe tărăbile din piață.

Pe de altă parte, s'a luat hotărîrea ca atât centrele de pâine din orașul nostru (de fabricație și desfacere), cât și cofetăriile întreprinderilo alimentare de pe lângă Comitetul Provizoriu orășenesc să fie ra ical curățite, — luându-se măsuri pentru zugrăvirea pereților, reparații etc.

S'au mai luat și alte hotărîri pentru o mai bună salubritate și higienă din piețele alimentare.

Salariații Cooperativei „6 Martie" și-au luat angajamentul să demaște elementele dușmănoase din rândurile asociaților și să depisteze pe aceia care comercializează cartele cu puncte

Pentru a cunoaște sarcinile trasate de Rezoluția Congresului Cooperativelor ținut în zilele de 19-21 Martie 1950, conducerea Cooperativei 6 Martie a convocat zilele acestea o adunare la care au participat asociații și salariații Cooperativei noastre.

După ce s'a prelucrat Rezoluția, au vorbit numeroși funcționari ai Cooperativei.

Ei și-au luat angajamentul să demaște elementele dușmănoase din rândurile asociaților Cooperativei și să-și întărească vigilența pentru a descoperi pe cei ce comercializează cartelele cu puncte.

La propunerea unor asociați, s'a luat hotărîrea ca unele articole raționalizate să se desfacă mai pronunțat prin unitățile de sector, venindu-se astfel în ajutorul asociaților muncitori din fabrici.

H. RUBINSAFT
coresp.

RPR
JUD. POP. URBANA IAȘI

CITAȚIE

Nr. 950 anul 1850 luna Aprilie ziua 19

D-nei Angela Orzechovschi cu domiciliul necunoscut este citat la această instanță, camera Nr. pentru ziua de 3 luna Mai 1950 ora 8 în calitate de pârâtă în proces de divorț cu soțul său Mihai Orzehovschi.

In caz de neprezentare judecata se va face în lipsă conform art. 152 din Codul de procedură civilă

Judecător
Indescifrabil

Grefier
Indescifrabil

Dosar Nr. 650 | 950

Mica publicitate

PIERDUT tichetul dela cartela de alimente pe numele Bercu Peisich, Comuna Pod, Iloaei.

Il declar nul.

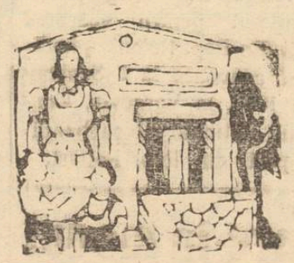

JUD. POPULARA MIXTA PAȘCANI JUD. BAIA

CITAȚIUNEA No. 246 | 950

1950 Aprilie 12

Janeta C. Platon cu domiciliul necunoscut este citată ca în ziua de 4 Mai 1950 ora 8 să se prezinte la această judecătorie ca pârâtă în procesul cu Constantin Platon pentru divorț.

Contrariu se va proceda conform legii.

Judecător Indescifrabil
Grefier Indescifrabil

Dosar Nr. 240 | 950

INFORMAȚIUNI

Un important număr de tinere din localitate vor fi trimise la o școală de calificare profesională din Brașov

Zilele acestea vor pleca la fabrica „Steagul Roșu" din Brașov 100 de tinere, recrutate prin grija Biroului Județean de repartizare a forțelor de muncă disponibile în scopul de a căpăta o calificare profesională.

După terminarea cursurilor teoretice și practice, absolventele vor fi repartizate fie în fabricile din localitate fie la alte uzități de producție din țară.

O importantă ședință de analiză a muncii

La Comitetul Provizoriu Județean a avut loc o importantă ședință de analiză a activității depuse decătre medicii de plasă și circumscripție din Județul Iași.

După ce s'au analizat unele lipsuri existente s'a hotărât luarea unor măsuri cari nu numai că sunt menite să remedieze lipsurile semnalate dar vor duce chiar la intensificarea activității din cadrul așezămintelor sanitare din Județul nostru.

Cum se va face aprovizionarea cantinelor, școlilor și internatelor

In urma înțelegerii survenite între Departamentul Gospodăriilor locale și Comisiunea pentru aplicarea legii Sfaturilor Populare s'a hotărât ca aprovizionarea școlilor, cantinelor și internatelor cu materiale de întreținere (lemne de foc, sodă de rufe, săpun, produse textile, alimente etc.) să se facă numai prin Secțiunile Administrative ale Comitetelor Provizorii respective.

Instalarea noilor membri aleși în Comitetele Provizorii de Plasă lărgite

In prezența reprezentanților Comitetului Județean de Partid al Comitetului Provizoriu Județean, ai organizațiilor de masă precum și a numeroși țărani muncitori s'a făcut instalarea membrilor care au fost coptați în Comitetele Provizorii de plasă lărgite.

Noii membri și-au luat angajamentul de a contribui prin eforturi sporite în muncă, la intensificarea activității ce urmează a o desfășura Comitetele Provizorii respective în cadrul campaniei însămânțărilor de primăvară, a tuturor celorlalte munci agricole, a operei de culturalizare a maselor de țărani muncitori etc.

ASTAZI
La „Maxim Gorki"
PREMIERA
O producție „MOSFILM"
Prima iubire
— cu —
Valentina Karavaeva, M. Kuznețov, D. Pankratova, V. Altaiskaia

Circul KRATEYL
din BUCUREȘTI
Instalat în Piața Halei
Azi și în fiecare seară ora 8,30
PROGRAM Nr. 1
Cu cei mai vestiți acrobați, comici, jockey și dresori, afară din program renumitul prestidigitator
TIHANYI
Miercuri, Sâmbătă și Duminică
MATINEU la ora 4 și seara la 8,30

Cinema „PUȘKIN"
Prezintă cu începere de JOI 13 până Miercuri 19 Aprilie 1950
O producție a studioului MOSFILM
O pânză în depărtare
cu A. Melnicov, F. Nikitin, N. Plotnicov
Complectare JURNAL ROMFILM

Cinema SIDOLI
Prezintă cu începere de Joi 20 până Joi 27 Aprilie 1950
Un program special de DESENE ANIMATE
Pădurea fermecată
Guleras Cenușiu — Iepurașul cel isteț — Lupul îngâmfat — Cucul și graurul — Leul și iepurașul
Complectare Jurnal ROMFILM

Abonamente la Reviste le „Lupta de clasă" și „Probleme externe" se fac la Librăria „CARTEA RUSA"
Str. Republicei Nr. 37

Abonați-vă la ziarul „OPINIA"

La Cinema PUȘKIN
Prezintă cu începere de Joi 20 până Duminică 30 Aprilie 1950
PREMIERA
Poveste cotidiană
cu Gustav Frohlich, Marianne Simson, Karl Schönböck
Complectare Jurnal ROMFILM

CINEMA TIMPURI NOI
Prezintă cu începere de Duminică 9 Aprilie 1950
Un program variat compus din 7 filme:
Colaboratorii invizibili
BOX
Povestea magnetului
Femeie din R.P.R. luptă pentru pace
Știință și tehnică
Jurnal Romfilm Nr. 12 — Jurnal Sovietic Nr. 12

ULTIMELE ŞTIRI

In R. D. Germană

Mare meeting pentru apărarea păcii

BERLIN 20. (Agerpres).— După cum anunţă agenţia A. D. N., la meetingul organizat la Witten (Ruhr) zona britanică de ocupaţie, de Comitetul luptătorilor pentru pace din Germania, participanţii au adoptat o hotărîre în care declară că se opun cu fermitate să şi trimită încă odată copiii la un nou măcel. Ei cer să se facă tot ce se poate pentru a apăra pacea.

Oamenii de încredere ai fascismului care au ocupat din nou posturile cheie în „guvernul" dela Bonne şi în economia Germaniei occidentale trebuesc înlăturaţi. Femeile din Germania occidentală trebue să dobândească o egalitate reală cu bărbaţii în toate domeniile vieţii. Educaţia copiilor trebue făcută în spiritul păcii şi înţelegerii reciproce între popoare".

Acord între guvernul R. Polone şi episcopatul catolic din Polonia

VARŞOVIA, 20 — (Agerpress). — In ziua de 14 Aprilie a. c. reprezentanţii guvernului Republicii Polonie şi ai episcopatului Poloniei, au semnat un acord între guvernul polon şi episcopatul catolic din Polonia.

Episcopatul cheamă întregul cler din Polonia să aibă o atitudine loială faţă de statul popular polon şi să sprijine eforturile sale în opera de reconstruire a ţării şi în ridicarea bunei stări a poporului.

Episcopatul va sprijini toate eforturile având drept scop consolidarea păcii şi va combate încercările de provocare a unui nou război.

Din partea sa, guvernul polon recunoaşte bisericii drepturile de organizare a activităţii religioase.

Acordul încheiat între guvernul Poloniei şi episcopatul polon constitue o victorie a puterii populare din Polonia şi este expresia forţei sale crescânde.

Acordul duce la o izolare şi mai deplină a duşmanilor Poloniei Populare şi zădărniceşte intrigile aţâţătorilor la război. El contribue la întărirea Poloniei şi a întregului lagăr al păcii.

Sosirea trimisului extraordinar şi ministru plenipotenţiar al R. D. Germane la Bucureşti

BUCUREŞTI 20 (Agerpress).—Miercuri la amiază Jonny Lohr, trimis extraordinar şi ministru plenipotenţiar al Republicii Democrate Germane, a prezentat preşedintelui Prezidiului Marii Adunări Naţionale, prof. dr. C. I. Parhon, scrisorile de acreditare.

D-sa a fost însoţit de Hermann Gock, prim secretar de legaţie şi Emma Traunn, secretar de legaţie.

Au fost prezenţi: prof. Petre Constantinescu Iaşi Mihail Sadoveanu şi Ion Niculi, vicepreşedinţi ai Prezidiului Marei Adunări Naţionale, Marin Florea Ionescu, secretarul Prezidiului Marei Adunări Naţionale, Ana Pauker, vicepreşedinte al Consiliului de miniştri, ministrul Afacerilor Externe, Grigore Preoteasa, ministru adjunct la Ministerul Afacerilor Externe, şi Ana Toma, consilier ministerial la Ministerul Afacerilor Externe.

Delegaţia C. C. al UFDR a plecat la Berlin

Marţi dimineaţa delegaţia Comitetului Central al U.F.D.R. compusă din tovarăşele Elisabeta Luca şi Aurelia Udrea Sisu, a plecat la Berlin, pentru a lua parte la conferinţa Uniunii Femeilor Democrate din Republica Democrată Germană.

90 de comunişti aleşi în consiliile comunale din Scoţia

LONDRA 20 (Agerpress) — După cum anunţă ziarul „Daily Worker", în alegerile municipale care au avut loc în Scoţia au fost aleşi 90 de comunişti. Dintre aceştia, 13 au fost aleşi la Lanarkshire, iar 13 la Glasgow.

Infiinţarea de noi oficii poştale

In cadrul planului de reorganizare a Poştei rurale care are ca scop deservirea tuturor localităţilor, satelor şi cătunelor pentru pătrunderea presei şi culturii în cele mai îndepărtate colţuri ale Republicii noastre, Administraţia Poştelor şi Telecomunicaţiilor din Ministerul Comunicaţiilor a înfiinţat următoarele Oficii Poştale:

Oficiul 1 Mai în jud. Brăila; Oficiul Bălteni în jud. Olt şi 8 circumscripţii poştale în jud. Trei Scaune: Circa 21—22 pendinte de Oficiul Săcuesc, Circa 23 pendinte de Oficiul Cernatul de Jos, Circa 24 pendinte de Oficiul Sânzieni, Circa 25, 26, 27 şi 28 pendinte de Oficiul Breţcu.

VARŞOVIA 19 (Agerpres). Comitetul pentru apărarea păcii din Rep. Polonă a hotărît să convoace la 1 Septembrie 1950, la Varşovia, Congresul naţional al partizanilor păcii din Rep. Polonă.

Tribunalul Militar din Braşov a condamnat la moarte doi chiaburi asasini

BRAŞOV 20. (Agerpress) — Tribunalul Militar din Braşov a pronunţat sentinţa în procesul intentat chiaburilor asasini Ignaţiu şi Ioan Sebestyen, care în noaptea de 1-2 Decembrie 1949 au omorât cu lovituri de topor pe Fancsaly Balasz, preşedintele Comitetului Provizoriu al comunei Ulcani din judeţul Odorhei.

Ignaţiu şi Ioan Sebestyen au fost condamnaţi la moarte prin împuşcare.

Numeroşi ţărani muncitori din comuna Ulcani — care au asistat la proces — şi-au exprimat satisfacţia faţă de dreapta sentinţă dată de Tribunalul Militar din Braşov.

Condamnarea unui grup de spioni în R. Cehoslovacă

PRAGA 20 (Agerpress) — Tribunalul de stat din Praga a judecat procesul unui numeros grup de trădători învinuiţi de activitate subversivă şi de spionaj împotriva statului. Acest grup a fost creat de Bervida, un fost funcţionar al Ministerului Comunicaţiilor, care a fugit în anul 1948 în Germania occidentală.

La crearea acestui grup, Bervida a fost ajutat de acuzaţii Germanski şi Stjastny. Acuzaţii duceau o activitate subversivă împotriva actualului regim din Cehoslovacia şi organizau trecerea peste graniţă a unor elemente duşmănoase Republicii.

Bervida asigura din străinătate conducerea activităţii grupului din ţară prin intermediul acuzaţilor, Cernuşka şi Anderla, care erau în acelaş timp spioni în solda unui stat străin.

Tribunalul de stat a condamnat pe cei doi acuzaţi principali, Germanski şi Cernuşka la moarte prin împuşcare, pe Anderla la închisoare pe viaţă, pe Stjastny la 14 ani închisoare şi pe ceilalţi acuzaţi la închisoare pe termene variind între 2 şi 25 de ani. Acuzatul Laster, cetăţean american, a fost condamnat la 18 ani închisoare şi a fost expulzat din Republica Cehoslovacă.

In R. P. Albania

Constituirea Comitetelor de luptă pentru pace continuă

TIRANA 20 (Agerpress) După cum transmite agenţia telegrafică Albaneză, în conformitate cu hotărîrile Congresului Naţional, al partizanilor păcii din R. P. Albania în toate centrele industriale, instituţiile, şcolile şi satele din R. P. Albania se desfăşoară alegerile de membrii în Comitetele pentru apărarea păcii.

In regiunea Tirana s'au constituit de pe acum 58 Comitete pentru apărarea păcii.

Comitetele au elaborat programe de acţiune şi au început să desfăşoare în massele populare o activitate intensă de lupă pentru apărarea păcii împotriva imperialiştilor şi lacheilor lor titoişti şi monarho fascişti, aţâţători la un nou război.

SCURTE ŞTIRI

STOCKHOLM 20 (Agerpres). — La 17 Aprilie, ambasadorul sovietic în Suedia, Radionov, a sosit la Stochkholm.

La aeroport el a fost întâmpinat de personalul ambasadei sovietice, precum şi de şeful departamentului protocolului din Ministerul de Externe suedez, de şeful adjunct al departamentului politic din Ministerul de Externe şi de ziarişti suedezi.

In R. P. Bulgaria

Intense pregătiri pentru sărbătorirea zilei de 1 Mai

SOFIA 20 (Agerpres). — După cum transmite agenţia telegrafică bulgară oamenii muncii din R. P. Bulgaria se pregătesc cu însufleţire să sărbătorească ziua de 1 Mai.

In întreaga Republică au fost organizate comitete pentru pregătirea sărbătoririi zilei de 1 Mai. In toate întreprinderile, instituţii şi şcoli se ţin meetinguri închinate zilei de 1 Mai. Artiştii teatrelor din Sofia dau în fabrici şi uzine concerte şi spectacole închinate zilei de 1 Mai. Intre 25 şi 30 Aprilie, în întreprinderile şi instituţiile din ţară vor fi anunţate în cadrul adunărilor generale rezultatele întrecerii socialiste a oamenilor muncii. Postul de radio Sofia şi celelalte posturi de radio bulgare vor emite programe speciale, consacrate succeselor lagărului democratic în lupta pentru pace, precum şi realizările muncitorilor din diferite ramuri ale industrii şi agriculturii din R. P. Bulgaria în lupta pentru îndeplinirea planului economic de stat.

Cazuri speciale la impunerea profesioniştilor şi meseriaşilor

Lămuririle Ministerului de Finanţe

Cu prilejul definitivării impunerilor, au fost numeroase cazuri în care s'a constatat, în mod cert, că sumele primite de un meseriaş sau un profesionist dela o instituţie sau întreprindere din cele prevăzute de art. 16 din legea impozitului pe veniturile populaţiei, au fost în fapt repartizate altora cu care primitorul a lucrat în colectiv, fără ca titularul să fi realizat vreun beneficiu dela sumele repartizate celorlalţi.

Ministerul de finanţe a dispus ca în astfel de cazuri, impunerea titularului să fie făcută numai pentru sumele ce i-au revenit lui, urmând ca în impunerea fiecărui beneficiar să fie cuprinse sumele primite dela colectivul în cauză.

Măsura în chestiune, a precizat Ministerul de finanţe, va fi aplicată numai pentru sumele recunoscute de cei care au primit efectiv sumele, luându-se dela aceştia declaraţii de recunoaştere, pentru a se evita contestaţiile.

Pentru ce nu este recunoscut de beneficiar, se va impune titularul angajamentului

Noi lămuriri şi precizări privitoare la modul cum va decurge la Iaşi recensământul inginerilor, chimiştilor, fizicienilor, geologilor, subinginerilor şi conductorilor tehnici

Alte categorii care se recenzează

Potrivit dispoziţiunilor Hotărîrii Consiliului de Miniştri, în zilele de Vineri 21 şi Sâmbătă 22 Aprilie a. c., se efectuiază recensământul inginerilor, chimiştilor, fizicienilor, geologilor, subinginerilor şi conductorilor tehnici, ocupaţi în întreprinderi, instituţii sau lucrând pe cont propriu, chiar dacă exercită o altă profesiune decât cele enumerate mai sus, ori chiar dacă în prezent nu sunt ocupaţi. Deasemeni, sunt obligaţi a se prezenta la recensământ şi salariaţii din toate instituţiile şi întreprinderile economice (industriale, de transport, edilitare, agricole, silvice şi comerciale), care au absolvit cel puţin doi ani de Politehnică, sau de altă şcoală superioară tehnică dar care şi-au întrerupt studiile.

Toţi cei supuşi recensământului, sunt obligaţi să se prezinte la birourile de recensământ dela Comitetul Prov. Urban Iaşi, în zilele de 21 şi 22 Aprilie a. c., în localul Comitetului din str. V. Alexandri 14.

In cadrul instituţiilor şi întreprinderilor specificate mai jos, vor funcţiona birouri de recensământ, unde vor recenza persoanele recensabile din cadrul acelor instituţii:

1) Direcţia Regională C. F. R-Iaşi, 2) ETACS, 3) Sovromconstrucţia, 4) Ţesătura, 5) Rata, 6) Institutul Politehnic, pentru toate institutele şi facultăţile de învăţământ superior tehnic, 7) Universitatea, pentru toate Facultăţile componente, 8) Institutul de Medicină, pentru toate Facultăţile şi laboratoarele dependente 9) Comitetul Provizoriu Judeţean, pentru salariaţi dela Comitet dela Gostat şi S. M. T.

Persoanele supuse recensământului, aflate în zilele de recensământ în altă localitate decât în aceia în care-şi au domiciliul, se vor prezenta la birourile de recensământ din localitatea unde se află.

Nu intră în prevederile recensământului şi deci nu se vor recenza învăţătorii şi profesorii dela şcolile elementare şi medii, licenţiaţi în ştiinţe fizico-chimice sau ştiinţe naturale, precum şi pensionarii care au avut aceste profesiuni.

Noi vase lansate pe Dunăre la Brăila

BRAILA, 20 — Datorită eforturilor muncitorilor brăileni, se obţin noi victorii în câmpul muncii.

Astfel, de pe calele şantierului naval „Sovromtransport" din Brăila, a fost lansat pe Dunăre, al nouălea bac necesar Canalului Dunărea-Marea Neagră, bac construit în condiţiuni tehnice optime.

La construirea bacului, s'a evidenţiat echipa condusă de Vasile Rusu, care a realizat importante economii prin întrebuinţarea a peste 2.000 m. c. deşeuri de stejar şi lemn de brad, precum şi a numeroase buloane, piuliţe, etc.

Un alt exemplu în muncă l-au dat muncitorii dela Grupul II Mecano-Naval, care au reuşit să repare cu zece zile înainte de termen, în bune condiţiuni, şlepul 898 de mare tonaj, care a fost lansat.

Naţionalizarea unor imobile

Decretul Prezidiului Marii Adunări Naţionale

Prezidiul Marii Adunări Naţionale a R.P.R., în temeiul articolului 44, punctul 2 şi articolului 45 din constituţia R. R. R., văzând hotărîrea Consiliului de Miniştri din 19 Aprilie 1950 emite următorul decret pentru naţionalizarea unor imobile:

Art. 1.—Pentru întărirea şi desvoltarea sectorului socialist în economia R.P.R. Pentru asigurarea unei bune gospodăriri a fondului de locuinţe supuse degradării din cauza sabotajului marii burghezii şi a exploatatorilor care deţin un mare număr de locuinţe:

Pentru a lua din mâna exploatatorilor un important mijloc de exploatare.

Se naţionalizează imobilele prevăzute în lista anexă, care face parte integrantă din prezentul decret şi la a cărei alcătuire s'a ţinut seama de următoarele criterii:

1) Imobilele clădite care aparţin foştilor industriaşi, foştilor moşieri, foştilor bancheri, foştilor mari comercianţi şi celorlalte elemente ale marii burghezii.

2) Imobilele clădite care sunt deţinute de exploatatorii de locuinţe;

3) Hotelurile cu întreg inventarul lor;

4) Imobilele în construcţie clădite în scop de exploatare, care au fost abandonate de proprietarii lor, precum şi materialele de construcţie aferente, oriunde s'ar afla depozitate;

5) Imobilele avariate sau distruse de pe urma cutremurului sau a războiului, clădite în scop de exploatare şi ai căror proprietari nu s'au îngrijit de repararea sau reconstruirea lor.

Art. 2.— Nu intră în prevederile decretului de faţă şi nu se naţionalizează imobilele proprietatea muncitorilor, funcţionarilor, micilor meseriaşi, intelectualilor profesionişti şi pensionarilor.

Art. 3.— Imobilele naţionalizate trec în proprietatea statului ca bunuri ale întregului popor, fără nici o despăgubire şi libere de orice sarcini sau drepturi reale de orice fel.

Art. 4.— Prin imobile în senzul prezentului decret se înţeleg atât terenul cu construcţiile, cât şi instalaţiile aferente precum şi tot utilajul existent pentru întreţinerea imobiluiui,

Art. 5.— Imobilele proprietatea soţului, soţiei sau copiilor minori se consideră ca aparţinând unui singur proprietar în ce priveşte aplicaţiunea prezentului decret.

Articolul 6. — Prin efectul prezentului decret statul se substitue în toate drepturile foştilor proprietari.

Locatarii cu orice titlu a imobilelor naţionalizate inclusiv foştii proprietari care locuiesc în aceste imobile, devin din momentul naţionalizării, chiriaşii statului.

Art. 7.— Imobilele naţionalizate prin efectul prezentului decret trec în administrarea Comitetului Provizoriu al Sfatului Popular al comunei pe al cărui teritoriu se află.

Art. 8.— Se pedepsesc cu 5 la 10 ani muncă silnică şi cu confiscarea averii, cei care vor vătăma, distruge sau înstrăina, prin orice mijloace bunuri sau instalaţii supuse naţionalizării, precum şi cei care vor zădărnici sau vor încerca să zădărnicească naţionalizarea prevăzută de prezentul decret.

Art. 9.— Infracţiunile la prezentul decret se constată, se urmăresc şi se judecă potrivit decretului numărul 183, din 30 Aprilie 1949 pentru sancţionarea infracţiunilor economice.

Art 10.— Comitetele Provizorii ale Sfaturilor Populare vor îngriji ca drepturile statului, izvorând din prezentul decret să fie înscrise în formele prevăzute de lege.

Art. 11.— Cu aplicarea prezentului decret se însărcinează Comisia de Stat pentru aplicarea legii Sfaturilor Populare.

Art. 12.— Prezentul decret intră în vigoare pe data publicării lui.

TIPOGRAFIA „LUPTA MOLDOVEI", IAŞI, STR. ŞTEFAN CEL MARE 50—52.

BIBLIOTECA UNIVERSITARĂ IAȘI

ANUL 48 Nr. 1091

4 PAGINI 4 LEI

Sâmbătă 22 Aprilie 1950

ABONAMENTE
Lei 360 . . . . . 3 luni
Lei 5000 Intreprinderi, Autorități pe un an

Atelierele tipografice
IAȘI Str. ȘTEFAN CEL MARE 50-52

OPINIA

ZIAR POPULAR COTIDIAN

Redacția
IAȘI, Str. Cuza Vodă, 1 (etaj)
Administrația
IAȘI, Str. Cuza Vodă, 1

TELEFOANE
REDACȚIA Nr. 1209
ADMINISTRAȚIA Nr. 2042
TIPOGRAFIA Nr. 1210

In preajma încheierii anului școlar
Toată grija pentru buna pregătire a elevilor

După ședința plenară de analiză a muncii cadrelor didactice care a avut loc săptămâna trecută, în toate școlile elementare și medii din Iași se duce o activitate din ce în ce mai organizată, mai sistematică. Învățători, profesori și elevi la un loc, cu toții sunt cointeresați în munca de pregătire temeinică a examenelor, a sfârșitului de an.

Poporul nostru are o vorbă înțeleaptă: „nu se îngrașă animalul de Ignat" ceeace — aplicat în domeniul școlar — înseamnă o bicluire a superficialității, a pripelii, a încărcării memoriei în prezina examenelor, așa cum se practica în învățământ până nu de mult.

Anul acesta îndeosebi, datorită grijei Partidului și a Guvernului pentru ridicarea viitoarelor cadre, munca de pregătire a examenelor de fine de an a luat forme noui. Profesorii au început să se intereseze de-aproape, să conducă cercurile de meditații, explicând școlarilor nevoia colaborării în această perioadă. Frecvența cunoaște o îmbunătățire simțitoare. In anul III A al școlii de administrație Economică de fete ea se menține mai de mult la 100 la sută. Deasemenea progrese în ceeace privește frecvența s'au înregistrat la Școlile Pedagogice, la liceul Nr. I de băeți și la școala de Științe Comunale.

Imbunătățirea frecvenței și activizarea cercurilor de meditații garantează ridicarea calității învățăturii, și prin urmare înlesnește obținerea unor rezultate din ce în ce mai bune. Astfel se evită totodată și tendințele greșite manifestate de unii profesori constând în ridicarea în chip nejust a notelor spre a da iluzia unei pregătiri ce nu corespunde realității.

Pentruca acțiunea de pregătire a elevilor în vederea examenelor, așa cum se desfășoară ea în prezent, să dea rezultatele așteptate, două condițiuni se cer îndeplinite: recapitularea sistematică a materiei de către profesori în cadrul cercurilor de meditație, pentru elevii slabi cărora le lipsesc anumite verigi în înlănțuirea noțiunilor, și o preocupare mai serioasă din partea școlărimii pentru învățătură. La unele școli cercurile de meditații nu decurg în condițiuni satisfăcătoare deoarece învățătorii sau profesorii nu caută să prezinte elevilor diversele noțiuni și lecții ca făcând parte dintr'un tot cu care se leagă. Orice cunoștință trebue încadrată în ansamblu, privită în raporturile ei cu realitatea. La Limba Rusă, de exemplu, la Economie Politică, la Matematică, Istorie, nici nu se poate gândi învățarea unei noțiuni noui fără stăpânirea celor pe care se sprijină. De acest principiu trebue să se orienteze însă activitatea de recupitulare a materiei la toate obiectele. Un profesor de Matematici din Iași caută însă să explice elevilor slabi, cu medii sub 5 și în Semestrul I, rezolvirea ecuațiilor, fără să se asigure dacă elevii știu să aducă fracțiile la același

RADU NAUMESCU

(Continuare în pag. 3-a)

Pe șantierul „Canalul Dunărea-Marea Neagră"

In clișeu: Un uriaș escavator importat din U. R. S. S.

PENTRU VIAȚĂ, PENTRU PACE!
Oamenii cinstiți semnând Apelul pentru pace cer:

- Interzicerea armei atomice
- Declararea drept criminal de război a guvernului care va folosi primul arma atomică

„Ca intelectual, îmi dau bine seama de însemnătatea hotărîrii noastre, a tuturor oamenilor cinstiți, de a lupta pentru Pace"

La apelul Comitetului Permanent al Congresului Mondial al Partizanilor Păcii, iubitorii de pace ai tuturor popoarelor lumii își strâng rândurile tot mai mult în lupta activă împotriva deslănțuirii unui nou măcel.

Ei își dau seama că printr'o acțiune comună și însuflețită, pacea—această condiție primă a desvoltării societății omenești, poate să fie păstrată.

Cunoaștem din plin ororile deabea trecutului război și ne revoltă gândul că rănile s'ar putea deschide din nou.

Ca medic—am cunoscut ororile războiului și urmările lui funeste; ca intelectual îmi dau bine seama de însemnătatea hotărîrei noastre, a tuturor oamenilor cinstiți de a lupta pentru pace.

Ca director al Institutului de Igienă din Iași, alături de tovarășii de muncă din Institut și alături de ceilalți muncitori din țară îmi voiu încorda eforturile în lupta pentru pace.

Semnez apelul Partizanilor Păcii, și îndemn pe toți oamenii cinstiți și de bună credință să se alăture.

Prof. dr. D. A. CORNELSON

„Semnăm apelul pentru Pace, pentru viitorul nostru fericit!"

Ziarele și revistele ne aduc mereu vești că din toate colțurile lumii, oamenii iubitori de Pace semnează apelul adresat tuturor, de către Comitetul Permanent al Congresului Mondial al Partizanilor Păcii.

Astăzi, atâtătorii la un nou război vor să distrugă libertatea și independența popoarelor. Ei vor să distrugă ca și în trecut munca noastră creatoare.

Partidul și Guvernul țării noastre, din grija sa deosebită pentru tineret, a creiat studenților condițiile cele mai favorabile pentru învățătură.

Avem cantine și cămine, asistență medicală, iar cursurile noastre universitare nu mai sunt pline de mulțimea interpretărilor reacționare ale ideologiei burgheze, dușmane clasei muncitoare.

Deaceia Apelul Partizanilor Păcii, din pragul seziunii noastre de examene a venit ca un îndemn spre noi realizări în învățătură.

Semnăturile noastre pentru Pace vor asigura un viitor fericit pentru întreg tineretul, deoarece prin munca noastră vom căuta să dăm viață chemării ce ni se adresează.

CĂRĂUȘU MIHAI
MĂRCULESCU CARMEN
RADU EUGENIA
studenți ai Facultății de Filolog

Din cadrul unor adunări festive, profesorii și studenții Facultăților și Institutelor din orașul nostru, au semnat Apelul pentru Pace

Zilele trecute profesorii și studenții din orașul nostru, în cadrul unor adunări entuziaste au semnat Apelul pentru Pace.

Amfiteatrele frumos împodobite, lozincile puternic rostite de mii de glasuri tinere au arătat dorința de nezdruncinat a studenților de a lupta pentru Pace, pentru o viață mai bună.

După ce s'a citit Apelul Comitetului Permanent al Congresului Mondial al Partizanilor Păcii, rând pe rând profesorii, per onalul administrativ și studenții au semnat cu dragoste acest apel.

Asemenea ședințe au avut loc la Facultatea de Chimie, Filologie, Istorie, Geografie, Științe Naturale, Fizico-Matematici, Juridico-Administrativă precum și la Institutul de Planificare, Politehnic și Medico-Farmaceutic.

Aprovizionarea în piețele alimentare

A venit primăvara și odată cu ea au început să apară și verdețurile, primele legume și zarzavaturi.

Organismul omului lipsit în cursul iernii de binefacerile unei alimentații cu acest soi de produse, atât de bogate în vitamine, încearcă acum să recâștige ceeace n'a putut obține în lunile trecute. In piețele alimentare ale orașului foiesc gospodinele venite după cumpărături, producătorii și precupeții lăudându-și în gura mare marfa lor, îndeamnă lumea să cumpere

Lipsesc însă în piețele alimentare gheretele si tărăbile de desfacere ale „Aprozarului" care ar fi trebuit să fie în fruntea acțiunei de aprovizionare cu zarzavaturi și legume și în această perioadă a anului.

Trebue să recunoaștem că prețul acestor produse este destul de ridicat și cu tot timpul frumos și prielnic care oferă o recoltă bogată samsarii și speculanții care rolesc în piețele alimentare fixează ei prețul zilei la așa zisele alimente „trufanda",

Nimeni nu poate împiedica producătorul acum, când aceste produse au început abia să apară, ele să-i fie vândute la un preț mai ridicat decât mai târziu când ceapa sau ridichea vor fi mai mari și se vor găsi din belșug însă pe de altă parte nu este mai puțin adevărat că atunci când Aprozarul are inițiativă, prețul lor începe să fie mai mic.

Așa s'a întâmplat într'una din zilele trecute când achizitorii acestei Societăți Comerciale de Stat au cumpărat ei în Piața Halei, căruțele care conțineau zarzavaturile dela producători în loc ca acest lucru să-l facă ca de obiceiu speculanții.

Aprozarul a mai dovedit de exemplu prin aprovizionarea pieții cu ouă că prețul la acest produs poate fi stabilizat. Lucrând în colaborare cu Uniunea Cooperativelor de consum, Aprozarul oferă în permanență prin compartimentele sale, consumatorilor, ouă la un preț acceptabil, cu mult inferior celui care era pe piață, anul trecut în vremea aceasta.

Aprozarul local a mai încheiat contracte cu diferite unități furnizoare din Brăila Craiova pentru livrare de produse care dimpreună cu produsele recoltate din grădina proprie vor contribui treptat la leftinirea prețului la zarzavaturile și legumele de sezon.

Până atunci însă, Aprozarul trebuie să-și intensifice activitatea pentruca piețele alimentare să fie tot mai bine aprovizionate cu acest fel de produse. Așa zisele alimente „trufandale", nu mai sunt astăzi „trufandale" ele trebuesc puse la îndemâna marei masse consumatoare

Alimentele se găsesc datorită ploilor din ultima vreme, din belșug. Deaceea e e trebuie să ajungă la consumator, la un preț mai c o n v e n a b i l, stabilizat de Aprozarul local.

Z. S.

Grădini miciuriniste în Ungaria

Federația tineretului săteso contribue cu mult avât la desvoltarea grădinilor miciuriniste în Ungaria. In toate colțurile țării tinerii țărani muncitori plantează grădini miciurinisteunde odată cu venirea primăverii au început să cultive diferite plante, după un plan dinainte stabilit. Printre altele, ei cultivă semințe selecționate și pomi fructiferi care rezistă la ger.

Pentru 1 Mai
Intreceri între elevii școlilor de calificare C. F. R.

Cu prilejul unei ședințe extraordinare a elevilor școlii Economice-administrative CFR din Iași, salariații ce urmează cursurile au decis să cheme la întrecere, în vederea zilei de 1 Maiu, școlile economice—administrative CFR ființând pe lângă Regionalele București și Timișoara.

Au fost propuse următoarele obiective ale întrecerii: disciplina muncii școlare, frecvența, activitatea cultural-educativă extrașcolară, difuzarea justă a ziarului „Scânteia", publicarea de articole și corespondențe la ziarele de perete și în presa locală, lectura de cărți și broșuri cu caracter ideologic, curățenia în sala de cursuri, organizarea unei serbări de 1 Maiu.

Toți cei prezenți și-au luat angajamente cu entuziasm pentru depășirea punctelor de întrecere.

Elevele și-au mai luat angajamentul de a pavoaza sala de cursuri și căminul. In acest fel, întâmpinând ziua solidarității internaționale a celor ce muncesc, salariații CFR care-și ridică nivelul și calificarea profesională, înțeleg să-și îmbunătățească munca, sprijinind lupta pentru pace.

Tito vrea să fie pe placul stăpânilor săi...

Desen de Boris EFIMOV

...Dascălii lui

De curând ludaTito a făcut o serie de declarații unui ziar american, recunoscând cu cinism politica sa criminală și antipopulară. Intre altele, el a recunoscut și parodia alegerilor care au avut loc de curând în Jugoslavia, sub presiunea banditească a agenților lui Rankovici. El se inspiră astfel din exemplele „marilor" lui „stăpâni" pe care vrea să-i imite cu servilism spre a le obține favoarea.

Lenin—inspiratorul întrecerii socialiste în U. R. S. S.

de T. ANTROPOV

De numele lui Vladimir Ilici Lenin, întemeietorul primului stat socialist sovietic din lume, se leagă începutul unei noi ere în desvoltarea omenirii. Revoluția Socialistă din Octombrie a îndreptat istoria omenirii pe o nouă cale de desvoltare. Ea a pus bazele noilor relații sociale care înlătură exploatarea omului de către om. Ea a trezit la viață politică activă milioane de oameni ai muncii și a deschis cale liberă isvoarelor de nesecată energie și inițiativă creatoare din adâncurile maselor populare

Genialul conducător și învățător al oamenilor muncii din întreaga lume V I Lenin, ne-a învățat că eliberarea poporului de cătușele capitalismului deschide un câmp nemărginit desvoltării forțelor de producție ale societății. Victoria socialismului în URSS și transformările socialiste din țările de democrație populară au confirmat întru totul această prevedere științifică a lui Lenin.

Trasând planul construcției socialismului în tânăra Republică Sovietică, V I Lenin a arătat că realizarea unei productivități a muncii mai înalte decât aceea a capitalismului are o importanță hotărîtoare pentru victoria socialismului.

Una din pârghiile cele mai importante ale rapidei desvoltări economice a țării și ale creșterii neîntrerupte a productivității muncii este, după cum a arătat Vladimir Ilici, întrecerea socialistă.

Lenin a demascat fără cruțare pe calomniatorii burghezi care răspândeau minciuna că comuniștii neagă întrecerea în muncă. Vladimir Ilici a dat un fundament științific tezei „numai socialismul, desființând clasele și, prin urmare, și înrobirea maselor, deschide pentru prima dată calea întrecerii în proporții cu adevărat de masă" (Opere complecte, vol. XXII pag. 455). El a dovedit că numai noua orânduire socială, și de stat în care puterea exploatatorilor a fost răsturnată, în care masele muncitoare produc pentru ele însile și în interesul societății numai această nouă orânduire deschide un câmp larg de manifestare talentelor și aptitudinilor organizatorice ale poporului, care au fost atât de necruțător oprimate și înăbușite de capitalism. Socialismul dă, pentru prima dată, milioanelor de oameni posibilitatea de a cunoaște bucuria muncii cu adevărat libere. Și în aceasta constă izvorul principal al forței și invincibilității noii orânduiri socialiste, nemăsurata ei superioritate asupra capitalismului.

Vladimir Ilici avea o încredere nemărginită în forțele creatoare și în aptitudinile organizatorice ale maselor populare. El arăta multă dragoste și atenție față de tot ceeace era nou, progresist, provenit de jos. In primele Subotnice, orga-

(urmare din pag. I-a)

Cronica filmului

„Prima iubire"

Spectatorii ieşeni au văzut multe filme care să trateze acest subiect. Au văzut-o pe Danielle Darieux într'o „delicioasă" comedie franceză, care prezenta pe o nevinovată coafeză îndrăgostindu-se de „irezistibilul" fiu al unui bancher venit să se distreze la Monte Carlo. Au văzut-o pe „ingenua" Dorothy Lamoare,, alături de Tyrone Power, în „Uraganul" filmul care prezenta iubirea „sfâşietoare" dintre un alb şi fiica şefului de trib dintr'o insulă din mările Sudului.

Au văzut „Şarpele" — după „celebrul" roman al lui S. Maugham, instigatorul la război — film care prezintă într'un cadru exotic exuberanţele unei femei care iubeşte şi urăşte Bineînţeles nu poate fi vorba decât de amanta unui exploatator de plantaţii de cafea şi bumbac, rol care e interpretat cu adevărat demonic de Bette Davis.

Spectatorii ieşeni au văzut aceste filme, dar au plecat cu durere în suflet, sau au plecat deadreptul scârbiţi. Pe ecran nu era prezentată decât tot viaţa exploatatorilor, viaţa de destrău a celor care sângerau muncitorimea, indiferent că era vorba de negrii de pe plantaţii sau muncitorii din fabrici.

Ceeace vrea spectatorul să vadă pe ecran este tocmai să recunoască unele din trăsăturile sale, unele din problemele care-i frământă sufletul, viaţa pe care o trăieşte sau pentru care luptă să şi-o creeze.

Ori tocmai acesta este meritul excepţionalului film sovietic „Prima iubire". In Alioşa sau în Maşenka ne recunoaştem fiecare din noi. Sentimentele pe care le trăesc eroii sovietici sunt cele pe care le-am trăit sau le trăim noi. Iar acţiunea se desfăşoară în cadrul vieţii de toate zilele cu prieteni sinceri şi devotaţi — cum este Klava sau Serioja cu prieteni care te tachinează sau femei cărora le place să cocheteze — de felul Verei.

Eroina principală, funcţionară dela poşta gării care urmează cursuri sanitare pentru a se dedica măreţei opere de însănătoşire a oamenilor, Maşenka, este deosebit de realist prezentată Valentina Karavaeva izbutind să redea întreg complexul sufletesc al personagiului. Dragostea înflăcărată pentru Alioşa, pe care-l cunoaşte cu ocazia unui exerciţiu de Apărare Pasivă, Izbucneşte furtunoasă dar nu sub forma unor instincte brutale, ci exprimată prin felul în care Maşenka îl ajută pe Alioşa să se însănătoşească, să se depăşească pe sine, reuşind la Politechnica muncitorească.

Dar deosebit de reuşit e redată starea sufletească a Maşenkăi atunci când observă idila care se înfiripă între iubitul ei şi una din prietenele ei cele mai bune Vera. Maşenka ştie că a „iubi pecineva înseamnă să faci orice pentru a-l face fericit". Ea înţelege să renunţe la Alioşa, plecând pe neaşteptate din oraşel.

A izbucnit războiul. Oamenii sovietici luptă cu toate mijloacele, eroic, cu o forţă de neînchipuit, împinşi de marea dragoste pentru Patrie, faţă de cauza lui Lenin şi Stalin.

Alioşa, tanchist, e rănit şi internat în spital. Maşenka e mereu în linia întâi, legând rănile răniţilor, iar gândul ei, prin noaptea înstelată, sboară către cel care îi e drag, către noaptea când l-a cunoscut pe Alioşa.

Şi în furtuna războiului pe neaşteptate, Maşenka se întâlneşte cu iubitul ei. Un scurt popas când cele două coloane se îndreaptă în sens opus. Dar aceasta este suficient pentru ca iubirea dintre Alioşa şi Maşenka să izbucnească şi mai vie...

Prezentând realist societatea sovietică, un merit deosebit al filmului este şi faptul că el demască cu înverşunare războiul, demască ororile şi cruzimile forţelor nocive.

Vizionând această grandioasă realizare a studiourilor sovietice. căpătăm şi mai fermă convingerea în invincibilitatea oamenilor sovietici, şi biruinţa oamenilor muncii pentru impunerea păcii şi evitarea unui nou dezastru.

Tr. ŢANEA

Arhitectura sătească sovietică

de O. MOŞENSKI

Acum aproape 20 de ani, I. V. Stalin a spus, într'una din cuvântările sale, că odată cu stabilirea regimului colhoznic „...contrastul dintre oraş şi sat va dispare...". Realitatea sovietică de astăzi confirmă pe deplin aceste cuvinte. Una din manifestările lichidării contrastului dintre oraş şi sat, care are loc în URSS, este desvoltarea accelerată a arhitecturii săteşti, remarcată îndeosebi în anii de după războiu.

Viaţa înstărită din colhoz a dus la o ridicare bruscă a nivelului cultural al întregii ţărănimi sovietice. Ţăranul colhoznic vrea să aibă locuinţa sa mai comodă, mai încăpătoare şi mai frumoasă. El vrea să schimbe şi înfăţişarea satului. Creşterea bunei stări a permis multor colhozuri ca să construiască nu numai instituţiuni culturale şi case pentru colhoznici, ci să reconstruiască chiar şi satul.

In timpul războiului multe sate au fost complectamente distruse. După cum se ştie, cotropitorii naziştii, în retragerea lor, foloseau tactica „pustiirii pământului". Colhozurile care au suferit pierderi grele nu vor să se mărginească la simpla reclădire a ceeace a fost înainte de războiu; din ruine sunt ridicate sate cu desăvârşire noi, care întrec pe cele distruse. Unirea sforţărilor de muncă ale ţăranilor sovietici cu ajutorul larg al Statului socialist, asigură realizarea celor mai îndrăzneţe planuri de transformare a înfăţişării satului.

Pe lângă consiliile de miniştri ale republicilor unionale au fost create servicii speciale pentru construcţia sătească şi colhoznică. Sarcina lor constă în a ajuta, prin toate mijloacele colhozurile în munca de construcţie şi a coordona efortul arhitecţilor, al inginerilor, al constructorilor, asigurând construcţiile cu materiale, unelte, etc.

Amploarea construcţiilor săteşti prevăzută de planul cincinal postbelic, se oglindeşte în următoarele cifre: în timpul planului cincinal, în satele din U. R. S. S. vor fi construite 3.400.000 de case, dintre care 2.240.000 în regiunile care au suferit de cotropirea fascistă.

Satul sovietic se electrifică. Numai în anii 1947—48, în URSS au fost construite 11.417 centrale electrice săteşti. In cei trei ani ai planului cincinal postbelic, în satele RSFS Ruse au fost construite mai mult de 5.500 teatre colhoznice. In regiunea Saratov au fost construite, anul trecut, mai mult de o sută de cluburi colhoznice.

Arhitecţii sovietici ajută satului, înainte de toate, prin elaborarea de proiecte tip pentru locuinţe, pentru construcţiuni culturale, gospodăreşti şi administrative. Experienţa acumulată în acest domeniu a fost discutată şi difuzată. Brigăzile creatoare de arhitecţi, constructori şi economişti întreprind călătorii prin ţară. Ele studiază condiţiunile şi perspectivele desvoltării satelor, pentru ca să pună la baza proiectelor rezultatele observaţiilor făcute. Fiecondiţiunile de viaţă ale regiunii, de natura şi solul ei, de care proiect-tip ţine seamă, în mod obligatoriu, de clima şi tradiţiile caracteristice ale artei sale populare şi însfârşit, de materialele locale care pot fi utilizate la construcţii.

Alcătuirea unui plan de reconstrucţie a satului reprezintă un mare eveniment în viaţa colhoznicilor. Proiectul arhitecţilor este discutat şi aprobat de adunarea colhoznicilor, care poate cere şi propune modificări.

Casele noui ale colhoznicilor au câte două-patru camere luminoase şi încăpătoare. Pereţii caselor sunt căptuşiţi adeseori cu material refractar, iar acoperişul e făcut din olane sau tablă. Arhitectura lor e caracterizată prin simplitatea, preciziunea liniilor şi specificul naţional al regiunii. Înfăţişarea caselor de locuit e diferită — ele au mansarde, terase sau verande. Ferestre o bucătăriei şi ale vestibulului dau în curte, cele ale sufrageriei — în stradă, iar cele ale dormitorului — în grădină.

Planificarea satelor prevede plasarea compactă a construcţiilor, străzi largi şi bună aşezare a clădirilor de locuit, a anexelor, cât şi a centrelor administrative şi culturale. Străzile sunt pavate, se fac parcuri şi lucrări de canalizare.

Iată de exemplu, proiectul de reconstruire aprobat de curând la adunarea generală a colhoznicilor din satul Crasnopolie, raionul Kim, regiunea Moscova. Printre clădirile de construit prevăzute în plan se află: un club mare, clădirea conducerii colhozului cu un laborator agricol lângă ea, un dispensar, o şcoală, o grădiniţă de copii şi creşa, o maternitate, o baie-spălătorie, un hotel, un stadion cu tribună, etc.

Multe din aceste proiecte sunt total realizate.

Până de curând locuinţele colhoznicilor artelului „Lenin" din raionul Evlahov (Azerbaidjan) erau împrăştiate în stepa toridă şi deschisă. Aici nu erau nici drumuri, nici străzi, nici verdeaţă. In prezent, din vechiul sat n'a rămas decât numele. Fiecare familie colhoznică şi-a construit o casă nouă, comodă. In jurul caselor au fost plantaţi copaci. In sat a fost sădit un parc de cultură şi odihnă, în care au fost amenajate un cinematograf de vară şi un teren sportiv. Au fost construite: o şcoală, un club, o grădiniţă de copii şi creşă. Reconstruirea satelor pe baza principiilor noui, — socialiste — este o mare victorie a poporului sovietic. Foarte curând viaţa satului colhoznic nu se va deosebi cu nimic, — în privinţa confortului şi a posibilităţilor de a satisface înaltele cerinţe culturale ale omului sovietic, — de viaţa oraşenească. Arhitectura sovietică care se află în slujba poporului, este menită să joace un rol important în această prefacere a statului sovietic.

Abonamente la Revistele
„Lupta de clasă" şi
„Probleme externe"
se fac la Librăria
„CARTEA RUSA"
Str. Republicei Nr. 37

Poporul sovietic sărbătoreşte cea de-a 80-a aniversare a zilei de naştere a lui Lenin

MOSCOVA 21 (Agerpres). — Cea de a 80-a aniversare a zilei de naştere a întemeietorului şi conducătorului Partidului Bolşevic şi Statului Sovietic, Vladimir Ilici Lenin, va fi sărbătorită de întreg poporul sovietic. In prezent au loc pregătiri în vederea acestei sărbători După ştiri primite din întreprinderi, instituţii, institute de învăţământ superior, colhozuri şi unităţile armatei sovietice anunţă că au loc numeroase conferinţe şi discuţii în legătură cu viaţa şi activitatea marelui conducător.

Aceste ştiri sosesc din centrele industriale ale ţării şi din îndepărtatele sate ale Siberiei, din Kazahstan şi alte locuri. Se deschid expoziţii închinate vieţii şi activităţii lui Lenin. Biblioteca purtând numele marelui conducător pregăteşte o expoziţie cu prilejul aniversării zilei sale de naştere.

La muzeul central din Moscova „Lenin", la filiala din Leningrad, precum şi în casele muzeu în care a trăit marele conducător al revoluţiei proletare, s'a înregistrat în ultimile zile o mare afluenţă de vizitatori.

Şedinţa Cenaclului literar „A. Toma"

Miercuri seara, la sediul Filialei din Iaşi a Uniunii Scriitorilor, s'a ţinut obişnuita şedinţă de lucru a cenaclului literar.

Deschizând şedinţa, scriitorul Ion Istrati a adus la cunoştinţă hotărîrea Filialei Scriitorilor, sprijinită de Secţiunea culturală a Comitetului Provizoriu orăşenesc, de a ţine un concurs literar în cinstea zilei de „1 MAI".

Lucrările vor trebui să exprime avântul maselor în drum spre o viaţă mai bună — inspirându-se din realitatea imediată, din lupta cu normele pentru realizarea înainte de termen a Planului de Stat, precum şi luându şi subiectele din uriaşa luptă pentru pace, pentru împiedicarea dezlănţuirii unui nou război.

Toate lucrările urmează să fie depuse până la 30 Aprilie a. c.

S'a trecut apoi la şedinţa propriu zisă de lucru a cenaclului, dându-se citire schiţei „Înhămat" a elevului Onofrei Hopulele.

Lucrarea prezentată în această şedinţă a arătat că autorul are talent descriptiv, dar că se află încă sub influenţa nefastă a literaturii burgheze. Pentru a putea crea compoziţii viabile, în munca de viitor va trebui să ţină neapărat seamă de arta realismului socialist, orientându-se după operele scriitorilor sovietici şi ale autorilor romîni progresişti, o condiţie fundamentală fiind însă aceea a ridicării nivelului ideologic şi cultural.

Au urmat apoi vii discuţii tratând despre problema schiţei în momentul actual, problema pusă şi în ultimul număr a revistei „contemporanul". La discuţii au luat parte printre alţii: prozatorul Niger Gaius, I. Sârbu, Sandu Faur, M. Alu şi C. Glubovschi.

Şedinţa cenaclului s'a încheiat la orele 21, prin prezentarea sumară dar esenţială a vieţii şi operei lui Vladimir Maiacovski, dela moartea căruia s'au împlinit zilele trecute 20 de ani.

Viitoarea şedinţă a cenaclului „A. Toma" are loc Miercuri 26 Aprilie, orele 19, tot la sediul Filialei Uniunii Scriitorilor.

(urmare din pag. 1-a

Lenin—inspiratorul întrecerii socialiste în U. R. S. S.

nizate din iniţiativa muncitorilor în anii grei ai războiului civil, Lenin a văzut cu privirea lui pătrunzătoare, germenii comunismului. In broşura „Marea iniţiativă", închinată Subotnicilor muncitorilor dela calea ferată Moscova-Cazan, Lenin a scris:

„In comparaţie cu capitalismul, comunismul înseamnă productivitatea muncii, superioară, obţinută de muncitorii liberi, conştienţi, uniţi, care folosesc o tehnică înaintată. Subotnicele comuniste sunt deosebit de preţioase, ca un început, *în fapt al comunismului*".. (Lenin, Opere alese, vol II partea II-a, ed. PMR, pag. 206).

Vladimir Ilici ne-a învăţat că mlădiţele ceeace este nou, progresist, se nasc în lupta crâncenă împotriva conservatismului, împotriva vechilor deprinderi şi tradiţii.

„Aceasta se întâmplă întotdeauna în natură şi în viaţa socială, atunci când elementele noi abia s'au ivit, iar cele vechi persistă şi câtăva vreme sunt chiar mai puternice. Batjocorirea slăbiciunii elementelor noi, scepticismul eftin al intelectualului etc. toate acestea sunt de fapt, mijloacele luptei de clasă ale burgheziei împotriva proletariatului, apărarea capitalismului împotriva socialismului. Noi trebue să studiem cu grijă mlădiţele vieţii noi, să le acordăm cea mai mare atenţie, să le ajutăm pe toate căile să crească şi „să îngrijim aceste mlădiţe slabe". (Op. cit. pag. 204)

Vladimir Ilici consideră drept una din cele mai importante şi mai grele sarcini ale revoluţiei proletare educarea în spiritul noii discipline socialiste în muncă, înlăturarea vechilor atitudini faţă de muncă, educarea în spiritul unei atitudini cinstite şi conştiente faţă de proprietatea de stat, ca fiind bunul întregului popor. V. I. Lenin arăta că sprijinindu-se pe oamenii înaintaţi, pe masa de oameni ai muncii cinstiţi, e nevoie să se ducă o luptă necruţătoare împotriva leneşilor şi paraziţilor, lichelelor, speculanţilor—împotriva tuturor celor ce trăesc pe spinarea societăţii şi împiedică construirea vieţii noi.

Lenin a considerat că unul din mijloacele principale a noii discipline socialiste, de transformare a atitudinii omului faţă de muncă, îl constitue întrecerea socialistă a maselor publicarea rezultatelor întrecerii, popularizarea fruntaşilor în muncă, răspândirea metodelor lor de muncă pentru a grăbi procesul tehnic, a uşura munca oamenilor şi a contribui astfel la creşterea neîncetată a productivităţii muncii.

Ideile lui Lenin cu privire la întrecerea socialistă şi-au găsit întruchiparea luminoasă în munca eroică a poporului sovietic, în înaltul său patriotism socialist. I. V. Stalin a desvoltat din toate punctele de vedere ideile lui Lenin despre întrecerea socialistă şi le-a tradus în viaţă. Stalin a definit întrecerea socialistă ca metoda comunistă de construire a socialismului pe baza activităţii maxmale a maselor de milioane a oamenilor muncii. Călăuzindu-se de această teză, Partidul Comunist a desvoltat şi a stimulat prin toate mijloacele activitatea creatoare a maselor, îndrumând-o pe calea înfăptuirii sarcinilor celor mai importante ale construcţiei socialiste.

Când a fost adoptat primul plan cincinal de desvoltare a economiei naţionale, conferinţa a XVI-a a P C (b) al Uniunii Sovietice, care a avut loc în Aprilie 1929, a adresat tuturor muncitorilor şi ţăranilor muncitori un apel cerându-le să desfăşoare pe larg întrecerea pentru înfăptuirea şi depăşirea planului cincinal.

Acest apel a obţinut sprijinul călduros şi tuturor oamenilor muncii. In întrecere s'au angajat milioane de muncitori şi ţărani. In multe întreprinderi, colhozuri şi sovhozuri au fost adoptate contraplanuri, prin care muncitorii şi ţăranii îşi luau obligaţia de a îndeplini planul de cinci ani în patru ani. Datorită întrecerii de masă, primul plan cincinal, care a transformat înfăţişarea Uniunii Sovietice a fost îndeplinit înainte de termen, adică în patru ani şi trei luni.

„Istoria nu cunoscuse încă un avânt atât de uriaş în construirea de noi industrii, un entuziasm atât de uriaş pentru o nouă operă constructivă, un atare eroism în muncă din partea maselor de milioane ale clasei muncitoare.

Era un veritabil elan de muncă al clasei muncitoare, care se desfăşura pe baza întrecerii socialiste". (Cursul scurt de istorie al P C (b) al Uniunii Sovietice, PMR 1948, p. 416).

In anii care au urmat, îndeplinirea înainte de termen a planurilor economice a devenit o tradiţie, o lege a desvoltării societăţii sovietice. Astfel, de pildă, planul celui de al doilea cincinal a fost îndeplinit în domeniul industriei ca şi primul plan cincinal, în patru ani şi trei luni. Înfăptuirea celui de al treilea plan cincinal, care a fost întrerupt de atacul mişelesc al Germaniei hitleriste, se desfăşura deasemenea într'un ritm mai rapid decât cel stabilit. In anul 1941 producţia industrială a URSS se măreşte de 8,5 ori faţă de aceea a Rusiei prerevoluţionare. Uniunea Sovietică a devenit o mare putere industrială a lumii. I V Stalin a desvăluit caracterul de lege a îndeplinirii înainte de termen a planurilor, arătând că „realitatea planului nostru de producţie sunt milioanele celor ce muncesc care făuresc o viaţă nouă. Realitatea programului nostru o constitue oamenii vii suntem noi împreună cu dumnevoastră, este voinţa nouă de a munci, hotărîrea noastră de a munci în mod nou, hotărîrea noastră de a îndeplini planul". (Problemele leninismului PMR 1948, p. 563).

Munca eroică a poporului sovietic oglindeşte pe deplin transformarea atitudinii faţă de muncă a oamenilor sovietici. Dintr'o corvadă, cum era sub capitalism, munca s'a transformat într'o chestiune de onoare şi glorie, într'o chestiune de eroism.

Intrecerea socialistă în URSS a străbătut un drum lung şi glorios dela primele Subotnice până la mişcarea stahanovistă de masă care constitue expresia unei etape mai înalte a întrecerii socialiste.

Cu o pătrundere genială I V Stalin a văzut în primele recorduri în producţie ale stahanoviştilor marele viitor al mişcării stahanoviste, care deschidea drumul, singurul drum posibil al realizării unei mai înalte productivităţi a muncii.

Şi într'adevăr încă în anul 1941 productivitatea mijlocie a muncii în URSS a crescut de 4,5 ori faţă de aceea din timpul Rusiei prerevoluţionare. Tocmai această creştere rapidă a productivităţii muncii a făcut cu putinţă îndeplinirea înainte de termen a planurilor economice. De aici a luat naştere belşugul de mărfuri în ţară, care a sporit bunăstarea materială şi culturală a poporului.

Insuşindu-şi cu succes tehnica grea şi complexă a producţiei stahanoviştii se transformă treptat în ingineri şi tehnicieni. Astfel se tinde spre lichidarea contrastului dintre munca intelectuală şi cea fizică. Înfăptuirea acestei sarcini constitue una din condiţiile principale ale construirii societăţii comuniste.

O trăsătură caracteristică a întrecerii socialiste se desfăşoară în URSS este, în primul rând, caracterul popular de massă, al acestei mişcări. Totodată ea se distinge printr'o neobisnuită adâncime şi varietate de forme, prin care se manifestă intensificarea uriaşă a activităţii productive a oamenilor muncii şi ridicarea nivelului lor cultural şi tehnic.

O dovadă luminoasă în acest sens este întrecerea pentru economisirea de materii prime şi combustibil, pentru acumulări peste prevederile planului, pentru accelerarea circulaţiei fondurilor de rulment, pentru îmbunătăţirea calitativa a producţiei, pentru un înalt nivel în muncă, pentru cea mai raţională folosire a suprafeţelor utile şi mărirea producţiei pe fiecare unitate de utilaj.

Roadele întrecerii între gului popor muncitor din URSS sunt cunoscute astăzi în întreaga lume. In cei 5 ani care au trecut dela terminarea războiului, poporul sovietic şi-a refăcut cu succes economia naţională şi a întrecut cu mult nivelul antebelic al producţiei. Astfel, de pildă, producţia industrială din anul 1949 a fost cu două cincimi mai mare decât aceea din anul antebelic 1940.

Nivelul producţiei antebelice a fost depăşit şi în agricultura URSS.

Odată cu desvoltarea economică, creşte cu paşi repezi şi bunăstarea materială a poporului sovietic. In Uniunea Sovietică, consumaţia de mărfuri a întrecut şi ea nivelul antebelic.

Poporul sovietic este animat de un înalt avânt creator. Inaltele şi nobilele ţeluri ale construcţiei comunismului dau naştere la fapte măreţe. Năzuinţa nestăvilită de a merge tot înainte spre victoria comunismului, dă naştere eroismului ca fenomen de massă, îndrăzneliî creatoare şi spiritului inovator în muncă.

Partidul Comunist (b) şi Guvernul Sovietic dau o înaltă preţuire muncii, sprijină şi încurajează prin toate mijloacele tot ce este nou, progresist. Această atitud ne se vădeşte în decernarea titlului de Erou al Muncii Socialiste şi în acordarea premiilor anuale „Stalin" celor care se disting în muncă, ca şi în decorarea cu ordine şi medalii ale Uniunii Sovietice

Ştiri din ţările de DEMOCRAŢIE POPULARĂ

Muncitorii agricoli din R. P. Ungară întâmpină ziua de 1 Mai printr'un puternic avânt în muncă

După îndeplinirea angajamentelor luate în cinstea zilei de 4 Aprilie, muncitorii gospodăriilor agricole de Stat şi dela staţiunile de maşini şi tractoare din R. P. Ungară îşi iau noi angajamente în cinstea zilei de 1 Mai.

Ei răspund cu însufleţire la chemarea muncitorilor dela combinatul „Rakosi Matyas" şi, antrenându-se în noua întrecere, îşi iau angajamente concrete. Astfel, muncitorii gospodăriei agricole de Stat din Teciak s'au obligat să ridice dela 800 la 900 kg. producţia medie de mazăre la iugăr şi dela 1.000 la 1.300 kg. producţia de grâu la iugăr. Muncitorii dela gospodăria agricolă de stat din Erzsebetter s'au angajat ca, în cinstea zilei de 1 Mai, să termine semănatul porumbului până la 30 Aprilie — în loc de 10 Mai — să sporească producţia globală de grâu de toamnă dela 1.200 la 1.400 kg. la iugăr şi producţia de sfeclă de zahăr dela 15.000 la 20.000 kgr. la iugăr. Angajamente asemănătoare şi-au luat şi muncitorii dela gospodăriile agricole de Stat din Menesmajor şi Nagysismand.

Şi muncitorii dela Staţiunile de Maşini şi Tractoare întâmpină ziua de 1 Mai cu angajamentul de a depăşi rezultatele obţinute până acum în cadrul întrecerilor socialiste. Ei şi-au propus să-şi îndeplinească planurile în proporţie de 145 la sută, să micşoreze cu 10 la sută consumul de carburanţi şi cu 40 la sută uzajul pieselor.

Muncile agricole de primăvară se desfăşoară cu avânt în R. Cehoslovacă

In R. Cehoslovacă, campania însămânţărilor de primăvară se desfăşoară cu avânt. Până la 1 Aprilie muncile câmpului au fost terminate pe o suprafaţă de 1.350.000 ha. Anul trecut, la aceeaşi dată, muncile câmpului fuseseră efectuate doar pe o suprafaţă de 955.000 ha.

Fabricile de conserve de peşte ale R. P. Chineze îşi sporesc producţia

Anul acesta pescuitul de primăvară dealungul coastei Manciuriei a început cu două săptămâni mai devreme decât anul trecut.

Aceasta se datoreşte faptului că lucrările pregătitoare au fost efectuate din timp, iar autorităţile au acordat un sprijin însemnat pescarilor. S'au acordat împrumuturi însemnate pescarilor săraci pentru repararea uneltelor, a bărcilor sau pentru cumpărarea de unelte noi.

In primele zile ale lunii Martie pescarii din provincia Sanhaicuan au pescuit de patru ori mai mult peşte decât în aceeaşi perioadă a anului trecut.

Succesele muncii de împădurire în R. P. Bulgaria

In satul Stokide, din regiunea Sevlievo, s'a format o brigadă de tineret care participă la muncile de împădurire a regiunii; până acum s'au înscris în această brigadă 2.035 de băieţi şi fete. In cursul săptămânii trecute, brigada a realizat planul săptămânal, în proporţie de 145 la sută, sădind 61881 de puieţi pe o suprafaţă de 15,7 hectare.

Cu toate că de la o anumită altitudine pământul este încă acoperit cu zăpadă, împăduririle au continuat, totuşi, şi în aceste regiuni mai înalte. In regiunea Sliven au fost sădiţi 104.200 puieţi pe o suprafaţă de 24,4 hectare. In regiunea Svistov, planul împăduririlor de primăvară a fost realizat până la 21 Martie, în proporţie de 78 la sută, împădurindu-se o suprafaţă de 234,6 ha.

Fertilizarea terenurilor neproductive în R. P. Albania

Odată cu măsurile luate pentru utilarea agriculturii cu cele mai noi maşini, guvernul R. P. Albania a luat o serie de măsuri pentru sporirea suprafeţei irigate. Anul acesta se vor întreprinde importante lucrări cu caracter general şi local, pentru care statul a alocat o sumă de 123 milioane leki.

In cadrul lucrării de mari proporţii de asanare a lacului Malik se va construi canalul Poian, precum şi alte canale secundare. Pentru lucrări de ameliorarea solului în câmpiile Beden se vor investi 21.500.000 leki.

Prin asanarea terenurilor mlăştinoase, 200 de hectare vor fi redate agriculturii; prin îndiguirea apelor, întreaga câmpie Beden va fi ferită de inundaţie. Pentru fertilizarea câmpiei Muzeka se vor investi 32 milioane de leki în lucrări de amenajare a canalelor de irigaţie.

Pentru construirea canalului Odjara, având o lungime de 10 kilometri, se vor cheltui 9.500.000 de leki.

---

a mii şi mii de oameni ai muncii care se disting în domeniul industriei, transportului, agriculturii, ştiinţei şi artei.

Oamenii sovietici, având în fruntea lor Partidul Comunist (b), conduşi de marele Stalin, păşesc cu încredere, înainte, spre victoria comunismului şi nici un fel de uneltiri ale tâlharilor imperialişti nu sunt în stare să oprească acest marş victorios.

Citiţi zilnic „OPINIA"

In preajma încheierii anului şcolar
Toată grija pentru buna pregătire a elevilor

(urmare din pag. I-a)

numitor, sau să reducă termenii asemenea. La o altă şcoală, la Limba Română, li se dă elevilor exemplu de personaj tipic, *Cataveneu* din „O scrisoare pierdută" şi unii din ei nu cunoşteau piesa lui Caragiale.

Iată dar în ce direcţie trebue lucrat pentru îmbunătăţirea muncii şcolare în preajma încheerii anului. Asta în ceeace-i priveşte pe profesori.

Am mai arătat însă, că şi elevilor li se cere o preocupare serioasă, atentă, susţinută. La aceasta ei vor fi antrenaţi atât prin prestigiul pe care vor şti să-l impună profesorii pentru obiectele respective, cât şi prin exemplul colegilor mai înaintaţi care trebue să-i antreneze pe elevii mai slabi sau mai uşuratici. Un rol de seamă în această acţiune de antrenare a masei şcolărimii pe drumul principialităţii îl au însă organizaţiile UTM din şcoli. De prestigiul acestora, de munca şi stăruinţa lor, depinde în bună parte succesul. In munca unor organizaţii UTM s'au semnalat slăbiciuni. Aşa a fost cazul dela Şcoala de Exploatare c.f.r. Deasemenea o activitate încă insuficientă duce organizaţia UTM dela şcoala de Administraţie Economică de fete. Responsabila pe şcoală şi unele responsabile pe clasă nu duc o muncă continuă în deosebi în ceeace priveşte popularizarea regulelor de purtare şi acolo unde se înregistrează abateri disciplinare, cât de mărunte, progresul la învăţătură este frânat.

Toată grija deci, de-aici înainte, trebue concentrată în vederea colaborării educatorilor cu elevii într'un spirit sănătos de principialitate, în vederea îndeplinirii sarcinilor în legătură cu rezultatele învăţăturii la finele anului şcolar 1949-1950.

INFORMAŢIUNI

La Bucureşti se va ţine un curs pentru cei mai buni telegrafişti aparţinând tuturor regionalelor CFR din ţară

In cinstea zilei de 1 Mai se va desfăşura la Bucureşti, în zilele de 23 şi 24 Aprilie a. c. un concurs la care vor participa telegrafişti aparţinând tuturor regionalelor CFR din ţară.

Acest concurs a fost precedat de către un alt concurs, pe regionale, hotărându-se ca primii clasificaţi să fie trimişi pentru a concura la Bucureşti.

Din partea regionalei a VIII-a CFR-Iaşi vorparticipa 3 telegrafişti şi 3 teleimprimatori.

Scopul acestui concurs este de a se stimula calificarea actualelor cadre de telegrafişti şi întrevederea posibilităţilor de reducerea timpilor de efectuare a transmisiilor şi recepţiilor în toate birourile de telegraf, faţă de normele fixate de către Departamentul C. F. R.

Importante lămuriri în legătură cu prestarea contribuţiei în muncă—situaţia pensionarilor

In vederea aplicării ordonanţei Comitetului Provizoriu Orăşenesc, elaborat în conformitate cu hotărîrea Consiliului de Miniştri 1241 | 949 privind contribuţia în muncă se pune în vedere tuturor cetăţenilor bărbaţi între 18 şi 56 de ani, femei între 18 şi 45 de ani, cari sunt prevăzuţi în obligaţiunile contribuţiei în muncă, să se prezinte de urgenţă la Circumscripţiile Financiare în raza cărora domiciliază pentru a depune declaraţiile pe anul 1950.

Declaraţiile sunt tipizate şi se pot procura dela birourile Circumscripţiilor Financiare respective.

Se menţionează că scutirea acordată salariaţilor cu un venit lunar până la 20.000 lei lunar este valabilă şi pentru pensionari.

Toţi acei ce nu se vor conforma acestor dispoziţiuni vor suferi sancţiunile prevăzute în ordonanţa respectivă.

Importante dispoziţiuni fiscale pentru unităţile cooperatiste din localitate

In conformitate cu legea 415-1949, se pune în vederea tuturor cooperativelor de a vărsa impozitele cuvenite pe anul 1950. Impozitele se vor achita trimestrial în baza bilanţurilor încheiate pe fiecare trimestru.

Neachitarea în termen a impozitelor atrage după sine majorarea cotelor de impozite respective şi sancţionarea comitetelor de conducere ale cooperativelor, conform dispoziţiunilor legii în vigoare.

NE SCRIU CITITORII

Mai multă atenţie faţă de abonaţii E.T.A.C.S.

Tovarăşe redactor,

Vă scriu un caz cu privire la modul cum înţeleg unii încasatori dela ETACS să-şi îndeplinească sarcinile.

In lipsa mea de acasă, a venit încasatoaul dela apă, solicitând taxa. O bătrână rudă a mea care era singură în casă, s'a dus prin vecini să împrumute ceva bani. Dar n'a găsit. Incasatorul a venit curând cu un mecanic şi a tăiat şi curentul dela lumină şi apa.

Cred că nu acesta este spiritul în care trebue înţeles urmărirea şi încasarea taxelor la lumină şi apă.

Conducerea ETACS-ului trebue să se sesizeze de acest fapt.

D. SCHWAM
funcţionar la „Ţesătura"

Pentru asigurarea mijloacelor de transport alemuncitorilor din Bucium

Tovarăşe redactor,

In numele muncitorilor care sunt domiciliaţi în Bucium, vă aduc la cunoştinţă o doleanţă care poate şi trebue să fie soluţionată.

Sunt foarte mulţi dintre noi care locuim la distanţă mare de capătul liniei de tramvai Socola, care vă rugăm să interveniţi la locurile în drept spre a ni se asigura şi nouă mijloacele de transport dela domiciliu în oraş.

Inainte vreme exista în Bucium un sistem de circulaţie a autobuzelor ETACS. Credem nimerit să se reintroducă aceste autobuze, sau ca eventual să se asigure circulaţia pe acest traseu de către cursele RATA.

Problema este deosedit de importantă, această doleanţă fiind dealtfel şi a muncitorilor care locuesc în oraş şi lucrează în comune noastre, precum şi a personalului sanitar al spitalului din Bucium.

Un grup de cetăţeni
din cartier

In atenţia Bibliotecii Centrale

Tovarăşe redactor,

Viu la Dvs. cu o rugăminte care este dealtfel şi a celorlalţi colegi. In activitatea pe care o desfăşurăm avem nevoie neapărat de a cunoaşte cât mai bine întreaga mişcare culturală şi ştiinţifică din Uniunea Sovietică, precum şi aceea din Republica noastră Populară.

Pentru ridicarea nivelului nostru cultural de un sprijin preţios ne este Biblioteca Centrală. Dar pentru a putea împrumuta cărţi acasă ni se cere o garanţie în bani destul de ridicată faţă de salariul nostru (una mie lei). Fiind din judeţ, noi nu ne putem folosi de cărţile Bibliotecii Centrale decât împrumutându-le acasă.

Pentru a nu fi puşi în situaţii dificile rugăm a se insista la forurile în drept pentru a ni se aproba ca sub rezerva altor garanţii (spre exemplu ale Secţiunii de Invăţământ sau a Comitetelor Provizorii) să ni se împrumute cărţi acasă fără a fi nevoiţi a depune suma cerută.

Un grup de profesori
şi învăţători din jude

PIERDUT Tichetul de Aragaz Nr. 75346 eliberat de Competrol pe numele Lupu Herşcu din str. Zugravi Nr. 2.

Il declar nul.

PIERDUT recipisa Nr. 1o7o44 seria A din 6 Octombrie 1949 emisă de casa mărfuri Iaşi B CFR pe numele Intreprinderea Drumuri Moderne Nr. 17.

O declar nul.

ASTAZI
La „Maxim Gorki"
PREMIERA
O producţie „MOSFILM"
Prima iubire
— cu —
Valentina Karavaeva, M. Kuznetov, D. Pankratova, V. Altaiskaia

Circul KRATEYL
din BUCUREŞTI
Instalat în Piaţa Halei
Azi şi în fiecare seară ora 8,30
PROGRAM Nr. 1
Cu cei mai vestiţi acrobaţi, comici, jockey şi dresori, afară din program renumitul prestidigitator
TIHANYI
Miercuri, Sâmbătă şi Duminică
MATINEU la ora 4 şi seara la 8,30

Cinema SIDOLI
Prezintă cu începere de Joi 20 până Joi 27 Aprilie 1950
Un program special de
DESENE ANIMATE
Pădurea fermecată
Guleras Cenuşiu — Iepuraşul cel isteţ — Lupul îngâmfat — Cucul şi graurul — Leul şi iepuraşul
Complectare Jurnal ROMFILM

La Cinema PUŞKIN
Prezintă cu începere de Joi 20 până Duminică 30 Aprilie 1950
PREMIERA
Poveste cotidiană
cu Gustav Frohlich, Marianne Simson, Karl Schönböck
Complectare Jurnal ROMFILM

Filarmonica de Stat „Moldova"
Sala Teatrului Naţional
VINERI 21 Aprilie 1950 ora 20,30
CONCERT SIMFONIC
Dirijor:
ACHIM STOIA
Solişti:
Mihai Constantinescu - Iulian Grunea
violină
PROGRAM:
1. HAYDN: Simfonia nr. 101 (Ceasornicul) (în primă audiţie)
2. BACH: Concert în re minor pentru două viorine şi orchestră
soliştii: Mihai Constantinescu, Iulian Grunea
3. MIRCEA BASARAB: Poem liric (în primă audiţie)
4. GLINKA: Uvertura la Ivan Susanin (în primă audiţie)
Biletele la „AGES" Str. Republicei 20
Tel. 1422

Abonaţi-vă la ziarul „OPINIA"

ULTIMELE ȘTIRI

Nota Ministerului Afacerilor Externe a R. Cehoslovace adresată ambasadei americane din Praga și Bratislava

PRAGA 21 (Agerpres). — După cum s'a anunțat, tribunalul de stat din Praga a judecat recent procesul a doi cetățeni cehoslovaci, spioni în slujba americanilor, Liubomir. Elzner și Dogmara Cancerovskaia. Ca funcționari ai serviciului de informații al ambasadei Statelor Unite, acești agenți au furnizat reprezentanților diplomatici americani informații cu caracter de spionaj și material informativ tendențios, care a fost utilizat de atașatul de presă al ambasadei americane; Kolarek în calomniile împotriva Republicii Cehoslovace difuzate prin „Vocea Americii" și alte căi.

Procesul a demascat caracterul dușmănos față de Republica Cehoslovacă al activității așa numitului serviciu de informații american din Praga în fruntea căruia se află Kolarek.

La 19 Aprilie, ministrul de Afaceri Externe al Republicii Cehoslovace a prezentat ambasadei americane din Praga o notă cu privire la activitatea serviciului de informații american din Praga și Bratislava.

Nota declară că serviciul american mai sus menționat nu are temeiuri legale pentru a-și continua activitatea și că nu există nici un acord în această privință între Statele Unite și Republica Cehoslovacă. Bibliotecile din Praga și Bratislava ale acestui serviciu au fost înființate fără consimțământul autorităților cehoslovace. Astfel, arată nota, serviciul de informații american, împreună cu bibliotecile sale, nu se pot bucura în nici un fel de privilegiile și de dreptul de exteriorialitatei

Pe baza celor mai sus arăte, declară nota în încheiere, Ministerul de Afaceri Externe al Republicii Cehoslovace socotește că nu mai poate îngădui activitatea „bibliotecilor" serviciului de informații american din Praga și Bratislava. Deaceea Ministerul de Afaceri Externe cere ca până în ziua de 22 Aprilie 1950 la amiază, bibliotecile serviciului de informații american din Praga și Bratislava să-și înceteze activitatea.

In același timp Ministerul de Afaceri Externe al Republicii Cehoslovace cere ca atașatul de presă Kolarek, care a uzat în mod flagrant de calitatea sa de diplomat și de ospitalitatea Republicii Cehoslovace, să părăsească teritoriul cehoslovac până în aceiași dată.

In Franța

Protestul organizațiilor democratice împotriva bestialităților comise de guvern la Brest

PARIS. 21, (Agerpress)— In întreaga Franță oamenii muncii protestează cu hotărîre împotriva incidentelor sângeroase de la Brest.

Sindicatul marinarilor din Marsilia a adresat un apel echipajelor tuturor vaselor care se află acum în acest port, cerându-le să continue greva de protest. In numeroase întreprinderi din regiunea Parisului și în numeroase orașe din provincie — muncitorii au făcut scurte greve de protest în zilele de 18 și 19 Aprilie. Delegați ai oamenilor muncii au prezentat Adunării Naționale moțiuni în care protestează împotriva represiunilor efectuate de guvern la Brest. Numeroase organizații democratice din Franța, între care cele ale tineretului republican, foștilor franctirori și partizani și Organizația luptătorilor pentru pace și libertate au trimis deasemenea proteste.

Pregătiri pentru deschiderea stațiunilor balneo-climatice

Lucrările comisiei de triaj continuă

Comisiile oe medici balneologi numite de Ministerul Sănătății pentru trierea salariaților ce urmează să plece, prin îngrijirea Ministerului Sănătății, în stațiunile balneo-climatice, își continuă activitatea în întreaga țară. Lucrări e vor fi încheiate pe ziua de 9 Mai, iar la 10 Mai se vor afișa listele tuturor salariaților cari vor pleca.

Activitatea comisiilor de triaj este controlată de inspectori numiți special în acest scop.

Simultan cu lucrările comisiilor de triaj se fac intense pregătiri în toate stațiunile balneo-climatice pentru a se asigura salariaților cât mai bune condiții de odihnă și de întremare.

Deasemenea a început și reorganizarea secțiilor clinice de pe lângă sanatoriile balneo-climatice pentru primirea salariaților, internați în spitale, și cari au nevoie de o cură de băi.

Numiri de noi inspectori școlari și directori

Prin Decizia Nr. 220 dată de Comitetul Provizoriu al orașului Iași, inspectorii școlari Rorlich Filip, Prigoreanu Maria și Donțu Dumitru se recheamă la catedră, fiind numiți în loc: Feivel Roro, prof. la școala elementară nr. 8 băeți, cu inspectoare pentru învățământul mediu, Petrecu Ion, prof. la liceul nr. 1 băeți ca inspector în învățământul mediu și Mândrescu Ecaterina, prof. la școala pedagogică de fete nr. 1, ca inspectoare pentru învățământul elementar.

Totodată, prin Decizia 221 dată de Comitetul Provizoriu al orașului Iași, se numesc următorii directori de școli: Donțu Dumitru la școala elementară Nr. 8 băeți, în locul prof. Feivel Roro, numită în control, și Cihodaru Constantin, în postul de director la liceul Nr. 1 băeți (fost Național) în locul prof. Petrescu Ion, numit inspector școlar.

Marc manifestație a muncitorilor din New York

NEW YORK 20 (Agerpres). — La 17 Aprilie a avut loc în fața Administrației transporturilor urbane din New York o mare demonstrație organizată de membrii sindicatului muncitorilor din transporturi, afiliat la C. I. O.

Un număr de 42000 muncitori din transporturile în comun din New York au cerut satisfacerea cât mai grabnică a revendicărilor lor.

După cum scrie Daily Worker, această demonstrație a fost organizată din inițiativa și sub presiunea membrilor de rând ai acestui sindicat.

Ministrul plenipotențiar al Egiptului primit de N. M. Svernic

MOSCOVA 21 (Agerpres) — La 19 Aprilie N. M. Svernic, președintele Prezidiului Sovietului Suprem al U.R.S.S. a primit la Kremlin pe Ams Azer Bei, trimis extraordinar și ministru plenipotențiar al Egiptului în URSS, care a prezentat scrisorile sale de acreditare.

Anis Azer Bei, era însoțit de primul secretar al misiunii, Farag, de secretarul general al misiunii, Handi și de atașatul misiunii Wali. Au mai fost de față Levrentiev, ministrul adjunct de Afaceri Externe al URSS, secretarul prezidiului Sovietului Suprem al URSS, Gorkin, directorul protocolului din Ministerul de Afaceri Externe al URSS, Molocicov, șeful adjunct al departamentului pentru Orientul Apropiat și Mijlociu, din Ministerul de Afaceri Externe al URSS, Sciborin.

După prezentarea scrisorilor de acreditare, N. M. Șvernic s'a întreținut cu Anis Azer Bei.

La întrevedere a asistat și Levrentiev.

Adunarea festivă cu ocazia aniversării a 80 de ani dela nașterea lui V. I. Lenin

Astăzi după amiază, la orele 18, în sala Teatrului Național va avea loc o adunare festivă cu ocazia aniversării a 80 de ani dela nașterea marelui V. I. Lenin.

Aşczarea taxelor pentru afișaj și reclamă

Ministerul Finanțelor a trimis Secțiunilor Financiare ale tuturor Comitetelor Provizorii din țară un ordin circular, prin care sunt stabilite normele încasării taxelor pentru afișaj și reclamă.

Astfel plata taxei pentru afișaj și reclamă se face înaintea publicării reclamei sau afișajului respectiv, pe baza unei declarații în care trebue să se arate toate caracteristicile afișului sau reclamei din care să rezulte încadrarea într'una din categoriile prevăzute de ordinul circular.

Sunt scutite de taxa afișajului organele centrale și locale ale puterii de Stat cu diviziunile lor organice atunci când fac publicațiuni în legătură cu exercitarea atribuțiunilor lor; deasemeni sunt scutite de taxele respective afișele cuprinzând sumarul ziarelor și revistelor, afișele anunțând apariția de cărți, privind conferințe.

Ziua de 1 Mai 1950 este în primul rând ziua luptei pentru o Germanie unită, democratică și iubitoare de pace

Apelul sindicatelor germane

BERLIN 21 (Agerpress) — După cum anunță ziarul „Neues Deutschland", conducerea sindicatelor germane libere a publicat un apel către toți oamenii muncii din Germania occidentală în legătură cu apropiata sărbătorire a zilei de 1 Mai. In apel se subliniază că ziua de 1 Mai 1950 este în primul rând ziua luptei pentru o Germanie unită, democratică și iubitoare de pace.

In încheiere apelul cere tuturor oamenilor muncii din Germania occidentală să creeze Comitete pentru apărarea păcii în toate întreprinderile pentru a susține în mod activ campania de semnături pentru interzicerea armei atomice și pentru a împiedica transportarea materialului de război în Germania occidentală.

O delegație comercială a Afganistanului la Moscova

MOSCOVA 21 (Agerpres), La 18 Aprilie o delegație comercială a Afganistanului, în frunte cu ministrul Agriculturii Afganistanului Amir Uddin Khan, a sosit la Moscova. Delegația este alcătuită din ministrul adjunct al Economiei Naționale Muhamed Naum Keron și vicepreședintele băncii naționale, Hair Muhamed Khan.

Delegația a fost întâmpinată la aeroport de ministrul adjunct al comerțului exterior al URSS, Eremin, de directorul protocolului din Ministerul Comerțului Exterior al URSS, Kuzminski și de șeful ad-interim al secției pentru Orientul Mijlociu din cadrul departamentului pentru chestiunile Orientului din Ministerul Comerțului Exterior al URSS, Semin.

Delegația a fost întâmpinată deasemenea de ambasadorul extraordinar și ministrul plenipotențiar al Afganistanului, Sultan Ahmed Kuan și de membrii ambasadei.

Concediile de odihnă neacordate în 1949 pot fi luate în 1950

Ministerul Muncii și Prevederilor Sociale aduce la cunoștință următoarele:

Intreprinderile și instituțiile care nu au putut acorda unora din salariații lor concediul de odihnă pe 1949 până la 31 Martie 1950 potrivit Comunicatului Ministerului Muncii și Prevederilor Sociale, pot acorda acest concediu în cursul anului 1950, fără a știrbi prin aceasta dreptul la concediul de odihnă pe 1950.

Concediul va fi cumulat sau eșalonat, în așa fel încât producția să nu sufere.

Conducerea întreprinderii rămâne răspunzătoare de acordarea concediilor și de eșalonarea lor, în raport cu nevoile producției.

Angajări de personal sanitar

Ministerul Sănătății aduce la cunoștință că se caută medici obstetricieni-ginecologi, în vederea asigurării asistenței medicale în dispensarele materno-infantile ce vor lua ființă, în cursul acestui an, în capitalele de județ.

Cererile însoțite de autobiografie, vor fi adresate registraturii Ministerului Sănătății, Calea Griviței Nr. 64, București.

Muncitorii din Israel protestează împotriva călăului Jules Moch

TEL AVIV 21 (Agerpres). — Telepress anunță că opinia publică progresistă din Israel își exprimă indignarea provocată de prezența în țară a fostului ministru francez de afaceri interne, Jules Moch.

Pe zidurile caselor din Tel Aviv s'au lipit manifeste cu lozinci'e: „Jos Jules Moch, atâțătorul la război!", „Muncitorii din Israel vor ști să dea riposta cuvenită uneltirilor lui Jules Moch și complicilor săi, care urmăresc să rupă „Histadrut-ul" (Federația Generală a Muncitorilor evrei) de Federația Sindicală Mondială".

După cum anunță ziarele, poliția din Tel Aviv a arestat un tânăr și o tânără care lipeau aceste manifeste. Ziarele anunță că la Tel Aviv a avut loc la 15 Aprile o demonstrație de protest în fața clădirii hotelului unde locuia Jules Moch.

Verificarea și aprobarea actelor de contravenție

Dispozițiile Ministerului de Finanțe

Ministerul de finanțe, direcțiunea veniturilor de stat, a dispus ca organele fiscale în subordine să verifice și să aprobe, după competință, toate actele de contravenție dresate în cursul fiecărei luni din trim. Aprilie-Iunie 1950. Verificarea și aprobarea se va face imediat ce actul de contravenție a fost înregistrat.

Actele de contravenție vor fi debitate, comunicate și încasate imediat după aprobare, în aceeaș lună în care au fost dresate, în scopul ca sancțiunea aplicată să fie promptă.

In vederea sesizării justiției pentru deschiderea acțiunii publice, actele de contravenție vor fi examinate imediat după aprobare, potrivit competinței, pentruca și pe această cale cei ce s'au sustras dela plata drepturilor cuvenite Statului să suporte cât mai neîntârziat consecințele legale.

Actele de contravenție a căror valoare depășește competința șefului secțiunii financiare, vor fi înaintate ministerului în chiar ziua primirii lor dela secțiunea de plasă sau circumscripție.

Forțele populare vietnameze au deslănțuit o puternică ofensivă

SAIGON 21 (Agerpres). — Un comunicat al Statului Major al forțelor colonialiste franceze anunță că forțele populare vietnameze au deslănțuit o ofensivă pe scară largă împotriva pozițiilor fortificate franceze, care controlează traficul rutier în regiunea Bienhoa, la 30 km est de Saigon.

Normele de trecere a examenelor de Stat

Pentru a obține titlul sau diploma de inginer, medic, profesor sau arhitect, etc., absolvenții Institutelor de Invățământ Superior vor trece un examen de Stat conform Hotărîrii Nr. 65 a Consiliului de Miniștri, din 17 Ian. 1950.

Examenul de Stat constă în următoarele probe:

a) O probă din Bazele Marxism-Leninismului.

b) O probă din specialitatea de bază a absolventului, stabilită de M. I. P. în colaborare cu Ministerele de resort.

c) O probă dintr'o specialitate înrudită cu cea de bază, aleasă de candidat.

d) O probă de pedagogie, pentru candidații care urmează să intre în învățământ.

Examenul de Stat se susține oral în fața unei comisii examinatoare de Stat, numiți de M. I. P.

La Examenul de Stat se pot prezenta: absolvenții institutelor de învățământ superior care au satisfăcut condițiile de frecvență la cursuri, seminarii și lucrări practice, au depus și absolvit, conform dispozițiilor legale, colocviile și examenele și care au îndeplinit și celelalte obligațiuni prevăzute în planurile de învățământ.

Pentru a fi admiși la Examenul de Stat candidații vor trebui să prezinte o lucrare sau un proect de diplomă.

Absolvenții din 1948 | 49 care urmează să se înscrie la Examenul de Stat și care nu au dat o lucrare de absolvire vor putea să se adreseze de urgență facultăților, pentru a obține în cursul acestui semestru subiecte de lucrări de absolvire pe care vor trebui să le depună cu o lună înaintea datei fixate pentru Examenul de Stat.

Pentru anul școlar 1949 | 1950 se fixează ca perioadă de Examen de Stat 10 Iulie —25 Iulie.

Vom reveni cu amănunte

Măsuri pentru îmbunătățirea calității produselor de larg consum

BUCUREȘTI 21 (Agerpres) — Ministerul Industriei ușoare a întocmit o decizie care prevede măsuri pentru îmbunătățirea calității produselor de larg consum. Decizia pune accentul pe munca de ridicare a nivelului profesional al muncitorilor și tehnicienilor prin școlile de calificare, pe munca de lămurire și îndrumare permanentă la locul de producție.

Decizia prevede de asemenea măsuri împotriva acelora care din neglijență contribue la producerea de materiale de proastă calitate.

Directorul de întreprindere răspunde de calitatea produselor. Conducătorii tehnici împreună cu șefii de secție, șefii de echipe și maiștrii vor controla permanent calitatea producției de fabricație, luând măsurile necesare unde sunt deficiențe.

Cei care pricinuesc pagube întreprinderilor prin fabricarea de mărfuri de calitate inferioară vor fi trași la răspundere, scăzându-li-se valoarea pagubei.

BUCUREȘTI 21 (Agerpres) In cadrul emisiunilor speciale, închinate succeselor obținute de oamenii muncii în întrecerea socialistă în cinstea zilei de 1 Mai, se va transmite la posturile noastre de radio, la orele 5 și 45, în ziua de 23 Aprilie, o emisiune care este dedicată succeselor în producție ale muncitorilor, tehnicienilor și funcționarilor dela uzinele „Sovrometal" Reșița.

TIPOGRAFIA „LUPTA MOLDOVEI", IAȘI, STR. ȘTEFAN CEL MARE 50—52.

BIBLIOTECA UNIVERSITARĂ IAȘI

„PASTRAȚI AMINTIREA LUI ILICI, IUBIȚI-L ȘI STUDIAȚI-L PE INVAȚATORUL ȘI CONDUCATORUL NOSTRU ILIC! !"

I. V. STALIN

ANUL 48 Nr. 1092

4 PAGINI 4 LEI

Duminică 23 Aprilie 1950

ABONAMENTE
Lei 360 . . . . . 3 luni
Lei 5000 Intreprinderi, Autorități pe un an

Atelierele tipografice
IAȘI Str. ȘTEFAN CEL MARE 50-52

OPINIA

ZIAR POPULAR COTIDIAN

Redacția
IAȘI, Str. Cuza Vodă, 1 (etaj)
Administrația
IAȘI, Str. Cuza Vodă. 1

TELEFOANE
REDACȚIA Nr. 1209
ADMINISTRAȚIA Nr. 2042
TIPOGRAFIA Nr. 1210

„Pentru a învinge, pentru a crea și a consolida socialismul, proletariatul trebuie să rezolve o problemă dublă: în primul rând, să antreneze, prin eroismul fără preget al luptei revoluționare împotriva capitalului, toată masa muncitoare și a celor exploatați, s'o antreneze, s'o organizeze, s'o conducă spre răsturnarea burgheziei și sfărâmarea completă a oricărei rezistențe a acesteia; în al doilea rând, să antreneze după el toată masa muncitoare și a celor exploatați, precum și toate păturile mic-burgheze, pe făgașul noii construcții economice, pe făgașul creerii unor noi raporturi sociale, unei discipline a muncii, unei noi organizări a muncii, care să îmbine ultimul cuvânt al științei și al tehnicei cu organizarea în masă a muncitorilor conștienți care crează marea producție socialistă".

V. I. LENIN

V. I. Lenin vorbind în fața militarilor revoluționari, la conferința militară din 1917

LENIN ȘI PACEA

„Intreaga noastră politică și propagandă — scrie Lenin — nu au nicidecum scopul de a împinge popoarele la război, ci de a pune capăt războiului".

Teoretician genial al stadiului de descompunere al capitalismului: imperialismul, Vladimir Ilici a explicat cauzele încăierărilor războinice mondiale, arătând că acestea reprezintă momente de puternică sguduire a societății bazată pe exploatarea mulțimilor de către o minoritate ce vrea să-și mărească profiturile, de către oligarhia financiară, stăpânii monopolurilor.

Leninismul este primul steag de luptă împotriva războiului imperialist de mascând în același timp pacifismul steril, lipsit de conținutul luptei pentru zădărnicirea planurilor acelora care complotează împotriva păcii.

Iată decc, astăzi când sărbătorim 80 de ani dela nașterea marelui dascăl al omenirii sub semnul întăririi uriașe a luptei pentru pace, se cuvine să cercetăm cu mai multă stăruință învățătura sa.

Prin traducerea în faptă a învățăturii lui Lenin, prin puterea și forța lagărului păcii condus de marea țară a socialismului victorios, noui elemente au apărut în situația internațională, care au făcut să se schimbe raportul de forțe în favoarea partizanilor păcii.

Lenin a arătat tuturor oamenilor care doresc să trăiască și să prospereze în pace căile de luptă împotriva războiului. Difuzarea largă a învățăturilor lui Lenin despre războaele imperialiste, arătarea caracterului lor de jaf și cotropire, a contribuit la ridicarea conștiinței maselor, înarmându-le spre a se opune agresiunii, zdrobind uneltirile acelora care vor să se salveze de la catastrofă, aruncând catastrofa, moartea, mizeria, asupra tuturor oamenilor, asupra tinerilor și a copiilor nevinovați.

In lupta pentru pace toate categoriile de cetățeni cinstiți și de bună credință, indiferent de vederi politice, de apartenență religioasă, sunt astăzi solidari, hotărâți să împiedice măcelul pe care-l pun la cale imperialiștii.

Peste un miliard de oameni, adică aproape jumătate din populația globului, s'au înrolat în rândurile partizanilor păcii.

Imperialismul analizat și demascat de Lenin se sbate în contradicții de neînlăturat. Pacea oamenilor cinstiți nu va mai putea fi turburată. Pacea va învinge. !

„Legea popoarelor" este votată de toți oamenii cinstiți

Semnăm pentru interzicerea armei atomice

Vom condamna considerând drept criminal de război guvernul care va folosi primul arma atomică

Iată o nouă listă care cuprinde numele oamenilor de știință, cultură, artă, muncitori și funcționari din Iași, cari au semnat Apelul:

Prof. Al. Müller, membru al Academiei R. P. R., Ion Diacu director de scenă, Protopopescu Const. artist, Prof. Dr. Vasile Rășcanu, rectorul Institutului Medico-Farmaceutic, academician Nițulescu Jules, Matei Ilie profesor, Prof. Ion Creangă, Prof. D. Cornelson, conf. D. Grămadă, conf. Gaginschi M., Fălticineanu Bernard artist, Bondari Felicia artistă, Davidoglu Măriuoara artistă, Sârbu Const. director de scenă, Burada Lucia prof. Institutul de Artă, Protopopescu Eugenia artistă, Dr. Goldenberg Nardusia șef de lucrări, Conf. Budeanu Const., Prof. Câmpan Teodor, Prof. Plăcințeanu Clemansa, Prof. Irimescu Ioan, Conf. Ruscior Constantin, academician Haimovici Mendel, Farcaș Toma, șef de lucrări Branițte Constantin, Prof. Iosipescu Neculai, prof. Savincu Simion, Prof. Achim Stoia, Rectorul Institutului de Artă, Prof. Nesec Ioan, Gavrii Neculai artist instrumentist, Dăucinescu Ștefan actor, Prof. Dr. Ungureanu Ernest premiat al Academiei R.P.R., Prof. Dr. I. Iancu, Prof. Dr. Popovici Gh., Ionescu Dumitru profesor Institutul de Artă, Horceag Ioan artist instrumentist, Onofrei Crișan artist instrumentist, Prof. Savul Mircea, Conf. Petrescu Dâmbovița, Prof. Neculce Ion, Conf. Ivanov Vladimir, Conf. Munteanu Emanoil, Conf. Finkelstein V., prof. Popa Neculai pictor, Nițulescu Florica șef lucrări la Institutul de Artă, Ionașcu Silvia artistă, Cadeschi Const. actor, Groiarîu Mihai artist, Varduca Paul actor, Fânzaru C. actor, Conf. N. Zaharia Institutul Medico-Farmaceutic, Barbu Elvira contabil, Butnariu V. funcționar, Dr. Dragomir șef de lucrări Institutul Medico-Farmaceutic, Vurpăreanu Nicolae profesor Școala Medie de Artă, Leonte Sandu artist instrumentist, Vrăbiescu Anton artist instrumentist, Cafistru Elena șef de lucrări la Instit. Politehnic, Simionescu Constantin profesor, Hette Elisabeta profesor Inst de Artă, decorată cu Medalia Muncii, Baciu Margareta artistă, Șubă Neculai actor, Ionașcu Remus actor, Nicolau Eliza artistă, Schimbinschi Ion actor, Dinuț Nicolae artist instrumentist, Mărzan Ion artist instrumentist, Petrescu Gheorghe artist instrumentist, Costin Petru mașinist Teatru, Domnaru Gh. tâmplar, Diaconescu V. croitor, Gr. Petrovici mașinist, Humelnicu Ilie contabil, M. Mihailescu gestionar, Băisan N. intendent Iliescu Constanța casieră, Foca Gh. portar, C. Gânju croitor Ciubuchin C. tapițer, Petrescu Emilia ingrijitoare, Marderos Andronic student, Popa V. student, Văzdăuțeanu Gr. Director școlile de calificare, Marin Veronica funcționar, Ionescu Gabriela funcționară, Suga C. șef secție. Rosenstein A. funcționară c. f. r., Pălălău Eug. funcționar c. f. r., Veniaș Ecat. funcț. c. f. r., Calin Lucia funcționară, Costinescu Emil. Prof. Antropov Serafim. directorul Filarmonicei de Stat Moldova, Prof. Alex. Garabet.

„Voiu lupta din toate puterile pentru menținerea păcii"

Apelul lansat de Congresul dela Stokholm a trezit un puternic ecou în sufletul meu ca și în sufletul milioanelor de oameni cinstiți din țara noastră. Sunt profesor și munca mea de fiecare zi este să pregătesc cadre care să contribue la înflorirea patriei noastre, la desvoltarea culturii materiale și spirituale, la construirea socialismului. Sunt înconjurat tot timpul de un tineret plin de entuziasm, dornic de a se instrui, dornic de a intra cât mai repede pe șantierele unde se construește o viață mai bună pentru toți oamenii muncitori și cinstiți. Gândul că acești tineri ar putea să fie uciși, schilodiți, de armele grozitoare ale acelor ce pregătesc un nou război de jaf și cotropire împotriva popoarelor libere și doritoare de pace, mă umple de indignare și de revoltă. Dar în același timp, pericolul care amenință pacea mă determină să lupt din toate puterile pentru menținerea ei.

Semnând apelul pentru pace, pentru interzicerea armelor criminale, pentru scoaterea în afara legii a atățătorilor la război, mă alătur cu hotărîre marii armate a tuturor oamenilor cinstiți și muncitori din lumea întreagă care vor și ei să impue pacea.

LEO BARTFELD
prof. univ.

Naționalizarea unor imobile la Iași

Cine erau exploatatorii de locuințe

Oamenii muncii din țara noastră, acei care muncesc și luptă cu însuflețire pentru realizarea Planului de Stat, pentru întărirea și progresul Patriei noastre, salută cu deosebită bucurie măsura revoluționară prin care au fost trecute în patrimoniul Statului imobilele aparținând marii burghezii exploatatoare și exploatatorilor de locuințe din mediul urban.

Această hotărîre a Partidului și Guvernului constitue încă o lovitură dată claselor exploatatoare, constitue o nouă creștere a sectorului socialist.

Trebue subliniat spiritul profund democratic în care a fost alcătuit decretul pentru naționalizarea unor imobile urbane. Măsura lovește numai în marea burgezie și moșierime și în exploatatorii de imobile. Ea nu atinge cu nimic pe micii proprietari, muncitori, țărani, funcționari, pensionari, mici meseriași și liber profesioniști. Ei se vor bucura și de acum încolo nestânjenit de dreptul de proprietate asupra locuinței lor.

O situație de netolerat în ceeace privește locuințele a fost creiată de către capitalism. Pretutindeni în țara noastră, la București, ca și la Brașov, la Constanța ca și la Timișoara, la Iași ca și la Galați, pumnul de paraziți ai societății huzurea în palate și ville somptuoase, în timp ce toți acei ce munceau erau condamnați la un trai mizerabil în magherițe insalubre fără aer, fără lumină. Această stare de lu-

(Continuare în pag. IV-a)

Istoria lui Lenin

Mi-i cupa inimii plină
Și ochii izvor de lumină
Când numele drag I-l șoptesc
Nu-i chip să scrii în anale
Istoria faptelor sale
Ce coaptă'mplinirea își cresc.

O scriu doar minerii în mina adâncă,
Smulgând antracitul din stâncă
Și-o scriu oțelarii în normele lor.
O scrie Partidul în roșii stindarde,
Ducând înainte lumina ce arde,
Ca sângele roșu vărsat de popor.

O scriu și poeții strujind o în vers
Și-o sapă adânc al poporului mers.
Nu-i zvon de vremelnice șoapte!
Săpată în lupte și-n inimi săpată,
Cântată în muncă și-n versuri cântată
Lui Lenin istoria-i scrisă în fapte!

E pâine ce-și crește spre soare
Nădejdi în izbânzi viitoare,
In drum spre o viață mai bună,
E pânza ce valul își crește
Și-s pumni înălțați voinicește
Cuvântul de Pace să-și spună.

De Lenin sădite, cresc astăzi vie orii,
Iar steagul de luptă ni i roșu ca zorii
Și'n inimi purtăm primăverile albastre
Mai mare avântul ne crește,
Căci Lenin în Stalin trăește,
In lupta și'n faptele noastre.

SANDU FAUR

Să întâmpinăm 1 Mai, semnând Apelul pentru pace

Dela un capăt la altul al pământului, oamenii muncii, oameni de toate culorile și de toate naționalitățile, oameni liberi sau asupriți vor sărbători, și în acest an ziua de 1 Mai, ziua internațională a celor ce muncesc, zi de verificare a forțelor clasei muncitoare din întreaga lume.

Niciând drapelul lui 1 Mai nu va fâlfâi mai tinerese, mai falnic, de neînvins, ca în acest an când lupta pentru pace ia o amploare de proporții neobișnuite și când dorul de libertate și de pace al oamenilor muncii capătă forme atât de concrete.

Niciând în jurul unui drapel nu s'au adunat atâția oameni însetați de libertate, democrație, de cuvântul cel mai scump lor: pace. O armată puternică a celor ce trudesc, oameni care zidesc comunismul și cei care construesc socialismul, oameni care trudesc din greu în minele și fabricile capitaliste, docheri din Franța și Italia care refuză să încarce armament pentru războiul criminal pe care-l pregătesc imperialiștii anglo-americani, muncitori din toate țările capitaliste, muncitori care privesc cu drag, recunoștință și admirație spre Marea Țară a Socialismului, spre Uniunea Sovietică, întâmpină 1 Mai 1950 sub semnul luptei pentru pace, semnând apelul pentru Pace.

In țara noastră, întrecerilor în cinstea lui 1 Mai au luat un mare avânt, ele desfășurându-se într'o însuflețire generală, la orașe și sate. Prin doborîrea vechilor norme, prin urcarea necontenită a producției și a productivității muncii, prin realizarea de economii și de produse de o cât mai bună calitate, așa înțeleg oamenii muncii din țara noastră să întâmpine ziua de 1 Mai, așa înțeleg ei să contribue la întărirea Patriei și la consolidarea lagărului păcii.

Ne mai desparte mai bine de o săptămână până la 1 Mai, dar muncitorii, tehnicienii și funcționarii întreprinderilor și instituțiilor din Iași au și înregistrat frumoase și remarcabile succese în muncă, în cadrul angajamentelor pe care și le au luat.

Montatorii dela secția I Locomotive a Atelierelor CFR Nicolina au reușit să facă reparația generală la primele 4 locomotive din angajament, reușind să-și depășească angajamentul cu 18 la sută.

La fabrica Țesătura au fost constituite patru brigăzi de economii, iar la Depoul CFR au luat ființă 3 brigăzi de calitate și 8 de economie.

In toate fabricile, instituțiile, școlile și facultățile din orașul nostru, oamenii muncii întâmpină 1 Mai semnând cu dragoste Apelul pentru pace, fiindcă lupta pentru pace este strâns legată cu sărbătoarea clasei muncitoare, fiindcă numai luptând pentru pace și câștigând pacea, putem să transformăm ziua de 1 Mai într'o măreață sărbătoare a oamenilor muncii din lumea întreagă, putem să ne construim o viață mai bună, putem să înălțăm tot mai sus steagul roșu, mândru, al lui 1 Mai.

I. ȘTIRU

V. I. LENIN

Lenin așa cum a fost

(fragment)

de MAXIM GORKI

In anul greu, de foame, 1919, îi era rușine lui Lenin să mănânce alimentele pe care i le trimeteau tovarășii, soldații și țăranii din provincie. Când în locuința lui sobră erau aduse coletele, se încrunta, se rușina și se grăbea să împartă cât mai repede făina, zahărul, untul, tovarășilor bolnavi și slăbiți de lipsuri. Invitându-mă să iau masa la el, mi-a spus:

—O să te tratez cu pește afumat; mi-a fost trimis din Astrahan.

Sobru, fără a obișnui vinul, tutunul, ocupat de dimineață și până seară cu munca sa complicată și grea, el nu știa să aibă grijă de sine însuși dar urmărea cu atenție viața tovarășilor. Șezând în fața mesei în cabinetul său de lucru, scrie repede și vorbește fără a îndepărta peniță de hârtie.

—Bună ziua, cum îți merge cu sănătatea? Iacă termin imediat. Vezi. Este vorba de un tovarăș din provincie, se plictisește, a obosit—pesemne. Trebue să-i dăm o mână de ajutor. Starea de spirit— nu este o chestiune de lepădat.

Intr'un rând la Moscova când îl vizitez mă întreabă

— Ai luat masa?

— Da.

— Cu adevărat?

— Am martori—am luat masa la cantina din Cremlin.

— Am auzit că acolo se gătește prost.

— Nu chiar prost, dar s'ar putea mai bine.

Imediat m'a și interogat Dece nu e bine și cum s'ar putea face mai bine?

Și a mormăit supărat:

— Apoi ce înseamnă aceasta? Ei nu pot găsi un bucătar iscusit? Oamenii muncesc literalmente până la leșin. Trebuesc hrăniți cu mâncăruri gătite bine ca să mănânce mai îmult Eu știu că sunt puține alimente și destul de rele Dar tocmai de aceea este necesar un bucătar iscusit. Și mi-a citat cuvintele unui oare care higienist, privitor la diferitele sosuri și condimente în procesul alimentării și digestiei. Am întrebat:

—Cum se face că mai ai timp să te gândești la asemenea lucruri?

Mi-a răspuns cu o întrebare:

— La alimentarea rațională?

Și prin tonul cuvintelor lui mi-a dat să înțeleg că întrebarea mea era deplasată.

Intr'un rând, la Gorki, mângâind niște copii a spus:

—Aceștia vor trăi mult mai bine ca noi, multe din cele ce am îndurat noi, nu vor avea și ei de suportat. Viața lor va fi mult mai puțin crudă. Și privind în zare, spre dealuri, unde era așezat un sat, a adăugat gânditor;

— Și totuși nu-i invidiez.

Generația noastră a reușit să înfăptuiască o muncă minunată, prin importanța ei istorică. Cruzimea vieții noastre, impusă de împrejurări va fi înțeleasă și justificată. Totul va fi înțeles, totul?

Ii mângâia pe copii cu băgare de seamă, cu gesturi deosebit de ușoare și grijulii.

Citiți și studiați din lucrările lui V. I. Lenin apărute în Editura P.M.R.

— *Opere alese*

— *Ce sunt „prietenii poporului" și cum luptă ei împotriva social-democrației*

— *Friedrich Engels*

— *Două tactici ale social-democrației în revoluția democratică*

— *Materialism și empirio-criticism*

— *Trei izvoare și trei părți constitutive ale marxismului*

— *Note critice în chestiunea națională*

— *Karl Marx*

— *Imperialismul, stadiul cel mai înalt al capitalismului*

— *Scrisori din depărtare*

— *Tezele din Aprilie*

— *Revoluția proletară și renegatul Kautsky*

— *Marea inițiativă. — Cum trebue organizată întrecerea?*

— *Impozitul în natură*

— *„Stângismul"—boala copilăriei comunismului*

— *Despre cooperație*

— *Marx-Engels-marxism*

— *Despre literatură*

Lenin și Stalin — Despre 1 Mai

„ „ — Despre presă

„ „ — Despre Revoluția din Octombrie

PUNCTE

După 23 August, sub conducerea și îndrumarea partidului, operele lui Lenin au început să fie editate și tipărite în limbile română, maghiară și germană, în tiraje necunoscute în țara noastră. Tirajul total al operelor lui Lenin, numai în anii 1944—1949, se ridică la peste 1.3000.000 exemplare. O operă ca „Imperialismul, stadiul cel mai înalt al capitalismului" cunoaște mai multe ediții, având un tiraj de peste 80.000 exemplare. „Ce-i de făcut?" apare în 70.000 exemplare; „Tezele din Aprilie" în 85.000 exemplare; „Marea inițiativă" în 100.000 exemplare; „Impozitul în natură" în 80.000 exemplare; „Despre cooperație" în 80.000 exemplare; „Note critice în chestiunea națională" în 50.000 exemplare. Apar în țara noastră „Opere alese" în două volume într'un tiraj de 50 000 exemplare; „Materialism și Empiriocriticism", în 30.000 exemplare și altele.

Alte lucrări ca: „Ce sunt „prietenii poporului" și cum luptă ei împotriva social-democraților?", „Un pas înainte, doi pași înapoi", „Două tactici ale social democrației în revoluția democratică", „Despre lozinca Statelor Unite ale Europei", „Catastrofa care ne amenință și mijloacele de a o evita", „Statul și Revoluția", „Sarcinile actuale ale puterii sovietice", „Revoluția proletară și renegatul Kautsky", „Stângismul, boala copilăriei comunismului", „Despre Uniunile de Tineret", apărute deasemenea în tiraje mari, îndrumă lupta de transformare revoluționară a țării noastre pe tărâm economic și cultural.

Fiecare din aceste lucrări constitue jaloane în istoria desvoltării partidului lui Lenin-Stalin, în desvoltarea doctrinei marxist-leniniste. „Opere alese" în două volume conțin principalele lucrări ale lui Lenin consacrate apărării patriei socialiste și construirii socialismului în U.R.S.S. Aceste opere au o covârșitoare importanță mobilizatoare și organizatorică.

Cu prilejul aniversării a 80 de ani dela nașterea marelui geniu al omenirii muncitoare V. I. Lenin, Filiala Arlus din localitate a deschis ieri 21 Aprilie a. c. în sala Bibliotecei Arlus expoziția „Lenin în pictura sovietică".

„Păstrați amintirea lui Ilici, iubiți-l și studiați-l pe învățătorul și conducătorul nostru Ilici.

Luptați împotriva dușmanului dinăuntru și din afară și sdrobiți-l, așa cum ne învață Ilici.

Creați o viață nouă, un nou fel de viață, o cultură nouă, așa precum ne învață Ilici.

Nu ocoliți niciodată munca măruntă, căci din munca măruntă se clădește tot ce e măreț, iată unul din importantele precepte ale lui Ilici".

I. V. STALIN

Atitudinea lui V.I.Lenin față de cultură și artă

In „Materialism și Empiriocriticism" Lenin scrie la pag. 154: *„Punctul de vedere al vieții, al practicii, trebue să fie punctul de vedere prim și fundamental al teoriei cunoașterii".*

Aceasta arată în mod clar poziția lui Lenin față de artă și față de legile și problemele creației artistice. „Punctul de vedere al vieții" însemna pentru Lenin în același timp și cunoașterea științifică a lumii înconjurătoare și lupta pentru transformarea ei revoluționară.

In anii în care a trăit și a luptat Lenin, campania burgheziei împotriva marilor realizări ale culturii umaniste era în plină desfășurare. Incă la sfârșitul secolului trecut, autorii decadenți ruși s'au străduit să mențină prin toate mijloacele în literatură, în filosofie și în estetică, cultul „transcendentului" pentru propagarea iraționalului, pentru a demonstra că legile vieții sunt incognoscibile.

Câțiva ani mai târziu, glorificarea naturalismului fără rezerve, estetica patologicului, respingerea tuturor normelor morale, au devenit un fenomen foarte obișnuit în literatura burgheză. „Istoricii de artă" decadenți respingeau creațiile realismului clasic, ca fiind „nesărate" și „învechite". Ei ironizau tot ceeace corespundea cât de puțin adevăratelor noțiuni ale frumosului, tot ceeace reprezenta viața nu numai așa cum este, ci și așa cum trebue să fie.

Existau pe atunci numeroși profesori care țineau conferințe savante despre „limbajul irațional" al poeziei.

Pictorii decadenți susțineau că lumea trebue văzută „ca un material din care se pot întruchipa tot felul de forme care nu au nimic de a face cu natura".

Fascistul Marinetti, teoreticianul futurismului, a scris despre muzică: „Simțim o mulțumire incomparabil mai mare prin combinarea sgomotelor unei mașini, tramvai sau ale unei căruțe, decât atunci când ascultăm de pildă „Eroica lui Beethoven".

Intr'un cuvânt, cioclii culturii intenționau să desființeze complet arta și frumosul.

In aceste condiții, Lenin și-a îndreptat fundamentarea filosofică a realismului împotriva reacționarilor din toate domeniile culturii și artei.

Deaceea el a demascat în „Materialism și Empiriocriticism", odată cu concepțiile filosofice ale „idealiștilor moderni" și concepțiile lor estetice. Lenin a făcut o expunere completă a teoriei oglindirii. Această teorie este foarte importantă pentru înțelegerea artei ca o formă specială a oglindirii lumii în conștiința omenească.

„Idealiștii"—a remarcat Lenin— „susțin cu predilecție, că... pentru materialiști lumea este moartă că ea este lipsită de tonuri și de culori". „De fapt a subliniat Lenin lumea este pentru materialiști mai bogată mai vie, mai variată decât pare, căci fiecare pas al desvoltării științifice descoperă noi laturi ale vieții".

Lenin demască în opera sa pe filosoful idealist englez Karl Pearson care tratează pe „poeți și materialiști" cu mult dispreț pentru faptul că ei susțin că conștiința omului oglindește structura și complexitatea naturii.

Deasemeni Lenin a criticat cu asprime și pe J. Petzoldt, arătând în ce constă „tendința către veșnicie" care formează fundamentul „Eticei și Esteticei" empiriocriticismului german.

Cu tot atâta asprime a respins Lenin, după Revoluția din Octombrie, încercările mic-burgheze de a introduce așa zisa inovație în arta sovietică,

„De ce să ne abatem dela frumosul adevărat și să renunțăm la acest punct de plecare care ne duce la o desvoltare ulterioară, numai pentrucă este „vechi"?.. aceasta ar fi un nonsens. In arta actuală există multă ipocrizie și bine înțeles, pl conire în fața modei care domnește în Apus.., eu nu sunt în stare să socot produsele expresionismului, ale futurismului, ale cubismului și ale celorlalte curente de acest fel, ca revelația cea mai înaltă a geniului artistic... Ele nu îmi produc deloc plăcere".

Lenin încuraja cu afecțiune tot ceeace este într'adevăr nou, ceeace are un înțeles adânc pentru popor, ceeace contribue la educația poporului și se bazează pe noua concepție socialistă despre lume.

In operele sale Lenin a vorbit adesea despre *„arborele veșnic verde al vieții".*

Filosofia idealistă a fost denunțată de dânsul „floarea sterilă care crește pe arborele verde al cunoașterii vii, rodnice, autentice, viguroase, atotputernice, obiective, absolute".

Viguroasă, atotputernică, rodnică este gnoseologia filosofiei și esteticei socialiste în care punctul de vedere a lui Lenin este predominant „punctul de vedere al vieții" al vieții în veșnică naștere și desvoltare, distrugere și reînoire în care se desfășoară lupta revoluționară de transformare a lumii.

T.

Lenin și scriitorii străini

de M. JIVOV

„Ilici cunoștea bine literatura rusă—ea însemna pentru dânsul arma cunoașterii vieții"—citim într'unul din articolele Nadejdei Krupskaia. „Nu arareori am observat că Lenin se mândrea cu arta rusă"—spunea Maxim Gorki, amintindu-și de convorbirea avută cu Lenin despre Lev Tolstoi. Totuși, Lenin nu-și mărginea interesul numai la literatura rusă. In operele lui Lenin întâlnim adesea numele diferiților reprezentanți ai literaturii tuturor timpurilor și tuturor popoarelor. Discuțiile lui Lenin despre scriitori și despre operele lor, articolele sale pe teme literare reprezintă o contribuție prețioasă adusă criticii literare.

Părerile sale despre scriitorii străini contemporani prezintă un interes deosebit, în special pentru că în ele s'a oglindit atitudinea lui Lenin față de intelectualitatea progresistă din străinătate, precum și rolul ei în lupta pentru libertatea și progresul omenirii.

Lenin cerea din partea scriitorilor să redea realitatea în mod veridic și realist, să propage prin opere artistice superioare, ideile progresiste ale epocii. El se ridică împotriva artei care înfrumusețea realitatea. Lenin era întotdeauna împotriva falsului în artă. Cu două zile înainte de moarte Krupskaia îi citea povestirea lui Jack London „Dragostea de viață". Această nuvelă, care descrie puternic lupta omului cu fiara și victoria lui, i-a plăcut foarte mult lui Lenin. A doua zi, el a rugat-o pe Krupskaia să-i mai citească ceva de Jack London. Intâmplător, în povestirea următoare era vorba despre un căpitan de vapor, care a făgăduit proprietarului unei corăbii încărcate cu pâine, s'o vândă la un preț convenabil și care, își jertfește viața, numai pentru a-și ține promisiunea. „Ilici a râs—scrie Krupskaia— și a făcut un semn cu mâna".

In exilul din Siberia, Lenin a adus volume de Puskin, Lermontov, Nekrasov, alături de Faust de Goethe și un volum cu versuri de Heine. La Paris el citea cu plăcere versurile lui Victor Hugo și adesea, în nopțile de insomnie se cufunda în lectura poeziilor lui Verhaeren. Lenin scria că este necesar ca literatura să asigure „libertatea inițiativei personale, a tendințelor individuale, libertatea gândirii și fanteziei, formelor și conținutului". Aceste cuvinte desvălue și atitudinea lui față de unii scriitori din străinătate.

Lenin a fost unul dintre primii care a apreciat just opera și rolul revoluționar al lui Henry Barbusse. In amintirile sale, Nadejda Krupskaia povestește că în timpul războiului, Vladimir Ilici Lenin „se desfăta citind" cartea lui Barbusse „Le feu" (Focul), căreia îi acorda o mare însemnătate. Mai târziu, în anul 1919, Lenin a scris: „Romanele lui Barbusse „Le feu" (Focul) și („Clarté" (Lumina) pot trece drept una din cele mai evidente confirmări ale fenomenului de creștere a conștiinței revoluționare în mase, care se observă pretutindeni.

Transformarea în revoluționar a omului de rând și de masă, complect neștiutor, pe de-a-ntregul stăpânit de prejudecăți, tocmai sub influența războiului, este arătată deosebit de puternic, de talentat, de veridic". (Lenin despre literatură" ed, P M R pag. 161),

Atitudinea lui Lenin față de Bernard Shaw ne este înfățișată în cartea lui Arthur Ransome „Șase săptămâni în Rusia". Redând convorbirea cu Lenin avută în anul 1919, Ransome își amintește cum Lenin îi povestea că în cadrul unei ședințe l-a auzit pe Bernard Shaw. „Shaw — spunea Lenin — este un om cinstit, el este mai de stânga decât toți cei care îl înconjoară". Lenin a urmărit cu un interes viu povestirea lui Ransome despre conținutul ultimei cărți a lui Shaw.

V. I. Lenin avea foarte multă stimă față de scriitorii progresiști din străinătate. In vocea lor el auzea vocea intelectualității progresiste din străinătate a căror angrenare de partea Uniunii Sovietice, el o considera ca o problemă foarte importantă.

Scriitorii progresiști din străinătate au justificat astăzi, înalta lui încredere Nu există în lume nici un scriitor cu adevărat progresist, care să nu fie un sincer prieten al Uniunii Sovietice, care să nu vadă în Țara Sovietică — creată de geniul lui Lenin și Stalin — avantgarda luptei pentru pace, libertate, progres și pentru fericirea întregei omeniri.

La Moscova s'a deschis

O expoziție închinată celei de a 80-a aniversări a nașterii lui V. I. Lenin

La biblioteca Academiei de Științe din URSS, s'a deschis o expoziție închinată celei de a 80-a aniversări a nașterii lui Vladimir Ilici Lenin. Sunt expuse operele lui Lenin editate în toate limbile popoarelor din URSS și din întreaga lume. Se mai află expuse numeroase lucrări asupra marelui conducător al Revoluției din Octombrie.

Expoziția arată că numeroase lucrări ale lui Lenin ca de pildă „Ce-i de făcut?" „Stângismul, boala copilăriei comunismului", „Materialism și empiriocriticism", „Statul și Revoluția", „Imperialismul, stadiul cel mai înalt al capitalismului", s'au bucurat de o largă răspândire în întreaga lume.

In vitrinele acestei expoziții se pot vedea culegeri de discursuri pronunțate de Maurice Thorez, Andre Marty și Marcel Cachin privitoare la Lenin. Se mai poate vedea o carte a lui William Foster, președintele Comitetului Național al Partidului Comunist din Statele Unite, intitulată „Pagini din viața muncitorească" cuprinzând amintiri despre întâlnirile sale cu Lenin. Intr'o vitrină specială sunt expuse numeroase ziare și reviste cu articole despre Lenin.

Lucrări despre viața și activitatea lui V. I. Lenin, apărute în Editura P.M.R.

I. V. Stalin „Despre Lenin", Lenin Vladimir Ilici „Scurtă expunere a vieții și activității sale", Gh. Gheorghiu-Dej „Lenin, geniu al omenirii muncitoare și marele învățător al proletariatului revoluționar", Pauker Ana „Lenin trăește în inimile milioanelor de oameni ai muncii din lumea întreagă", Luchian P. „Lenin și Stalin despre principiile tactice ale partidului marxist-leninist", Calinin M. I. „Despre cartea lui Lenin „Ce sunt prietenii poporului și cum luptă ei împotriva social-democrației?", Cononov A. „Povestiri despre Lenin", Cosulnicov A. P. „Despre cartea lui Lenin „Două tactici ale social-democrației în revoluția democratică".

Să demascăm fără cruțare șovinismul, armă otrăvită a reacțiunii

Populației muncitoare din țara noastră i se deschid largi posibilități de muncă cinstită și creatoare. Indiferent de naționalitate, în fiecare zi se încadrează în producție oameni noi cărora li se dă prilejul să cunoască din plin și să se bucure de rolul eforturilor depuse pentru întreaga colectivitate, pentru ei și familiile lor.

Între cei intrați în câmpul muncii se află și numeroși oameni ai muncii evrei. Este suficient în această privință să amintim că în ultimul an peste 3.000 oameni ai muncii evrei din Iași au fost plasați în producție. Zilnic se deschid noi și noi perspective pentru oamenii muncii, pentru cei care vor să se încadreze cinstit într'o muncă productivă. Școlile de recalificare își deschid larg porțile pentru a primi pe acei care vor să învețe o meserie, să se recalifice, devenind factori activi, producători, în munca creatoare a poporului muncitor.

Aceasta, în timp ce în Israel, bântuie șomajul și mizeria.

Ultima scrisoare primită de Pitaru Saul din strada Lazăr Grinberg Nr. 13, dela un frate de-al său care s'a lăsat amăgit de propaganda mincinoasă a sioniștilor și a plecat în Israel este cât se poate de edificatoare în această privință.

Fratele lui Pitaru Saul scrie între altele: „Când este de rupt portocale se mai câștigă ceva, dar pe urmă poți să mori de foame, nu-ți dă nimeni o bucată de pâine".

De fapt textul scrisorii nu se deosebește deloc de acel al marei majorități al scrisorilor primite la Iași sau în celelalte orașe ale țării.

In schimb, foștii conducători sioniști, afaceriști și exploatatori care văd că le fuge terenul de sub picioare încearcă să tulbure apele ducând o propagandă deșănțată, plină de minciuni în mijlocul masei muncitoare evreești. Pentru acești exploatatori cuceririle și realizările regimului de democrație populară din țara noastră, înseamnă pierderea totală și pentru totdeauna a posibilităților de a trăi din jaf și exploatare. Ei știu că în Israel ar putea să-și continue viața de trândăvie și îmbuibare din trecut și deaceea caută să antreneze cu ei și massa săracă evreească, obiectul exploatării din Israel al lor și a patronilor lor de-acolo.

Dar în fond să vedem cine sunt acești nemernici care și-au făcut o ocupație din a duce șoapta dela o ureche la alta și din a lansa în mod sistematic minciuna.

Gherș Akerman, fostul proprietar al morii din Nicolina, mare bogătaș, care împreună cu un alt exploatator și jefuitor de naționalitate română, Boldur, a avut „cei 7 ani buni" în trecut. În vremea legionarilor, Akerman își făcea în mod liniștit negoțul cu pește, ca asociat la marea afacere înființată de legionari.

Atunci nu vroia să plece în Israel, după cum nici mai târziu, pe vremea secetei, când era conducător sionist (la organizația Poale Zion) nu prea s'a grăbit să-și facă bagajele. Pe atunci sfătuia pe alții să plece. Acum în schimb pare mai grăbit să părăsească țara. Nu mai sunt legionarii la putere care să-i permită să devină „stâlp" în diverse afaceri speculative, nici moara din Nicolina nu mai macină să-i umple gușa lui Akerman și deaceea jefuitorul agită massa muncitoare evreească care n'are nici în clin nici în mânecă cu interesele sale.

I. Peretz, bogătaș, fabricant clandestin de cremă de ghete, posesorul unei averi frumoase, este în schimb mai prudent, își trimite soția să împrăștie minciuni, iar el caută să adune cât mai mulți bani cu care să exploateze în Israel.

Un alt exploatator este Lupu Faibiș, proprietarul magazinului „La crocodil", fost secretar la organizația sionistă Renașterea, și ca el mai sunt: Șloim Waldman, mare circiumar, fostul fruntaș la Ichud, industriașul Kaufman din Nicolina și Simon Lupu, fost depozitar de gaz.

Despre „faptele frumoase" ale lui Simon Lupu am mai avut prilejul să auzim și mai de mult. El este acela care a jefuit vagoanele morții în timpul pogromului dela Iași, în trecerea lor prin ruta Podul-Iloaie și Târgu-Frumos.

Cei de mai sus, cunoscuți exploatatori, trebuiesc demascați de populația muncitoare evreiască. Ei caută să împrăștie svonuri, să introducă în rândurile oamenilor cinstiți arma otrăvită a șovinismului. Dar glasul lor nu mai poate fi ascultat astăzi, căci glasurile celor ce doresc prietenia între popoare și pacea sunt tot mai multe, mai puternice, mai hotărâte. Cauza păcii este cauza tuturor oamenilor cinstiți și în zadar vor căuta uneltele imperialismului să împrăștie vrajba între naționalitățile conlocuitoare din țara noastră.

Să demascăm fără cruțare șovinismul, arma otrăvită a reacțiunii!

INFORMAȚIUNI

Măsuri pentru îmbunătățirea activității sanitare în județ

Potrivit planului de muncă întocmit de Secțiunea Sanitară a Județului se vor lua măsuri pentru înzestrarea a cinci dispensare de circumscripție cu mobilierul necesar, pentruca acestea să-și poată desfășura activitatea în bune condițiuni.

In cadrul igienei școlare vor fi înființate 30 colțuri sanitare pentru copiii din școlile elementare din județ astfel că peste 80 la sută din totalul școlilor elementare vor fi înzestrate cu asemenea colțuri.

Deasemenea va mai fi amenajată o infirmerie școlară la școala de agricultură din Miroslava.

Importante dispoziții pentru proprietarii vehicolelor cu tracțiune mecanică și animală

In conformitate cu ordinul Ministerului de Finanțe, Secțiunea Financiară a orașului pune în vedere tuturor proprietarilor de vehicole cu tracțiune mecanică și animală (căruțe, trăsuri, docare etc.) că trebue să se prezinte de urgență la percepțiile fiscale de pe lângă Circumscripțiile Financiare din oraș pentru a achita taxele la care au fost impuși pe anul 1950.

Neachitarea în termen a acestei taxe atrage după sine majorarea lor precum și sancționarea potrivit dispozițiunilor legii în vigoare.

Comunicare pentru proprietarii de vite

Secțiunea Agricolă de pe lângă Comitetul Provizoriu orășănesc pune în vedere tuturor proprietarilor de vite, că ultimul termen pentru înscrierea vacilor cu lapte pentru colectare, se prelungește până la data de 27 Aprilie a. c.

Acesta fiind ultimul termen, vitele care nu vor fi declarate nu se vor primi la îmaș.

Programul de funcționare a Băilor Comunale

Băile Comunale vor funcționa azi Sâmbătă 22 Aprilie între orele 12-7 d. a. și mâine Duminică între orele 7-13 a. m.

Culturale

—Ultima piesă care urmează să vadă lumina rampei la acest sfârșit de stagiune este „Negrul" de Atanasiu—Atlas. Piesa este ispirată din viața grea de asuprire și mizerie a negrilor din Statele Unite, reprezentând un semnal de luptă împotriva discriminării rasiale practicată de imperialiști. Direcția de scenă: Nic. Moldovanu. Decorurile: M. Stamate.

—Piesa lui I. L. Caragiale „O noapte furtunoasă va fi reprezentată Duminică dimineață la Etacs — Iași de către o echipă de studenți ai Institutului de Artă. Rolurile sunt jucate de Napoleon Crețu, Vivi Candrea (Spiridon), etc.

— Societatea de Științe Naturale și geografie din RPR Filiala Iași anunță pentru ziua de Duminică 23 Aprilie a. c. orele 10 dim. în Aula Facultății Juridico-Administrative, a 16-a ședință publică extraordinară.

Tov. Prof. M. Constantineanu va vorbi despre „Știința Sovietică în slujba Păcii și Progresului".

REPORTAGII și ANCHETE

Tineri muncitori, gospodine, elevi și studenți participă cu însuflețire la campania de înfrumusețare a orașului

— Ce s'a făcut și ce trebuie să se mai facă în cartierul Sărărie —

Odată cu primele raze de soare ale primăverii peste tot a început o viață nouă.

In fabrici și uzine; în instituții, școli și facultăți pulsează dorința de-a trăi de-a munci.

Aproape în fiecare Duminică grupuri de tineri muncitori, elevi sau studenți, funcționari și gospodine pot fi văzuți pe șantierele orașului nostru, unde prin muncă voluntară contribue la înfrumusețarea Iașului.

Atunci parcă toată lumea e a lor. Nu sunt nici ingineri, nici arhitecți sau horticultori și totuși fiecare animat de dorința de-a-și vedea înflorind cât mai frumos și cât mai bogat rodul muncii, se străduește să lucreze mai cu spor.

Rând pe rând ruinele hâde o amintire tristă a războiului sunt înlăturate terenurile se asanează, iar în locul lor sunt sădite florile primăverii, florile păcii.

Războiul a trecut, iar astăzi în locul lui cântecul muncii de primăvară se însuflețește armonios cu zâmbetul și râsetele voioase a celor care doresc Pacea, o viață mai bună.

Casele mici din Cartierul Sărăriei abia se mai zăresc printre copacii care-și leagănă crengile înfrunzite în soare.

Ți-e mai mare dragul să privești așezările curate ale oamenilor. Iată-l pe Ardeleanu Ștefan, pensionar CFR ce frumos își îngrijește curtea și grădinița din jurul casei. Copăceii sunt văruiți proaspăt iar straturile cu flori răspândesc un parfum care te îmbată. Mai în fund Ardeleanu Ștefan și-a răsădit pe-o bucată de pământ legume și zarzavaturi.

„Războiul ne-a distrus cartierul nostru, dar încetul cu încetul rănile lui au fost vindecate. Astăzi nu mai dorim niciunul să devenim carnea de tun a celor interesați, ci prin munca noastră, zi de zi vom căuta să ne clădim o viață mai bună", ne spune Jdoveanu Grigore, care și a lăsat o clipă să se odihnească sapa cu care răsădea niște flori.

S'au făcut multe lucruri bune pentru acest cartier. Majoritatea clădirilor distruse au fost dărâmate, iar terenurile curățite.

Linia de tranvai care fusese stricată a fost pusă din nou în circulație, fiind acum de un real folos oamenilor din cartier. S'au reparat deasemea instalațiile de apă lumină și canal și astfel unul dintre cartierele cele mai avariate din orașul nostru a intrat într'o viață normală.

Ce mai trebuie de făcut

Cu toate aceste îmbunătățiri mai sunt încă unele lucruri de făcut. Străzile cartierului au un aspect urât prin necurățenia lor. Mai mult decât atât, pe terenurile virane existente, grămezi întregi de gunoi răspândesc un miros pestilențial.

Pentru remedierea acestui fapt ETACS ul trebue să ia numaidecât măsuri. Tăblița pe care este scris „Strict oprit depozitarea gunoaelor", așezată în fața casei Nr. 71 depe strada Ing. Ada Marinescu nu va putea înlătura niciodată mormanul de gunoi care o înconjoară.

O grijă deosebită a organelor de resort este și aceia a înlăturării clădirilor avariate, mai ales acelea dela stradă, care mereu amenință prin dărâmarea lor viața cetățenilor.

Exemple de acest fel ni l oferă casele cu Nr. 116, 175 și altele, depe strada Ada Marinescu.

Inființarea unor lăzi de gunoi în punctele principale ale cartierului ar rezolva în mare măsură depozitarea gunoaelor care astăzi se aruncă pe terenurile virane.

In acest sens nu trebue uitată în special Piața Sturzoaei, foarte populată în zilele de târg.

Înlăturându-se aceste neajunsuri, cetățenii din Sărărie își vor iubi și mai mult cartierul lor și alături de toți ceilalți locuitori, ei vor contribui mereu la înfrumusețarea orașului nostru.

Iașul de mâine va deveni astfel orașul parcurilor și al grădinilor, orașul din care vor fi dispărut urmele mizeriei de eri. C. ILIE

„Panoul inovatorilor și fruntașilor în producție" la Centrul Mecanic Regional Iași

Pe zi ce trece se vădește tot mai pronunțat avântul oamenilor muncii, care luptă necontenit pentru îndeplinirea și depășirea Planului de Stat, pentru îmbunătățirea calității produselor pentru realizarea de economii.

In felul acesta oamenii muncii din țara noastră înțeleg să contribue efectiv la întărirea marelui front al Păcii.

Una din întreprinderile de seamă din orașul nostru, întreprindere care sprijină transformarea socialistă a agriculturii la noi este Centrul Mecanic Regional. Zeci de tractoare, zeci de mașini, de unelte, reparate de CMR sunt trimise Stațiunilor de Mașini și tractoare din Moldova.

Tractoriștii, la rândul lor, având tractoarele și mașinile puse la punct se avântă cu însuflețire în muncă. Pe ogoarele întinse, pământurile țăranilor muncitori întovărășiți capătă brazdă adâncă.

•

Felul cum a știut CMR-ul ieșan să popularizeze pe muncitorii care se evidențiază în producție, merită cu osebire subliniat.

La intrarea în întreprindere se află un panou bine alcătuit reprezentând fotografiile inovatorilor și fruntașilor în producție, la locul lor de muncă, lângă mașina sa, lângă strungul său.

Iată-l pe Dumitru Pomârleanu inovator. A conceput mașina de alezat blocuri-tractor Lanz. Astfel a scutit întreprinderea să-mi dea de lucru în afară, aducându-se economii prețioase CMR-ului. Din inițiativa sa, s'a recuperat din deșeuri materialul necesar, din care s'a confecționat un banc de roda pentru motoare auto.

Deasemeni, datorită spiritului său inventiv, a confecționat și pus în funcție o stație pentru încărcat acumulatori. Iată-l pe Grigore S. Macovei sudor. Datorită muncii organizate a redus timpul de lucru realizând mari economii la folosirea materialului. Depășește permanent normele. Mai sunt prezentați turnătorul Petre Constantin, ajustorul Gh. Signeanu, strungarul Grigore Roman, mecanicul Gh. Ichim, care dau lucru de bună calitate.

Infăptuirile inovatorilor și fruntașilor în producție dela CMR trebue să fie un exemplu pentru toți muncitorii și tehnicienii din întreprinderi.

Panoul dela CMR trebue să se îmbogățească mereu cu fotografiile altor muncitori evidențiați.

A. M.

Situația însămânțărilor în județul Iași

Până la 20 Aprilie, situația însămânțărilor în jud. Iași e următoarea:

Plasa Șipote a însămânțat 14695 ha. din 26.620 ha. planificate, Tg. Frumos 9802 ha. din 25075 ha. programate, Podul Iloaiei 9530 ha. din 25308 ha. programate, Copou 8080 ha. din 26003 ha. programate și Bucium 5690 ha. din 13991 ha. planificate.

S'au realizat în sectorul particular 47797 ha. din 166.997 ha. planificate.

PIERDUT certificatul de 4 clase primare eliberat de Școala Cuza Vodă Iași pe numele Cordoneanu Crișan str. Vasile Lupu. Il declar nul.

PIERDUT certificatul de 4 clase primare eliberat de școala Spiru Haret, Iași pe numele Răileanu Aurel, str. Gh. Dimitrov 16. Il declar nul.

Cu prilejul aniversării a 80 ani dela nașterea lui

Vladimir Ilici Lenin

Cinema Maxim Gorki

Prezintă Sâmbătă 22 Aprilie

Marele film

LENIN

Comunicat

Pentru eliberarea cartelelor de lemne pe intervalul 1 Aprilie 1950—31 Martie 1951, urmează a se prezenta la centrele mai jos indicate pentru a completa declarațiile tip următoarele categorii de cetățeni:

a) Salariații permanenți din instituțiile și întreprinderile de Stat și particulare din oraș.

b) Salariații sezonieri și zilieri din instituțiile și întreprinderile de Stat din oraș.

c) Populația muncitoare nesalariată (tăitori de lemne, spălătorese cu ziua, etc.), precum și bătrânii, bolnavii și infirmii lipsiți de mijloace.

d) Scriitorii, compozitorii și artiștii plastici.

e) Pensionarii inclusiv cei I. O. V. R.

f) Micii meseriași care nu folosesc salariați.

g) Studenții și elevii nesalariați care nu sunt din localitate și care locuesc în camere închiriate dela particulari și numai dacă în familiile gazdelor lor nu există nici un salariat care să aibă dreptul la cartelă.

h) Familiile celor care fac stagiul militar dacă, acesta din urmă au fost salariați în momentul încorporării.

Declarațiile completate de către cei de mai sus vor fi vizate după cum urmează:

— De cadrele instituțiilor și întreprinderilor de Stat pentru salariații acestora.

— De sindicatele respective pentru salariații din întreprinderile particulare și a micilor meseriași.

— De secțiunea Muncă și Prevederi Sociale a Comitetului Provizoriu urban pentru pensionarii inclusiv cei IOVR.

— De sindicatele respective pentru scriitori, compozitori și artiști plastici.

— De Uniunea micilor meseriași pentru micii meseriași fără salariați

— De Comitetul provizoriu al orașului pentru cei prevăzuți la litera c.

Termenul de depunere al declarațiilor este până la 4 Mai 1950, după expirarea acestui termen nu se vor mai primi declarații pentru eliberarea cartelelor de lemne.

La depunerea declarațiilor se vor elibera adeverințe pentru fiecare declarant.

Se atrage atenția tuturor declaranților să păstreze cu grijă aceste adeverințe, fiindcă numai la prezentarea lor se vor elibera cartelele.

Totodată se precizează că nu se acordă cartele pentru lemne pe apartamente ci, *NUMAI PE GOSPODARII.*

Dacă într'un apartament sunt mai multe gospodării adică familii care trăesc separat, se eliberează câte o cartelă pentru fiecare gospodărie bineînțeles dacă cineva din familie se încadrează într'una din categoriile prevăzute mai sus.

Pentru fiecare gospodărie se eliberează o singură cartelă de lemne indiferent de numărul salariaților care locuesc în acea gospodărie.

Dacă capul de familie nu este salariat are dreptul la cartelă un alt membru al familiei care locuește în acea gospodărie și care este salariat.

Prin membrii de familie se înțelege: soț, soție, copii și părinți inclusiv socrii.

Salariații militari nu au dreptul la cartelă.

Birourile de primirea declarațiilor complectate, vor funcționa la:

— Oficiul de închiriere I din str. Păcurari 5, pentru cei care locuesc în raza circ. I de Miliție

— Oficiul de închiriere II și IV din str. Elena Doamna Nr. 17, pentru acei care locuesc în raza circ. II a și IV a de Miliție.

— Oficiul de închiriere III și V din str. Cuza Vodă Nr. 53 pentru acei care locuesc în raza circ III-a și V-a de Miliție.

Ordinea de prezentare pentru depunerea declarațiilor este următoarea:

In ziua de 21 Aprilie acei a căror nume începe cu literile A. și B.; 22 Aprilie literile C. și D.; 24 Aprilie literile F. și G.; 25 Aprilie literile H. I. și J.; 26 Aprilie literile K. L. și M.; 27 Aprilie literile N. și O.; 28 Aprilie literile P. și R.; 29 Aprilie literile S. T. și U.; 2 Mai literile V. X. și Z.

In zilele de 3 și 4 Mai vor depune declarațiile acei care din diferite motive nu au putut să le depună în zilele mai sus arătate.

Se atrage atenția tuturor declaranților că declarațiile urmează a fi verificate la Oficiile de închiriere și acelea găsite nu corespund cu realitatea ca și cererile nelegale de cartele se sancționează cu închisoare dela 1-12 ani în baza Decretului Nr. 183 publicat în Buletinul Oficial Nr. 25 din Aprilie 1949, pentru sancționarea infracțiunilor economice.

Circul KRATEYL

din BUCUREȘTI

Instalat în Piața Halei

Azi și în fiecare seară ora 8,30

PROGRAM Nr. 1

Cu cei mai vestiți acrobați, comici, jockey și dresori, afară din program renumitul prestidigitator

TIHANYI

Miercuri, Sâmbătă și Duminică

MATINEU la ora 4 și seara la 8,30

ULTIMELE ŞTIRI

La Iaşi

Aniversarea naşterii lui V. I. Lenin

Festivitatea de ieri dela Teatrul Naţional

Ieri la ora 18 a avut loc în sala Teatrului Naţional o festivitate în cinstea aniversării a 80 de ani dela naşterea lui Vladimir Ilici Lenin.

După intonarea imnului R.P.R. şi a imnului sovietic de către Filarmonica „Moldova" şi Corul C. F. R., a conferenţiat secretarul adjunct al Comitetului Judeţean de Partid, Leri Lesner. D-sa a trecut în revistă viaţa şi opera lui Lenin, reliefând personalitatea marelui dascăl al omenirii muncitoare. Vorbitorul s'a oprit îndeosebi asupra rolului de organizator şi conducător al Partidului Bolşevic pe care l-a avut Lenin, Partid care a condus lupta revoluţionară în urma căreia a început o nouă epocă în istoria omenirii. Revoluţia din Octombrie şi apariţia primului stat socialist a zdruncinat capitalismul din temelii, ascuţind criza generală care duce inevitabil spre înlăturarea oricărei exploatări.

Istoria confirmă atât învăţăturile lui Lenin cât şi opera lui de revoluţionar şi de organizator.

Expoziţia „Lenin în pictura sovietică"

Tot ieri după amiază, a avut loc în localul Arlus-ului festivitatea inaugurării expoziţiei: „Lenin în pictura sovietică", în prezenţa d-lor Palei, secretarul consulatului sovietic, C. Cabaş, secretar adjunct al Judeţenei P.M.R., C. Manolache, preşedintele Consiliului Sindical Judeţean, Sovietov preşedintele Filialei Arlus, precum şi a unei numeroase asistenţe: muncitori, artişti, oameni de litere, pictori, profesori, etc.

A vorbit d. Achim Stoia, rectorul Institutului de Artă din Iaşi, care a arătat că „această expoziţie întăreşte dragostea şi admiraţia poporului nostru faţă de cultura sovietică. Ea ne ajut să înţelegem şi să pătrundem adevărul de neclintit că Lenin şi leninismul trăesc şi învinge".

Asistenţa a vizitat apoi expoziţia care cuprinde fotografii şi reproduceri după lucrări sovietice inspirate din viaţa lui Lenin.

SCURTE ŞTIRI

SHANGHAI 22 (Agerpres) — După cum anunţă agenţia vietnameză de informaţii, la începutul lunii Aprilie, armata populară de eliberare din Vietnam, a nimicit un batalion de soldaţi francezi ai armatei Kuomintangului, care se dedaseră la jafuri în provincia Giaydin, la nord de Saigon.

★

MOSCOVA 22 (Agerpres) — TASS transmite:

Operaţiunile pentru desemnarea candidaţilor la titlul de membri activi şi membri corespondenţi ai Academiei de Ştiinţe a URSS, a căror alegere va avea loc la mijlocul lunii Mai, au luat sfârşit.

In total vor fi aleşi 20 academicieni şi 30 membri corespondenţi. In cursul celor două luni care au trecut dela publicarea locurilor vacante în Academia de Ştiinţe a URSS, au sosit peste 400 de propuneri de candidaţi din diferite oraşe ale ţării.

La luptă pentru pace!

Consfătuirea Comitetelor de luptă pentru pace din Capitală

BUCUREŞTI 22 (Agerpres). — In vederea desvoltării schimbului de experienţă şi a studierii metodelor pe care le folosesc Comitetele de luptă pentru pace, Comitetul de luptă pentru pace al Capitalei a organizat la 17 Aprilie o consfătuire cu Comitetele de luptă pentru pace din cartierele Capitalei şi din unele întreprinderi şi instituţii de stat.

In numele Comitetului Permanent pentru apărarea păcii din RPR, a luat cuvântul C. Lepădatu, ministru adjunct la Ministerul Sănătăţii şi membru în Comitetul Permanent al Congresului Mondial al Partizanilor Păcii, care a făcut o expunere asupra sesiunii Comitetului Permanent de la Stockholm.

Au luat apoi cuvântul numeroşi reprezentanţi ai comitetelor de luptă pentru pace, care au subliniat entuziasmul deosebit cu care oamenii cinstiţi din ţara noastră întâmpină pe cei ce vin să le prezinte spre semnare apelul Comitetului Permanent al Congresului Mondial al Partizanilor Păcii.

Partidul Muncii din Elveţia înfierează atitudinea ostilă luptei pentru pace a guvernului Federal

BERNA 22 (Agerpress).— Ziarul „Voix ouvriere" publică hotărîrile Comitetului Central al Partidului Muncii din Elveţia referitoare la lupta pentru pace. Partidul Muncii — se spune în hotărîre — atrage atenţia asupra primejdiei pe care o constitue pentru poporul elveţian, campania ce se duce prin presă în vederea pregătirii pentru un război agresiv al imperialismului american împotriva Uniunii Sovietice.

O asemenea politică este în contradicţie cu politica de neutralitate afişată de Consiliul Federal şi nu poate duce Elveţia decât spre aventură şi dezastru. Partidul muncii înfierează refuzul Consiliului Federal de a primi pe reprezentanţii Comitetului elveţian pentru apărarea păcii, care cer ca Consiliul să participe la lupta pentru interzicerea bombei atomice.

Partidul Muncii salută activitatea Comitetului Elveţian pentru apărarea păcii, pe care o consideră drept un aport adus luptei împotriva aţâţătorilor la război.

Partidul Muncii salută pe eroicii muncitori francezi şi italieni care luptă împotriva livrărilor de armament american destinat unui război agresiv.

Armata populară chineză a pornit ofensiva pentru eliberarea insulei Haiwan

CANTON 22 (Agerpres.— China Nouă transmite:

In marea campanie pentru eliberarea insulei Haiwan, unităţile celei de-a 4-a armate populare de eliberare au străbătut aproape 50 km. peste strâmtoarea Haiwan şi au debarcat pe insulă la 17 Aprilie la aproximativ 40-50 km de Hoihow, capitala insulei.

Forţele populare de eliberare au străpuns una din liniile de apărare ale Kuomintangului în Nordul insulei Haiwan şi au nimicit regimentul 391 al Kuomintangului, care îşi avea garnizoana în acea regiune.

In cursul operaţiunilor, un avion al Kuomintangului a fost doborât la Nord de reşedinţa districtuală Tsingmai.

Deputaţii comunişti francezi arestaţi ilegal la Brest au fost eliberaţi

BREST 22 (Agerpress) — In faţa protestului energic al muncitorilor francezi, al Partidului Comunist şi al organizaţiilor democratice, tribunalul din Brest a fost silit să pună în libertate pe deputaţii comunişti Marie Lambert şi Alain Signor, arestaţi în mod abuziv în cursul manifestaţiilor de la Brest.

Un mare număr de muncitori aflaţi în faţa tribunalului, au făcut o caldă manifestaţie de simpatie celor doi deputaţi comunişti care au fost aduşi la tribunal sub o puternică escortă poliţienească.

La Paris

Sărbătorirea aniversării a 30 de ani de existenţă a P. C. Spaniol

PARIS 22 (Agerpres). — La Paris, în sala Pleyel, s'a sărbătorit în prezenţa reprezentanţilor organizaţiilor democrate franceze şi a Partidului Comunist Francez, aniversarea a 30 de ani de existenţă a Partidului Comunist Spaniol.

Intr'o atmosferă de mare entuziasm s'a dat apoi citire telegramei de salut a P. C. Bolşevic al URSS, adresată P.C. Spaniol cu prilejul împlinirii a 30 de ani de existenţă.

Congresul naţional al femeilor din Vietnam

SHANGHAI 22 (Agerpres). — După cum anunţă agenţia vietnameză de informaţii, la 19 Aprilie s'a deschis în Vietnamul de Nord primul Congres Naţional al femeilor din Vietnam.

Postul de radio „Vocea Vietnamului", a subliniat într'o emisiune închinată acestui congres, că constituţia Republicii Democrate Vietnameze a recunoscut egalitatea în drepturi între bărbaţi şi femei.

Femeile din Vietnam luptă în mod activ în întreprinderi, pe ogoare, precum şi în învăţământ. Femeile vietnameze sunt pe deplin conştiente de însemnătatea luptei lor nu numai pentru independenţa naţională şi libertate, dar şi pentru pace şi democraţie în întreaga lume.

Ultimul termen de distribuire a zahărului şi uleiului

In conformitate cu dispoziţiunile Secţiunii Comerciale a oraşului, magazinele alimentare şi cooperativele vor distribui raţiile de zahăr şi ulei cuvenite posesorilor de cartele, până în ziua de 15 Mai a. c.

Naţionalizarea unor imobile la Iaşi

Cine erau exploatatorii de locuinţe

(urmare din pagina I-a)

cruri nu mai putea dăinui la noi acum când clasa muncitoare condusă de Partid deţine întreaga putere de Stat.

In toată ţara, lucrările în vederea naţionalizării imobilelor aparţinând categoriilor sus arătate, au scos la iveală situaţii deadreptul sfidătoare în ce priveşte acapararea locuinţelor de către o mână de speculanţi, de afacerişti.

Cine stăpâneau şi la Iaşi blocurile mari, locuinţele confortabile, vilele somptuoase? Foşti moşieri şi bancheri, foşti exploatatori, afacerişti, care o viaţă întreagă au supt vlaga poporului muncitor. Far macistul Adace, fost fruntaş liberal şi-a ridicat în piaţa Sf. Spiridon celebrul bloc cu cinci etaje, moşierul C. Tăutu avea un vast imobil, moşierita Paula Taitler poseda casa din str. V. Alexandri şi încă câteva. Stănică Cojocaru fostul deţinător al câtorva restaurante şi bodegi din centrul oraşului avea câteva imobile producătoare de venit în diferite cartiere ale Iaşului. Numai în str. Republicii imobilul ce-a trecut acum în posesia Statului, are 12 apartamente, înglobând în total 37 camere. Şi câţi alţi mari proprietari ieşeni n'au exploatat ani dearândul pe chiriaşii lor: funcţionari, tehnicieni, pensionari, liber-profesionişti ?! Citâm doar câteva exemple: Lică Frenkel era proprietarul hotelului de lângă Cinematograful Sidoli. In timpul din urmă hotelul acesta era exploatat de cunoscutul afacerist Gogu Simovici, Weinştein ce stăpânea imensul imobil din Piaţa Unirii, colţ cu str. Săulescu, Landau fostul fabricant de săpun care era proprietarul unui bloc în piaţa Sf. Spiridon, moşierul Mihai Manea avea în str. Horia 3 o vilă cu două apartamente: unul cu 9 camere şi unul cu 5 camere. Exploatatorii căutau prin presiuni să ia cât mai mult dela chiriaşi neţinând seama de valoarea locativă.

Acest nou succes dobândit împotriva rămăşiţelor capitaliste din ţara noastră, însufleţeşte pe oamenii muncii din Republica Populară Română să-şi sporească eforturile — ca sub conducerea Partidului — să obţie mereu noi şi noi victorii în munca şi lupta pentru construirea socialismului, pentru întărirea Patriei, pentru apărarea Păcii!

Noi lămuriri în legătură cu prestarea contribuţiei în muncă

Situaţia pensionarilor

Potrivit recentei ordonanţe dată de Comitetul Provizoriu orăşenesc privind contribuţia în muncă, toţi cetăţenii bărbaţi între 18-56 de ani şi femei între 18 şi 45 de ani vor trebui să se prezinte de urgenţă la circumscripţiile Financiare din raza cărora domiciliază pentru a depune declaraţiile pe anul 1950.

Se menţionează că scutirea acordată salariaţilor cu un venit lunar până la 20.000 lei este valabilă şi pentru pensionari.

IN NORVEGIA

Congresul ordinar al sindicatului din industria lemnului

OSLO 22 (Agerpres) — Marţi s'a deschis la Oslo congresul ordinar al sindicatului muncitorilor din industria de prelucrare a lemnului.

La congres participă peste 200 de delegaţi şi oaspeţi.

O delegaţie sovietică a sosit la Oslo pentru a participa la lucrările acestui congres.

Au mai sosit deasemenea la Oslo delegaţii sindicale din Danemarca, Suedia şi Finlanda

Guvernul reacţionar din India caută să împiedice mişcarea partizanilor păcii

BOMBAY 22 (Agerpres). — Guvernul reacţionar din India încearcă pe toate căile să pună stavilă mişcării pentru apărarea păcii care ia o amploare tot mai mare în India.

Ziarul Grossroads anunţă că conferinţa pentru apărarea păcii convocată de sindicatele şi organizaţiile studenţeşti din India centrală, a fost interzisă în ajunul deschiderii, iar organizatorii ei au fost arestaţi.

Autorităţile indiene au interzis toate demonstraţiile cu prilejul conferinţei pentru apărarea păcii din India.

Meeting pentru pace la Londra

LONDRA 22 (Agerpres) — Secţiunea din Chelsea şi Kensington a Asociaţiei Anglia-URSS, a organizat la 18 Aprilie la Kensington (vestul Londrei) un meeting pentru apărarea păcii.

Luând cuvântul binecunoscutul jurist Pritt a declarat că prietenia cu Uniunea Sovietică este cheia păcii. Uniunea Sovietică a subliniat el, nu face nimic ca să provoace războiul.

Pritt a îndemnat pe cei de faţă să facă tot posibilul ca să deschidă ochii poporului britanic asupra politicii anti-populare a guvernului Marii Britanii care se centralizează în participarea la pactul agresival Atlanticului de Nord.

A vorbit apoi scriitorul Aldridge în numele Comitetului britanic pentru apărarea păcii. Acesta a insistat asupra vigilenţei, în demascarea manevrelor care pot atrage poporul britanic în război.

Interzicerea armei atomice cerută de cât mai mulţi oameni cinstiţi din Franţa

PARIS 22 (Agerpress) — Mişcarea pentru interzicerea armei atomice cuprinde păturile tot mai largi ale oamenilor muncii din Franţa, care aderă cu însufleţire la apelul sesiunii dela Stockolm a Comitetului Permanent al Congresului Mondial al Partizanilor Păcii.

Apelul a fost aprobat în special de Biroul Uniunii sindicatelor din regiunea Parisului, de Federaţia naţională a oamenilor muncii din industria de sticlărie, de secretariatul Federaţiei naţionale a chiriaşilor şi de alte organizaţii.

Apelul a mai fost aprobat de Consiliile municipale ale oraşelor Montraux sur Mer (departamentul Pas de Calais şi Noisy le sec (departamentul Sena).

După cum relatează ziarele Miercuri a avut loc un mare meeting, în cadrul căruia participanţii au adoptat o rezoluţie prin care exprimă hotărârea oamenilor muncii de a nu permite descărcarea de materiale de război din port.

Poporul danez vrea pace şi colaborare internaţională

COPENHAGA 22 (Agerpress). — C.C. al P.C. din Danemarca a dat publicităţii un apel cu prilejul zilei de 1 Mai, în care cheamă poporul danez la lupta pentru pace, împotriva aţâţătorilor la război.

Pacea este în primejdie — se spune în apel — deoarece imperialiştii americani pregătesc cu febrilitate un război împotriva Uniunii Sovietice; ei transformă Danemarca într'o bază militară înaintată. Insă războiul nu este inevitabil; se subliniază în apel. Lagărul păcii este mai puternic de cât lagărul războiului.

Poporul danez nu vrea război. El vrea pace şi colaborare internaţională.

Apelul chiamă pe oamenii muncii la luptă împotriva creşterii preţurilor şi impozitelor de jaf, pentru libertatea mişcării sindicale pentru izgonirea americanilor din Danemarca şi ieşirea ţării din pactul agresiv al Atlanticului de Nord, pentru prietenia cu Uniunea Sovietică.

Bombe lacrimogene pentru poliţia din sectoarele de vest ale Berlinului

BERLIN 22 (Agerprdss)— Autorităţile din Germania occidentală pregătesc represalii împotriva participanţilor la serbările de 1 Mai. Poliţia din sectoarele occidentale ale Berlinului dispune de bombe lacrimogene. In afară de aceasta ea urmează să primească nişte aparate speciale denumite „aruncătoare de apă", a căror ţâşnitură de apă se produce sub o presiune de opt atmosfere.

TIPOGRAFIA „LUPTA MOLDOVEI", IAŞI, STR. ŞTEFAN CEL MARE 50—52.

BIBLIOTECA UNIVERSITATII IAȘI

ANUL 48 Nr. 1093

4 PAGINI 4 LEI

OPINIA

ZIAR POPULAR COTIDIAN

Marți 25 Aprilie 1950

ABONAMENTE
Lei 360 . . . . . 3 luni
Lei 5000 Intreprinderi, Autorități pe un an

Atelierele tipografice
IAȘI Str. ȘTEFAN CEL MARE 50-52

Redacția
IAȘI, Str. Cuza Vodă, 1 (etaj)
Administrația
IAȘI, Str. Cuza Vodă, 1

TELEFOANE
REDACȚIA Nr. 1209
ADMINISTRAȚIA Nr. 2042
TIPOGRAFIA Nr. 1210

Literatura, oglindă a luptei pentru socialism, pentru viață

Primăvara a trezit în fiecare din noi forțe nebănuite, un nou avânt pentru viață. Zi cu zi cresc și rodesc mugurii victoriilor, elanul spre o viață liberă și fericită doboară vechile norme și fac să crească vertiginos graficele.

Noua viață a spart coaja lumii apuse, în descompunere și se înalță tânără dar puternică, purtând în ea germenii unui rod bogat.

In lumina învățăturilor marilor dascăli ai clasei muncitoare, oamenii muncii de pe toate meleagurile țării, în uzine în arterele prin care pământul își pulsează bogățiile și pe ogoarele brăzdate de fierul plugurilor, în care țărănimea muncitoare a aruncat sămânța unei recolte bogate, se duce frenetic lupta pentru înfăptuirea celei mai înaintate orânduiri sociale.

Odată cu această măreață operă de înfăptuire a socialismului, o mare desvoltare a luat și lupta pentru crearea unei arte și culturi corespunzătoare noilor forme de viață.

Poeții și prozatorii din întreaga țară participă alături de clasa muncitoare la transpunerea în realitate a năzuințelor de veacuri ale maselor.

Astfel din ce în ce mai numeroase sunt creațiile care exprimă lupta pe care o ducem pentru înfăptuirea orânduirii socialiste și lupta purtată de toți oamenii muncii pentru salvarea omenirii dela ororile unui nou război, pentru viață.

La Iași, ca și în toate centrele culturale din țară s'a pășit temeinic la stimularea creației literare, la înfăptuirea unei literaturi legată de popor și care să exprime năzuințele poporului.

Reorganizat pe baze noi și sănătoase, cenaclul literar ieșan duce în prezent o bogată și rodnică activitate.

Prin înființarea primelor cercuri literare în fabrici și întreprinderi (Țesătura, ETACS, CFR) prin organizarea în școli a diferitelor cercuri care să se ocupe cu literatura, prin intensificarea activității critice, făcute în spiritul esteticii marxiste, la Iași a reușit să se pună bazele unei rodnice activități în domeniul creației literare.

Noul avânt al prozei și poeziei ieșene se datorește în primul rând faptului că în activitatea Filialei Uniunii Scriitorilor și în aceea a cenaclului literar s'a trasat ca primă sarcină sprijinirea elementelor talentate muncitorești.

Desvoltarea poeziei și

Tr. ȚANEA

(continuare în pag. 2-a)

Cercetările astronomice dela Pulkovo

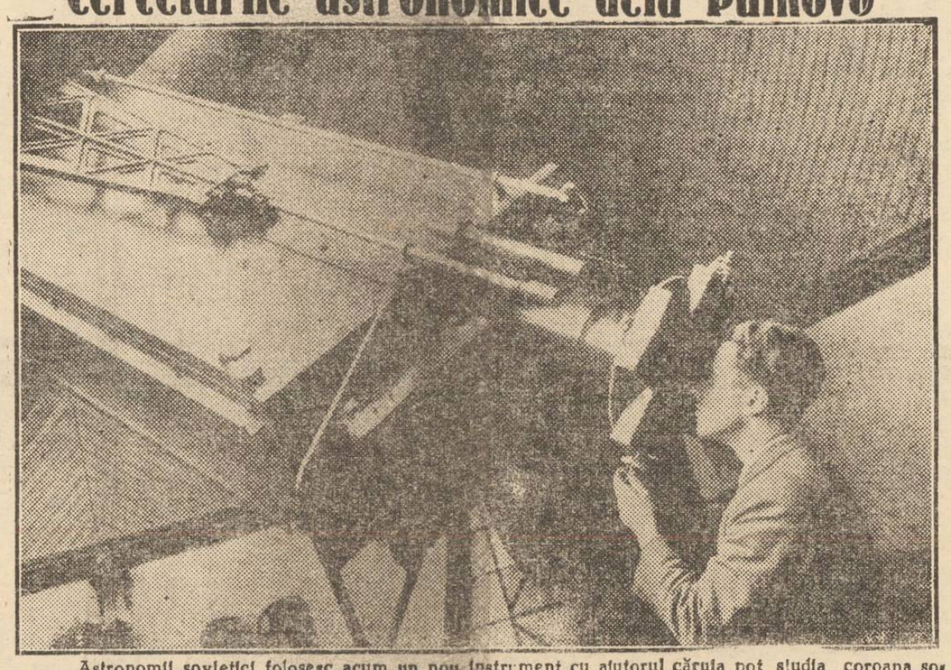

Astronomii sovietici folosesc acum un nou instrument cu ajutorul căruia pot studia coroana solară nu numai în timpul eclipsei. Acest instrument a fost instalat la Observatorul de mare altitudine de lângă Kișlovodsk, iar fotografiile coroanei solare făcute aici au fost primite de Observatorul din Pulkovo.

Până acum se credea că coroana solară nu poate fi observată în condițiuni obișnuite și era studiată numai în timpul eclipselor totale. Dar la sfârșitul anului trecut s'au făcut, pentru prima oară, fără aplicarea vreunui filtru special, fotografii excelente ale protuberanțelor solare și fotografii foarte clare ale liniei spectrale a coroanei. Cu ajutorul acestor fotografii s'u putut ajunge la numeroase concluzii foarte importante în ceeace privește structura fizică a cromosferei solare.

Fotografiile coroanei solare sunt de un foarte mare interes, iar cercetările astronomilor dela Pulkovo au o importanță deosebită pentru știința mondială.

PENTRU VIAȚĂ, PENTRU PACE!

Oamenii cinstiți semnează Apelul pentru pace

Mii și mii de oameni semnează cu hotărâre Apelul Congresului Mondial al Partizanilor Păcii. In fabrici, în școli, în uzine, pe ogoare, muncitori, elevi, studenți, funcționari, țărani, savanți, artiști, tehnicieni și pensionari, își exprimă dârz adeziunea lor la cauza întregii omeniri, cauza vieții.

In orașul și județul nostru oamenii muncii aderă entuziast la lupta pentru pace, pentru interzicerea armei atomice, socotind criminal de război guvernul care va folosi primul această armă împotriva umanității.

„Ca intelectual și educator al tinerelor generații, semnez cu entuziasm Apelul pentru pace"

Apelul Congresului mondial al partizanilor păcii nu este numai un act simbolic de solidarizare a oamenilor muncii de pretutindeni împotriva amenințării unui nou și înspăimântător cataclism, ci totodată o armă de luptă pentru salvarea existenței și demnității umane. Imens l ecou al chemării la luptă activă pentru pace corespunde sentimentului general al omenirii, dorinței tuturor popoarelor de a trăi o epocă de libertate și de prosperitate, într'o orânduire socială bazată pe dreptate și siguranța realizării progresului general.

De aceea, intelectualii și oamenii de știință alături de creatorii valorilor artei și oamenii muncii manuale își exprimă solidaritatea lor în lupta organizată pentru pace și fericirea popoarelor, semnând în masă de sute de milioane, apelul lansat de Congresul partizanilor păcii.

Prin natura muncii lor creatoare, oamenii de știință, de litere și artă au cultul valorilor și sentimentul durerii în fața imenselor distrugeri ale războaielor.

Ca intelectual și educator al tinerelor generații, cărora suntem datori a le pregăti condițiile cele mai bune pentru creație, semnez cu entuziasm apelul pentru pace și îmi mărturisesc credința nesdruncinată că neîntârziata mișcare pentru stăvilirea războiului va reuși să împiedice declanșarea unui cataclism neîntâlnit încă în istoria omenirii.

MIRCEA MANCAȘ
Profesor la Institutul de Artă din Iași

„Ader din tot sufletul meu și semnez Apelul pentru pace"

Ca muncitor cinstit și devotat Republicei noastre Popu'are și Partidului clasei muncitoare ader din tot sufletul meu și semnez Apelul Comitetului Permanent al Partizanilor Păcii.

Voi lupta alături de tovarășii mei de muncă pentru o viață mai bună, pentru construirea cât mai grabnică a socialismului în țara noastră, pentru Pace.

GH. ISOVEANU
salariat Reg. CFR Iași

„Sunt fericit să mă consider ostaș în marea armată a partizanilor Păcii"

In toată lumea glasul milioanelor de oameni, răsună răspicat: „Vrem pace!" Orice om conștient dorește să aibă asigurată liniștea zilei de mâine, pentru a munci, a construi, a făuri o viață fericită lui și tuturor.

Ca om al artei, dându-mi seama că am menirea să întrețin viața, dându-i mereu avânt înoitor, mă alătur și semnez cu toată convingerea Apelul Comitetului Permanent al Congresului Mondial al Partizanilor Păcii și înfierez din toată puterea ființei mele, pornirile criminale ale atâtătorilor la un nou război.

Sunt fericit să mă consider ostaș în marea Armată a partizanilor păcii și-mi iau angajamentul să lupt neobosit pentru cauza ei.

C-tin CADESCHI
actor Teatrul Național Iași

O vizită la școala serală muncitorească

Pentru a veni în sprijinul oamenilor muncii și a le da posibilitatea de a urma cursurile unei școli elementare sau medii, încă din anul 1948 a luat ființă în orașul nostru școala serală muncitorească. Aici se adună în fiecare seară zeci și zeci de tineri și vârstnici, care muncesc în timpul zilei în fabrici, instituții sau birouri pentru îndeplinirea și depășirea Planului de Stat, spre a se iniția și a învăța dela isvoarele culturii și științei. Școala aceasta are exact același program cu cel al liceelor de zi. In anul școlar 1948-1849 nu au existat decât 3 clase; anul acesta, însă, funcționează 5 clase și anume: 6-a și 7-a (ciclul II elementar), 8-a, 9-a și 10-a (cursul mediu).

Intr'o oră de limba rusă

Ne aflăm într'o oră de limba rusă, în clasa IX-a. Profesorul, tov. S. Mihăilescu, ascultă pe toți elevii. Se citește lecția 21-a.

Onofrei Petru citește corect.

— „Spasiba. Dalșe" anunță profesorul. Urmează la citit alți elevi: David Marcovici Smil, Găină Ion, muncitoarea fruntașă în producție la CAM, Răzmeriță Ana, Catrinescu Ion dela RATA.

Apoi, profesorul explică ce sunt aspectele perfective și imperfective la verbe.

„Știți, tovarăși, — spune profesorul — că odată cu lecția 21-a au apărut altfel de verbe și anume acelea perfective. Acțiunea verbului cu două timpuri este perfectă, terminată. Deaceia se zice forma perfectivă. Pentru a transforma verbele imperfective în verbe perfective adăugăm *na*, *c*, *y* și *po* la verbele imperfective".

Exemplele sunt luate din viața practică. Un elev traduce în rusește propoziționea: „Eu am văzut eri magazinul Alimentara". La sfârșit, elevii pun diferite întrebări, iar profesorul le răspunde cu bună voință.

O animație deosebită

„Elevii" acestui liceu învață cu multă sârguință spre a asimila cunoștințele care se predau aici. Mulți dintre ei vin la școală, direct dela fabrică sau din birou, deschid clasele mai devreme și pregătesc lecțiile pentru ziua respectivă.

In ultima vreme, la școala serală muncitorească se observă o animație deosebită. Numeroși elevi se pregătesc cu asiduitate spre a da în particular o clasă. In acest scop ei se adună în grupe și cu ajutorul profesorilor de specialitate învață materia pentru semestrul I.

I. ȘT.RU

(Continuare în pag. 2-a)

O nouă realizare medicală la Iași

— Primul serviciu de băi medicamentoase pentru reumatici, — o realizare în cinstea zilei de 1 Mai

In mai multe rânduri [illegible] tea Policlinicii CFR din Iași, unde datorită stăruinței și bunei organizări a muncii se aduc mereu îmbunătățiri în întreținerea masei ceferiștilor din Moldova și a membrilor lor de familie.

Nu de mult s'a inaugurat la Policlinica C. F. R. un solariu artificial datorită căruia se pot face tratamente cu raze ultraviolete.

Acum de curând, având-se în vedere marele număr de reumatici ce se perindă zilnic la consultații, colectivul medical al serviciului de radiologie și-a luat angajamentul de a repara și pune la punct aparatele electrice necesare pentru tratamentul acestor bolnavi. Astfel, în cinstea zilei de 1 Mai va putea fi pus în funcțiune un serviciu special de electroterapie și băi medicamentoase electrice.

Serviciul va avea în funcție două aparate electrice „Pantostate" și o instalație pentru ionizări și băi medicamentoase.

Această instalație se compune din patru celule (cădițe) din porțelan unde bolnavul pune mâinile și picioarele și unde se introduc diferite substanțe antireumatice (iod, salicilat, aconitină, lithiu, etc.) care pătrund în corpul bolnavului cu ajutorul curentului electric.

Instalații similare sunt în funcție în URSS, în mai toate spitalele. La noi în țară, până în prezent nu exista decât la București și la Govora.

La Iași va fi prima realizare de acest fel, bolnavii reumatici care nu au posibilitatea de a pleca la băi, având astfel la îndemână mijloace de a-și îngriji sănătatea în bune condiții.

Noua realizare a medicilor CFR dovedește grija continuă pentru ridicarea nivelului sanitar al maselor, grijă care în condițiunile regimului de democrație populară devine tot mai evidentă, cu rezultate din cele mai fericite.

Un mare restaurant de Stat, la Iași

— Amenajarea parterului fostului hotel Palace —

Acum câtva timp, s'a încheiat un contract între Centrala Alimentației din Ministerul Comerțului și întreprinderea de construcții de pe lângă Comitetul Provizoriu orășănesc, potrivit căruia această întreprindere a preluat executarea amenajării parterului fostului hotel Palace din strada Republicii, unde va lua ființă un mare restaurant de Stat.

Centrala Alimentației a perfectat asemenea contracte în multe centre din țară. S'au deschis astfel numeroase restaurante de Stat, bine utilate, spațioase, confortabil amenajate.

Executarea lucrărilor pentru amenajarea fostului hotel Palace unde centrala Alimentației va înființa restaurantul de Stat — prima lucrare a întreprinderii de construcții de pe lângă Comitetul Provizoriu orășănesc — a început acum câteva zile. Pereții care despărțeau încăperile în care se aflau diferite magazine au și fost dați jos. Astfel că spațiul restaurantului de Stat va avea 540 metri pătrați. In acest spațiu vor putea să încapă aproximativ 250 persoane.

Potrivit angajamentului luat de întreprinderea de construcții de pe lângă Comitetul Provizoriu, lucrările de refacere și amenajare a parterului fostului hotel Palace trebue să fie terminate până la data de 15 Iunie.

Iașul va avea — prin localul care se deschide — cel mai confortabil și spațios restaurant care va putea deservi în bune condițiuni pe cetățenii orașului nostru.

CREIONAR

LINIȘTEA LOCATARILOR

Am cetit într'o gazetă că la București s'a luat o hotărâre ca în imobilele mari, și în special în clădirile cu mai mulți locatari, să domnească liniștea cea mai perfectă între orele 8 seara și 6 dimineața.

Măsura este cât se poate de bună dacă ținem seama de faptul că după o zi de muncă, la locul de producție, oamenii muncii au nevoe de odihnă,

Deaceea mi s'a părut ca având o notă injustă caricatura publicată mai zilele trecute în ziarul „Adevărul", caricatură care pare-se urmărea să prezinte sub un aspect mai puțin serios măsura sus-amintită.

Sigur este că autorul caricaturei nu a simțit niciodată chinurile unei nopți de insomnii declanșate de zgomotul infernal care vine din apartamentul vecinului.

Imi povestea un prieten, deaici din Iași cât a avut el de pătimit în numeroase rânduri din cauză că vecinii de alături se pretindeau a fi oameni petrecăreți.

Intr'o noapte petrecerea a început pela nouă seara.

A așteptat bietul om ca lumrile să reintre în liniște, după o oră două și ca ei să se poată odihni după o zi de muncă.

Așî, de unde,,.

Muzica de dans, se părea că nu mai ia sfârșit la posturile de radio. Ori de câte ori ea se termina la un post, butonul dela radio era mișcat cu înfrigurare în goană pentru alte stațiuni de emisiune.

Târziu după miezul nopții, au început emisiunile de muzică simfonică. Prietenul meu a înce put atunci în sufletul lui să fie adânc recunoscător compozitorilor de muzică clasică. Până în cele din urmă tropăitul fervenților dansatori care avea darul să mistepodelele din camerele vecinilor a luat sfârșit.

Iată o întâmplare reală care justifică măsura luată în Capitală și care ar trebui imitată și în orașul nostru. Convețuirea mai multor locatari sub același acoperiș cere respectarea liniștei calorlaliți.

Iar în ceea ce privește publicarea de caricaturi ele ar trebui să biciuiască tocmai acele fapte care trebuesc îndreptate Altfel ele prezintă o notă diversionistă.

Z.

Socialiștii de dreapta, lachcii imperialismului anglo-american

de I. PAVLOV

Imperialiștii anglo-americani,— în lupta lor împotriva lagărului păcii, democrației și socialismului folosesc pe socialiștii de dreapta care sunt propovăduitorii zeloși ai politicei agresive a imperialismului anglo-american. In actualele condiții, se confirmă cu o nouă forță caracterizarea dată de Lenin și Stalin social democrației, ca agentură a imperialismului.

„Social— democratismul din zilele noastre,— a scris tovarășul Stalin, — este *sprijinul ideologic* al capitalismului.

Lenin a avut de o mie de ori dreptate când a spus că politicienii social-democrați de astăzi sunt „adevărații agenți ai burgheziei în mișcarea muncitorească, vătafi muncitorești ai clasei capitaliștilor", că în „războiul civil dintre proletariat și burghezie „ei vor sta inevitabil", de partea versaillezilor împotriva comunarzilor.

Nu poți isprăvi cu capitalismul, fără să isprăvești cu social democratismul în mișcarea muncitorească. Deaceea era pielrii capitalismul e s t e totodată era pieirii social democratismului în mișcarea muncitorească" (Stalin — Problemele Leninismului, ed. PMR pag. 299).

Socialiștii de dreapta furnizează arme ideologice întregului lagăr al reacțiunii imperialiste, în lupta împotriva clasei muncitoare și a mișcării democratice. Laburiștii englezi, socialiștii francezi de dreapta și confrații lor din alte țări, se întrec în a justifica politica agresivă a imperialiștilor anglo-americani în a calomnia mișcarea muncitorească și a împiedica creșterea solidarității internaționale a oamenilor muncii.

Nici chiar imperialiștii nu ascund rolul josnic al socialiștilor de dreapta, de lachei ai capitalismului. Monopolistul american Harriman a spus încă în anul 1948 că „socialiștii din Europa Occidentală sunt cei mai buni aliați ai Statelor Unite".

Socialiștii de dreapta au renegat de mult marxismul, și propagă cu sârguință tot gunoiul teoriilor burgheze reacționare în domeniul filosofiei, sociologiei, economiei politice, căutând astfel să lipsească clasa muncitoare de încrederea în forțele sale și să corupă conștiința oamenilor muncii. Tocmai în acest scop, ei fac propaganda neokantianismului și misticismului a așa numitului „socialism etic" care nu diferă întru nimic de ob-

(continuare în pag. 2-a)

Actualităţi culturale din U.R.S.S.

Scriitorii bulgari editaţi în limba rusă

Cititorii sovietici manifestă un viu interes pentru literatura popoarelor slave. Volumul de nuvele al scriitorului contemporan bulgar Stoian Dascalov, care a fost publicat recent în limba rusă într'o ediţie de câteva mii de volume, şi-a câştigat curând popularitatea în cercurile largi ale cititorilor sovietici.

In editurile din Moscova continuă traducerea în limba rusă a operelor de literatură bulgară. A apărut o culegere de povestiri şi nuvele ale lui Liuben Karavelorv, unul dintre cei mai de seamă scriitori şi reprezentant al vieţii publice şi politice din Bulgaria în [cea de a doua jumătate a secolului trecut. Această carte este prefaţată de academicianul Nicolai Derjavin, cunoscut slavist. La Editura de Stat pentru literatura beletristică se pregăteşte pentru publicare o nouă ediţie, prevăzută cu numeroase ilustraţii, a operelor marelui poet bulgar Hristo Botev.

Cu prilejul comemorării a 100 de ani dela naşterea poetului bulgar Ivan Vazov, care se va sărbători în vara acestui an, vor fi publicate două volume de povestiri şi nuvele precum şi o culegere de poezi alese ale acestuia.

Un film documentar despre Maiacovski

In cinstea comemorării a 20 de ani dela moartea marelui poet sovietic Vladimir Maiacovski, a fost produs un nou film documentar privind viaţa marelui poet.

Din tinereţe, Maiacovski a fost un participant activ la mişcarea revoluţionară, fiind întemniţat în mai multe rânduri în închisorile ţariste. Chiar din primele zile ale Marei Revoluţii din Octombrie, poetul a devenit un luptător activ pentru o viaţă nouă. Inflăcăratele sale versuri au mobilizat masele populare pentru apărarea tinerei republici socialiste în timpul războiului civil şi le-a îndemnat la fapte vitejeşti în muncă în anii industrializării ţării. Vladimir Maiacovski a fost un propovăduitor al noii culturi şi morale sovietice. El a reprezentat în mod demn patria sa în străinătate şi a demascat continuu pe aţâţătorii la război imperialişti.

Despre toate acestea vorbeşte într'un mod simplu şi viu noul film, care reînvie figura lui Maiacovski. A fost filmat satul Maiacovski din Georgia, unde s'a născut poetul, precum şi diferite oraşe sovietice pe care acesta le-a vizitat în timpul călătoriilor sale prin ţară.

Filmul se termină cu următoarele cuvinte ale lui I.V. Stalin: „Maiacovski a fost şi rămâne cel mai bun cel mai talentat poet al epocii noastre sovietice."

Baletul pentru copii „Şapte fraţi"

La Palatul de cultură „A. M. Gorki" din Leningrad a avut loc premiera baletului pentru copii „Şapte fraţi".

Muzica acestui balet a fost scrisă acum 100 de ani de cunoscutul compozitor rus A. Varlamov. Mult timp s'a crezut că partitura acestui balet s'a pierdut.

Baletul a fost pus în scenă de colectivele coreografic şi dramatic ale Palatului de cultură. La acest balet participă 130 tineri artişti.

Desvoltarea artei plastice uzbece

Alexandru Gherasimov, preşedintele Academiei de Arte din URSS a vizitat RSS Uzbekă. In oraşele acestei republici el a putut cunoaşte activitatea creatoare a artiştilor uzbeci. In convorbirea cu corespondentul Agenţiei „Tass", Gherasimov a remarcat importantele succese ale pictorilor din Uzbekistan. In această republică s'a format o pleiadă de pictori talentaţi. O deosebită apreciere — a spus Gherasimov — a obţinut expoziţia operelor artiştilor din Uzbekistan, consacrată aniversării a 25 de ani de existenţă a Republicii. Această expoziţie este o dovadă a creşterii măiestriei artiştilor uzbeci şi dovedeşte că ei merg pe drumul just al artei realiste. In pânzele lor, artiştii exprimă realist munca ţăranilor cultivatori de bumbac, a stahanoviştilor din industrie şi a inovatorilor. Guvernul sovietic acordă o deosebită atenţie desvoltării mai departe a artelor plastice din RSS Uzbekă. Pentru tineretul uzbek au fost deschise şcoli de artă întreţinute de stat. Tinerii şi tinerele din RSS Uzbekă înzestraţi cu un deosebit talent, studiază în Institutul de pictură, sculptură şi arhitectură din Leningrad.

Cultură fizică şi sport

Normele de clasificare a sportivilor

I N O T

Proba	Maestru	Cat. I	Cat II	Cat. III	Juniori
BĂRBAŢI					
100 m. liber	1'00"	1'05"	1'15"	1'35"	1'05"
200 m. liber	2'18"	2'30"	2'50"	3'30"	4'05"
400 m. liber	5'00"	5'26"	6'15"	7'30"	8'55"
1.500 m. liber	21'50"	23'55"	27'03"	31' 0"	—
100 m. brasse	1'18"	1'25"	1'40"	2'00"	2'20"
200 m. brasse	2'55"	3'10"	3'40"	4'25"	5'15"
100 m. fluture	1'15"	1'21"	1'32"	1'50"	2'15"
200 m. fluture	2'48"	3'02"	3'25"	4'06"	—
100 m. spate.	1'14"	1'20"	1'29"	1'50"	2'10"

Eri s'a desfăşurat în toată ţara faza judeţeană a Campionatului Naţional de cros „Să întâmpinăm 1 Mai".

Scurte ştiri sportive

Un teren modern de volei cu tribune circulare

Clubul Sportiv Universitar a început amenajarea, la căminul „Justin Georgescu" a unui teren modern de volei, prevăzut cu tribune circulare.

Faza de sector a Campionatului Naţional de lupte

Sâmbătă 29 Aprilie şi Duminică 30 Aprilie sala cinematografului Trianon va găzdui faza de sector a campionatului naţional de lupte. Participă echipele campioane din Galaţi, Tecuci, Botoşani, Mărăşeşti şi Iaşi.

Campionatele regionale de şah

Pe data de 26 Aprilie se vor disputa la Iaşi campionatele regionale de şah cu participarea judeţelor Fălciu, Vaslui, Tutova, Tecuci, Covurlui şi Iaşi.

Finalele campionatelor şcolăreşti

La 30 Aprilie şi 1 Mai vor avea loc în localitate finalele pe oraş a campionatelor şcolăreşti de atletism, gimnastică şi volei.

O vizită la şcoala serală muncitorească

(urmare din pag. I-a)

Ce ne-au sesizat unii dintre elevi

Catrinescu Ion este muncitor la RATA, iar Feldman Marcu lucrează la Uniunea Cooperativelor. Amândoi ne-au declarat că unii funcţionari dela întreprinderea unde lucrează ei le fac greutăţi în ceiace priveşte fixarea orelor de producţie care să nu stânjenească cursurile dela şcoală. Feldman Marcu ne-a declarat că un funcţionar dela Uniunea Cooperativelor i-a pus chiar o întrebare directă: „Slujba ori şcoala"?

Atitudinea şi mentalitatea aceasta este cu totul condamnabilă. Oamenilor din câmpul muncii trebue să li se asigure condiţii bune de a urma cursurile şcolii serale, fiindcă constituirea acestor şcoli serale este o realizare tocmai în folosul lor.

„Cu toţii vrem să trăim, să muncim şi să învăţăm"

Venind vorba despre Apelul pentru pace, „elevul Onofrei Petru, invalid de război, încadrat în muncă la Centrul de Trecere Nr. 3, ne-a spus:

— „Cu toţii am semnat chiar zilele acestea Apelul pentru pace, fiindcă cu toţii am simţit ororile războiului, cu toţii vrem să trăim, să muncim şi să învăţăm. Eu am 28 ani şi uite sunt nevoit să port cărje, fiindcă fasciştii dela conducerea ţării m'au trimis în războiul criminal".

Numeroşi elevi, tovarăşi de învăţătură ai invalidului Onofrei ne au arătat în cuvinte calde dragostea cu care ei au semnat Apelul pentru pace.

Unul din ei ni s'a adresat:

— „Pacea şi Apelul pentru pace sunt garanţia viitorului nostru. Ele constitue garanţia că ne vom putea continua activitatea noastră din procesul de producţie şi din şcoală".

Se făcuse ora 9 şi elevii au părăsit şcoala îndreptându-se spre casele lor. Trebuiau să studieze lecţiile pentru a doua zi. Le mai aştepta deasemeni ocupaţiile din ziua următoare dela fabrică, ateliere sau instituţii.

Cea mai tânără Universitate din Uniunea Sovietică

Pe an ce trece, ştiinţa, cultura şi arta Tadjikistanului Sovietic înfloreşte tot mai mult. In Republică s'au format minunate cadre de noi intelectuali. Colaboratorii filialei din Tadjikistan a Academiei de Ştiinţe a URSS, precum şi cei a numeroaselor institute de cercetări ştiinţifice au adus o contribuţie preţioasă la desvoltarea ştiinţei şi culturii sovietice. Pe pieptul multor savanţi tadjici strălucesc medaliile de aur ale laureaţilor premiului Stalin.

Zilele acestea a sosit la Moscova Z S Radjabov, rectorul Universităţii din Tadjikistan. In convorbirea cu corespondentul ziarului „Komsomolskaia Pravda", tov. Radjabov a spus!

„Universitatea noastră este cea mai tânără universitate din URSS. Ea a fost înfiinţată în anul 1948 Infiinţarea Universităţii din Tadjikistan este expresia vie a înţeleptei politici naţionale leninist-staliniste.

Guvernul RSS Tadjice a pus la dispoziţia universităţii una din cele mai mari clădiri din Stalinabad. Numai anul trecut s'a alocat suma de peste 200.000 ruble pentru instalarea de cabinete şi laboratoare.

Universitatea noastră are următoarele facultăţi; de biologie, geologie, fizico-matematici, juridică şi istorico-filologică. Cursurile sunt frecventate de sute de tineri şi tinere din Tadjikistan.

Anul trecut s'a înfiinţat la Universitate o Asociaţie ştiinţifică a studenţilor. S'au creat cercuri pentru studierea istoriei literaturii ruse, pentru studierea limbii tadjice, a filosofiei, cercuri de botanişti, zoologi, cercuri pentru studierea cercurilor subtropicale şi altele.

In prezent, la Universitatea din Tadjikistan este mare fierbere. Studenţii se pregătesc pentru examenele din sesiunea de primăvară. Cea mai tânără Universitate din Uniunea Sovietică, — Universitatea de Stat din Tadjikistan, — duce o intensă viaţă creatoare.

Literatura, oglindă a luptei pentru socialism, pentru viaţă

(urmare din pag. I-a)

prozei ieşene se datoreşte deasemeni şi sprijinului acordat din plin de către Uniunea Scriitorilor, care s'a interesat îndeaproape de activitatea Filialei din Iaşi şi de munca depusă de cenaclul ieşan, precum şi ajutorul dat de Secţiunea Culturală a Comitetului Provizoriu al oraşului Iaşi.

Uniunea Scriitorilor sprijină efectiv creaţia ieşană prin îndrumările date, precum şi prin ajutorul material dat poeţilor şi prozatorilor ieşeni lipsiţi de mijloace cum sunt: Niger Gaius, Alecu Ivan Ghilia, Ion Destelnica, P. Pădureanu şi alţii.

Deasemeni Uniunea a acordat filialei din Iaşi fondurile editării almanahului „Iaşul Nou", care va apare în cinstea zilei de „1 Mai".

Secţiunea Culturală a Comitetului Provizoriu al oraşului Iaşi a dat deasemeni concurs bunei desfăşurări a activităţii literare ieşene, prin organizarea a trei concursuri literare, unul închinat luptei pentru pace, unul având ca temă, „ziua de 1 Mai", iar al treilea tratând subiecte din viaţa copiilor.

Pentru creşterea continuă a vieţii artistice ieşene în domeniul creaţiei literare este deasemeni nevoie ca organizaţiile de masă să popularizeze şi să sprijine activitatea Filialei Scriitorilor şi a Cenaclului literar.

Pornind dela realizările de până acum şi călăuzindu-ne în muncă din experienţa scriitorilor sovietici poeţii şi prozatorii ieşeni vor trebui să dea un şi mai mare avânt dezvoltăriiliteraturii.

Analizând şi înţelegând realitatea, scriitorii ieşeni vor trebui să facă din fiecare creaţie a lor un îndemn la lupta pentru îndeplinirea şi depăşirea Planului de Stat, un manifest al luptei pentru pace pentru viaţă, pentru liniştea şi fericirea noastră.

Abonamente la Revistele
„Lupta de clasă" şi
„Probleme externe"
se fac la Librăria
„CARTEA RUSA"
Str. Republicei Nr. 37

Socialiştii de dreapta, lachei imperialismului anglo-american

(urmare din pag. I-a)

scurantismul catolic, şi de idealismul subiectiv de nuanţa machistă.

Socialiştii de dreapta declară revoluţia ca fiind o „încălcare" ilegală a procesului de evoluţie, iar lichidarea mişcării revoluţionare ca „cel mai legitim drept" al imperialiştilor. Ei declară că, pe cale paşnică capitalismul s'ar „integra" în socialism şi că într'o societate capitalistă este necesară o colaborare paşnică a claselor. Ei preamăresc capitalismul monopolist, prezentându-l drept socialism, preamăresc „democraţia" burgheză şi caută să convingă masele populare că statul burghez „stă deasupra claselor", declarând fără nici o ruşine, drept „socialist" orice stat capitalist, din guvernul căruia fac parte socialiştii de dreapta: Atunci când ministrul socialist Jules Moch trăgea în minerii francezi, Leon Blum declara în mod cinic: „actualmente, când este pus în funcţiune aparatul de stat aceasta se face nu în interesele întreprinzătorilor, ci numai în interesele naţiunii".

Pentru a submina voinţa popoarelor în lupta pentru libertate şi independenţă, socialiştii de dreapta au organizat ofensiva împotriva suveranităţii naţionale a popoarelor, afirmând în mod fals că lupta pentru independenţa naţională ar duce la „izolarea naţiunii", la subminarea democraţiei. „Acel care se înarmează cu teoria suveranităţii,— a declarat în Decembrie 1949, Leon Blum— nu este prietenul democraţiei". Pentru Blum „democraţia" este dominaţia mondială a monopolului american.

In Noembrie 1949, Biroul Informativ al Partidelor Comuniste, a arătat în rezoluţia sa: „Socialiştii de dreapta, care se rostogolesc tot mai jos pe calea trădării intereselor clasei muncitoare, ale democraţiei şi socialismului, şi care au renegat complect învăţătura marxistă, se manifestă astăzi ca apărători şi propagandişti ai ideologiei banditeşti a imperialismului american.

Teoriile lor — aceea a „socialismului democratic", aceea „a forţei a treia", palavrele lor cosmopolite despre necesitatea renunţării la suveranitatea naţională, nu reprezintă altceva decât un camuflaj ideologic al agresiunii imperialismului american şi englez.

Transformându-se în agenţi plătiţi ai imperialismului american, într'o armă a agresiunii imperialiste din USA, leaderii socialişti de dreapta caută să slăbească lagărul păcii, democraţiei şi socialismului, încearcă să lupte împotriva prestigiului mereu crescând al Uniunii Sovietice. „Socialistul" Farwell a declarat deschis la Congresul saragatiştilor că sarcina de bază a întregii activităţi diversioniste a socialiştilor de dreapta, este lupta împotriva „credinţei oamenilor muncii că Uniunea Sovietică este Patria socialismului". Socialiştii de dreapta încearcă prin toate mijloacele să slăbească dragostea faţă de URSS a maselor muncitoare din întreaga lume. Insă zădarnice sunt speranţele lor.

Victoriile de importanţă istorică mondială repurtate de Uniunea Sovietică, noul şi puternicul avânt al economiei şi culturii din URSS, sunt edificatoare pentru oamenii muncii de pretutindeni, dovedesc indiscutabila superioritatea socialismului faţă de capitalism.

Partidele comuniste, ducând lupta împotriva conducătorilor socialişti de dreapta, se străduiesc să desvolte şi să consolideze colaborarea şi unitatea de acţiune cu organizaţiile de jos şi cu membrii de rând ai partidelor socialiste, îndeosebi cu muncitorii socialişti. Comuniştii susţin toate elementele cu adevărat cinstite din rândurile partidelor socialiste.

Este un fapt istoric de necontestat că scade neîncetat influenţa socialiştilor de dreapta în rândurile clasei muncitoare, în rândurile celor ce muncesc.

Numărul membrilor partidului socialist francez a scăzut din anul 1947 cu mai mult decât de două ori.

Se întăresc grupurile de opoziţie în rândurile social-democraţilor germani, care iau atitudine împotriva trădătorilor de tipul lui Schumacher. Cu toată prigoana, se întăreşte mişcarea „socialiştilor progresişti" din Austria, creşte opoziţia în rândurile laburiştilor de rând împotriva guvernării lui Attlee şi Bevin.

Se întăreşte unitatea internaţională a clasei muncitoare. Aceasta se adevereşte prin creşterea mişcării comuniste, prin crearea partidelor unice ale clasei muncitoare în ţările de democraţie populară, prin crearea Federaţiei Sindicale Mondiale cât şi a altor organizaţii democrate mondiale.

Partidele comuniste frăţeşti şi cele muncitoreşti, înarmate cu idei le atotbiruitoare ale lui Lenin şi Stalin sprijinindu-se pe bogata experienţă a P.C. (b) demască din ce în ce cu mai mult succes pe leaderii socialişti de dreapta ca pe duşmani ai celor ce muncesc, ai cauzei păcii şi securităţii popoarelor. Partidele comuniste unesc sub drapelul lor milioane de noi luptători activi pentru pace, democraţie şi socialism.

REPORTAGII și ANCHETE

Din activitatea „Casei Mamei și a Copilului" din gara C. F. R. Iași

— Cum își duce munca personalul de serviciu — — Deficiențe care trebuiesc înlăturate —

In cursul lunei Februarie prin grija Secțiunilor Sănătății, Muncii și Prevederi Sociale a Filialei Crucii Roșii precum și a organizației Județene UFDR a fost amenajată într'o cameră situată la parterul stației CFR Iași „o Casă a Mamei și Copilului.

Nu vom mai insista asupra importanței ce o prezintă amenajarea unui asemenea așezământ.

Vom face doar o analiză asupra modului în care decurge activitatea acestei case.

Starea localului

In primul rând camera în care s'a amenajat casa mamei și a copilului este nespațioasă, nepermițându-se aducerea unui număr mai mare de paturi actualmente ele fiind în număr de trei.

Cubajul acestei camere este insuficient. Inițiatorii Casei trebue să ia exemplu dela înfăptuirile unor alte stații, mai mici cum este de pildă, Stația CFR Tecuci care are amenajată o casă a mamei și a copilului, în cele mai bune condițiuni.

Cine face de serviciu?

Serviciul la această casă este prestat prin rotație câte o săptămână de către personalul Sanitar al Filialei Crucea Roșie și altă săptămână, în mod voluntar de către UFDR-istele diferitelor organizații de sector din Iași. Nu mai încape îndoială că este destul de lăudabil faptul că UFDR-istele s'au oferit în mod voluntar să presteze acest serviciu. Dar faptul că acestor UFDR-iste nu li s'a făcut în prealabil un instructaj sanitar (ele neavând nici un fel de pregătire sanitară) nu poate fi nicidecum trecut cu vederea. Se pot ivi unele cazuri în care le-ar fi greu să acționeze compe ent, dovadă că puținelor produse farmaceutice care există în trusa de medicamente, ele nu știu ce întrebuințare să le dea.

Acest instructaj trebue făcut neapărat. Mai trebue apoi să fie repartizate acestei case o cantitate importantă de medicamente, cari deocameată sunt insuficiente și o lampă de încălzit pentru preparatul laptelui condensat.

Personalul de serviciu al acestei case, la sosirea trenurilor merg și se interesează de cazurile în care femeile însărcinate și mamele cu copii mici au nevoie de asistență. In registrul de evidență se pot vedea mame și copii tocmai din Severin, Timișoara, Arad, București, Craiova, Constanța etc. în trecere prin Iași.

*

Inlăturarea deficiențelor semnalate în cadrul acestui raportaj, vor duce la o rodnică activitate, iar casa mamei și a copilului își va putea justifica pe deplin scopul pentru care a fost creată.

I. HANGANU

Noi cămine culturale au luat ființă în județul Iași

Repartizarea unui important număr de aparate de radio

In urma sarcinilor trasate de către Comitetul Așezămintelor Culturale și a instructajului făcut recent de către delegatul acestui comitet, activitatea Secțiunei Artă și Cultură a Județului Iași s'a intensificat, înscriindu-se noi și importante realizări.

Folosindu-se posibilitățile locale existente, cât și a sprijinului acordat de către forurile superioare s'a pășit la înființarea de noi cămine culturale, în satele și comunele lipsite de aceste așezăminte, cămine cari vor polariza în jurul lor toate problemele privind viața țăranilor muncitori.

Astfel în satele Curagău (Poeni), Stânca (Osoi), Piciorul Lupului (Ciurea) și Păcureț (Rediu Tatar) au luat ființă câte un cămin cultural. Toate aceste noi cămine au fost înzestrate cu biblioteci conținând volume care tratează un număr variat de probleme (Ideologie, literatură, artă, știință etc).

De menționat că la înființarea căminului cultural din Păcureț (Rediu Tatar) la ședința festivă prezidată de șeful Secțiunei Artă și Cultură, Gh. Mihăiuc, a participat cea mai mare parte a țăranilor muncitori din sat manifestându-și bucuria lor față de această importantă realizare. Ei și-au luat totodată angajamentul de a sprijini din toate puterile lor Căminul Cultural pentru ca acesta să prospere și să-și îndeplinească cu prisosință rolul pentru care a fost creat.

Plasa Bucium și-a luat angajamentul de a ajuta la organizarea acestui cămin, donând, deocamdată un dulap pentru bibliotecă, iar căminul cultural va da aici o șezătoare în jurul zilei de 1 Mai.

Deasemenea au mai sosit la Secțiunea Artă și Cultură a Județului 10 aparate de radio, dintre care trei au fost repartizate căminelor culturale din Costuleni, Mironeasa și Poeni, restul urmând a fi repartizate căminelor culturale cari s'au evidențiat în activitatea dusă până acum.

Succesele obținute în aceasta marchează o îmbunătățire simțitoare a mersului activității căminelor culturale iar intensificarea acestei acțiuni va însemna o importantă contribuție la desăvârșirea operei de culturalizarea a țărănimii muncitoare din județul nostru.

R. P. R.

Comitetul Provizoriu al Comunei Urbane Iași asimilată cu Județul

COMUNICAT

Se aduce la cunoștința tuturor Instituțiilor, Intreprinderilor, Organizațiilor Politice și de masă din oraș și județ (Comit. Prov. oraș, județ, plăși și comune, întreprinderi economice, școli de toate categoriile, sanatorii, spitale, dispensare, creșe, cămine de zi, instanțe judecătorești de toate categoriile, penitenciare, sucursale și agenții B.R.P.R. și C.E.C. oficii P.T.T. gospodării agricole de Stat și colective, centre de mașini agricole, S.M.T-uri, cooperative meșteșugărești și de consum, unități M.A.T. și C.A.M. case de odihnă, cantine și restaurante de Stat (precum și organizațiile politice și de masă) P.M.R., U.T.M., U.F.D.R., A.R.L.U.S., Sindicate. Fr. Plugarilor, Crucea Roșie, unități sportive etc.) că urmează a complecta până cel mai târziu la 26 Aprilie 1950 o declarație de lemnele de foc necesare NUMAI PENTRU INCALZIT pe intervalul 1 Aprilie—31 Decembrie 1950.

Declarațiile se vor ridica și depune la sediul întreprinderii „Combustibilul" din Str. V. Alexandri Nr. 14 (localul Comitetului Provizoriu) începând din ziua de 23 Aprilie 1950.

Se atrage atențiunea că organizațiile, instituțiile și întreprinderile care nu vor complecta aceste declarații în termenul amintit mai sus, nu vor primi nicio cotă de lemne pe 1950.

Se precizează că în declarații nu se vor trece lemnele necesare pentru producție.

Totodată se reamintește tuturor instituțiilor și întreprinderilor din oraș și județ care au nevoie de lemne de foc pentru încălzit și producție pe anul 1950, să se adreseze Ministerului sau Centralei Industriale de care depinde fiecare, pentru ca acestea la rândul lor să ceară planificarea lemnelor dela Comisiunea de Stat a Planificării, întrucât declarațiile de mai sus nu înlocuesc cererile de lemne care trebuesc făcute după normele amintite.

Președinte,
A. PĂLUGĂ

Secretar,
I. BENDITER

Șeful Secțiunii Gosp. Locale'
A. CRIPȘ

In cinstea zilei de 1 Mai

S'a constituit la I. C. S. „Iașul" o brigadă de perfectă deservire a cumpărătorilor

Marile magazine „Gastronom" din Moscova deservesc zilnic mii și mii de cumpărători. Cum pot fi deserviți atâția clienți zilnic fără ca nici unul din ei să întârzie mai mult de câteva minute dela intrarea sa în magazin, până la plecarea sa cu pachetul de cumpărături sub braț? Problema a fost rezolvată de marele magazine sovietice nu prin angajarea unei adevărate armate de vânzători. Metoda folosită în aceste magazine este aceia a formării brigăzilor de perfectă deservire a cumpărătorilor.

Și la noi în țară au început să se înființeze astfel de brigăzi. Așa la magazinul „București" din Capitală la magazinul „Alimentara" din Capitală sunt create brigăzi de perfectă deservire a cumpărătorilor.

Salariații I. C. S. „Iașul" din localitate în dorința de a fi la înălțimea muncitorilor din fabrici și uzine, au constituit la Centrul 3 (str. Republicii) o brigadă de acest fel.

Salariații vor veni dimineața cu o jumătate de oră înainte de deschiderea magazinului își vor total za fișele cu vânzarea din ajun, vor îngriji să aibă bonlere suficiente, hârtie de ambalat etc. Aprovizionarea raioanelor va fi mereu asigurată prin grija șefului centrului, care va semnala la timp stocurile pe cale de epuizare.

In acest fel cumpărătorii vor putea fi deserviți în cele mai bune condițiuni.

LEON HERȘCU
coresp.

Aprozarul local deschide un compartiment modern în Piața Halei

In cinstea zilei de 1 Mai Aprozarul local a luat hotărîrea să inaugureze un nou centru de desfacere a produselor în Piața Halei.

Noul compartiment modern care va dispune de o capacitate de desfacere mare, constitue încă un mijloc de seamă pentru aprovizionarea populației muncitoare din orașul nostru.

Angajări de muncitori necalificați și calificați

In vederea aducerii la îndeplinire a planului de muncă, Gospodăriile Agricole de Stat vor angaja un important număr de muncitori necalificați.

Astfel GAS din Tg. Frumos va angaja un număr de 50 de muncitori necalificați. GAS Bucium 350, Broșteni 150 (urmând ca în cursul lunei Mai să mai angajeze încă 200) și Popricani 100.

Deasemenea pentru întreprinderile Edilitare și Direcția Economiei din Iași sunt necesari 5 tâmplari și un băieș.

Cei cari doresc să se angajeze se vor adresa de urgență la Oficiul Județean de Repartizare a forțelor de muncă disponibile.

RPR
JUD. POP. URBANA IAȘI

CITAȚIE

Nr. 986 anul 1950 luna Aprilie ziua 22

In virtutea art. 152 din codul de procedură civilă,

D-lui Lazăr Berce domiciliat în comuna Iași str. Vlădiceni 11 astăzi cu domiciliul necunoscut este citat la această instanță, camera Nr. pentru ziua de 10 luna Mai 1950 ora 8 în calitate de pârât cu duplicat în proc. de divorț cu soția sa Elena Berce (Bercea)

In caz de neprezentare judecata se va face în lipsă conform art. 152 din Codul de procedură Civilă.

Judecător, Indescifrabil
Grefier,
Indesccifrabil

Dosar. Nr. 986 1950

INTREPRINDEREA
COMERCIALA DE STAT
„ALIMENTARA"

aduce la cunoștință că Marți 25 Aprilie a. c. are loc deschiderea unui nou magazin de desfacere în strada Vasile Lupu Nr. 75 vis-a-vis de fabrica Victoria.

Abonați-vă la ziarul «Opinia»

Circul KRATEYL
din BUCUREȘTI
Instalat în Piața Halei
Azi și în fiecare seară ora 8,30
PROGRAM Nr. 1
Cu cei mai vestiți acrobați, comici, jockey și dresori, afară din program renumitul prestidigitator
TIHANYI
Miercuri, Sâmbătă și Duminică
MATINEU la ora 4 și seara la 8,30

CINEMA TIMPURI NOI
Prezintă cu începere de Luni 24 Aprilie 1950
Un program variat compus din
Curse de motociclete
BAZELE AGRICULTURII
de asolament rațional
Conacurile din împrejurimile Moscovei
Sportul Sovietic Nr. 7
Jurnal Romfilm Nr. 14 — Jurnal Sovietic Nr. 4
INTRAREA GENERALA 15 LEI

ASTAZI
La „Maxim Gorki"
PREMIERA
O producție „MOSFILM"
Prima iubire
— cu —
Valentina Karavaeva, M. Kuznețov, D. Pankratova, V. Altaiskaia

Cinema SIDOLI
Prezintă cu începere de Joi 20 până Joi 27 Aprilie 1950
Un program special de
DESENE ANIMATE
Pădurea fermecată
Guleras Cenușiu — Iepurașul cel isteț — Lupul îngâmfat — Cucul și graurul — Leul și iepurașul
Complectare Jurnal ROMFILM

La Cinema PUȘKIN
Prezintă cu începere de Joi 20 până Duminică 30 Aprilie 1950
PREMIERA
Poveste cotidiană
cu Gustav Frohlich, Marianne Simson, Karl Schönböck
Complectare Jurnal ROMFILM

Au apărut:
„AȚĂȚĂTORII LA RAZBOI" — album de caricaturi antiimperialiste
V. AJAEV: Departe de Moscova, vol. III
M. SOLOHOV: Pe Donul liniștit, vol. II, ed. II-a
A. TOLSTOI: „Calvarul", vol. III, ed. III-a
„CARTEA RUSA"

ULTIMELE ŞTIRI

Pregătirea încheerii anului şcolar în şcolile elementare şi medii din Iaşi

Şedinţa de ieri din Aula Bibliotecii Centrale

In cursul zilei de ieri, a avut loc în Aula Bibliotecii Centrale o şedinţă de lucru a cadrelor didactice dela şcolile medii şi elementare din Iaşi, cu ministrul adjunct al Invăţământului Public Florica Mezincescu şi cu organele secţiilor de învăţământ a oraşului şi a judeţului.

Au fost de faţă reprezentanţii Partidului, ai Comitetului Provizoriu orăşenesc al Sindicatului Salariaţilor din învăţământ şi rectorul Universităţii „Al. I. Cuza".

Şedinţa a avut de scop lămurirea amănunţită a modului cum trebue să se desfăşoare activitatea în şcoli până la finele anului, în vederea îndeplinirii sarcinilor trasate de Planul de Stat în domeniul învăţământului.

Dimineaţa, d-na Florica Mezincescu a făcut o largă expunere, arătând părţile pozitive, dar subliniind şi lipsurile constatate în munca profesorilor şi învăţătorilor din Iaşi. D-sa a dat apoi o serie de îndrumări, arătând în ce constă importanţa examenelor care se apropie. „Trebue să promovăm absolvenţi, dar nu orice fel de absolvenţi" — a accentuat d-na ministru Mezincescu.

In acest scop Ministerul Invăţământului Public a pornit o intensă activitate, conlucrând şi prelucrând pe teren, împreună cu cadrele didactice pentru obţinerea celor mai bune rezultate în bătălia examenelor. Tot pentru obţinerea de succese în opera de ridicare a viitoarelor cadre ce vor contribui la construirea Patriei noastre socialiste, Ministerul, având sprijinul permanent al Partidului, colaborează cu UTM-ul şi organizaţiile de pionieri, cu sindicatele, presa, organizaţiile de masă pentruca toate acestea să se considere mobilizate în slujba acestei măreţe cauze: formarea cadrelor noui de tehnicieni, intelectuali şi specialişti, oameni plămădiţi în spiritul de devotament pentru colectivitate, pentru clasa muncitoare, cadre care vor desvolta şi vor duce mai departe revoluţia culturală şi economică din ţara noastră.

Sarcinile ce revin cadrelor didactice pot fi grupate în trei puncte; 1) Imbunătăţirea frecvenţei; 2) Repetarea materiei în mod planificat şi pe bază de unităţi închegate; 3) Indrumarea activităţii elevilor în afara orelor de clasă. (Grupele de învăţătură, meditaţii, control, etc.).

Folosind exemple din viaţa şcolilor ieşene, au fost arătate greşelile şi s'au trasat sarcini pentru directori, diriginţi, consiliile pedagogice şi profesori şi învăţători.

In cursul după amezii, după cuvântul reprezentantului Comitetului Provizoriu orăşenesc D. Iacob, s'au pus întrebări de natură să precizeze anumite chestiuni în legătură cu munca şcolară în această perioadă, şi s'a discutat în legătură cu diversele probleme izvorâte din situaţii concrete.

Tuturor întrebărilor le-a răspuns din partea Ministerului inspectorul general Iliescu, după-ce d-na ministru Fl. Mezincescu a sintetizat concluziile şedinţei, urând cadrelor didactice din Iaşi spor la muncă în vederea câştigării bătăliei examenelor.

Reglementarea situaţiei suplinitorilor din învăţământ

Situaţia profesorilor care au depus cereri de titularizare

Pentru reglementarea situaţiei învăţătorilor şi profesorilor suplinitori care funcţionează în învăţământ, deoarece măsurile în vederea titularizării au fost abrogate prin efectul unor legiuiri cu caracter general privitoare la încadrarea salariaţilor în funcţiuni, Ministerul Invăţământului Public a întocmit o decizie în sensul următor: pentru educatoare şi învăţători vor exista pe viitor 4 grade: 1) gradul IV corespunzător categoriei de salarizare V | 3, gradul III corespunzător categoriei VI, gradul II — categoria de salarizare VII, gradul I, categoria VIII | 3 (lei 8210).

Pentru profesori (învăţământul elementar ciclul II şi mediu), există deasemenea 4 grade: profesor de gradul IV, categoria de salarizare VIII | 3; gradul III — categoria IX; gradul II — categoria X; gradul I — categoria XI.

Personalul didactic care funcţionează în învăţământ în anul 1949—50 are dreptul de a fi încadrat potrivit acestor grade, ţinându-se seama de situaţia fiecăruia (studii, vechime, calificarea profesională, etc.

In vederea încadrării cei în cauză vor depune prin direcţiile de şcoli, până la 15 Mai, cererile însoţite de actele ce dovedesc situaţia în învăţământ.

Acei care au depus cereri şi actele pentru titularizare în cursul anului 1948 nu vor mai trebui să depună cereri, urmând a primi rezultatul cererilor depuse anterior, până la 30 Iunie 1950.

Probele pedagogice pentru categoriile cărora li se cere aceasta în vederea încadrării, (inspecţii) se vor efectua până la sfârşitul cursurilor şcolare, iar acei ce urmează a da examen de verificare a cunoştinţelor vor depune acest examen în Iulie.

Problema pregătirii examenelor studenţeşti

Cum se va face recapitularea materiei — Situaţia studenţilor încadraţi în producţie — Conferinţa d-nei ministru Fl. Mezincescu cu rectorii şi decanii din Iaşi

Sâmbătă după amiază a avut loc în sala rectoratului Universităţii o consfătuire între tov. Florica Menzicescu, ministru adjunct al Invăţământului Public, şi rectorii şi decanii Institutelor de învăţământ superior din Iaşi.

Şedinţa, în care s'au prezentat rapoarte asupra felului cum se desfăşoară activitatea universitară la Iaşi, a fost ţinută în vederea lămuririi dispoziţiilor trimise de M. I. P. pentru încheerea anului universitar şi ţinerea sesiunii de examene.

Deasemenea s'a luat în discuţie problema asistenţei studenţeşti, arătându-se că rectorii şi decanii trebue să se intereseze nu numai de activitatea şcolară a studenţilor, dar şi de modul lor de viaţă, de greutăţile pe care le întâmpină şi să acţioneze în sensul organizării unei mai bune asistenţe studenţeşti.

O atenţie deosebită trebue dată colocviilor şi pregătirii studenţilor pentru examene. In acest sens este necesar să se facă o recapitulare esenţială sistematică şi pe probleme a materiei predată în cursul anului, modul de efectuare a recapitulării materiilor rămânând la latitudinea decanatelor. Dat fiind importanţa ei, recapitularea va trebui făcută de profesori şi nu de către asistenţi.

Pentru pregătirea temeinică a examenelor este necesară o mai bună organizare a seminariilor şi a lucrărilor practice. Să se pună întrebări esenţiale legate de realitate, de practică.

O atenţie deosebită trebue apoi acordată studenţilor din producţie, care să fie ajutaţi prin seminarii speciale—unde e cazul— şi de grupa de studenţi din care fac parte.

O sarcină esenţială a conducerii facultăţilor este aceea a furnizării cursurilor pentru studenţi.

In timpul pregătirii examenelor şi în cursul sesiunii, bibliotecile vor trebui să-şi organizeze un program special, fiind deschise toată ziua.

Este deasemeni necesar să se acorde o bună asistenţă studenţească, de acest lucru fiind în primul rând răspunzători rectorii şi decanii.

Pentru atingerea obiectivelor trasate, este necesară o temeinică organizare a muncii.

Totodată trebue să se urmărească efectiv îndeplinirea planurilor de muncă.

In vederea realizării unor cât mai bune rezultate, este necesar să se facă o mobilizare totală a studenţilor şi a cadrelor didactice, o planificare temeinică a muncii, o supraveghere atentă a activităţii şi sub îndrumarea Partidului să se realizeze o strânsă colaborare cu catedrele de marxism-leninism şi organizaţiile U. T.M. şi sindicale.

PARIS 24 (Agerpress) — In Franţa se desfăşoară o largă campanie în vederea strângerii de fonduri în folosul ziarelor democrate şi pentru boicotarea presei marshallizate care duce propagandă de război.

Ziarul l'Humanite anunţă că până la 19 Aprilie a fost strânsă suma de peste 574 000 franci.

Cum se va desfăşura sesiunea examenelor universitare

Noi dispoziţii ale Ministerului Invăţământului Public privind studenţii corigenţi şi pe acei ce nu s'au prezentat la examene. Condiţiile de promovare

1. **Examenele dela sfârşitul semestrului II se dau conform planului de învăţământ numai din materia predată în semestrul respectiv, dacă studentul a promovat prin examen prima parte a materiei în semestrul I,**

2. **La materiile care se predau în două semestre şi la care la sfârşitul primului semestru s'au dat colocvii, la examene studenţii vor fi ascultaţi din întreaga materie predată în anul în curs.**

3. **Corigenţii din semestrul I, precum şi studenţii care din motive bine justificate nu s'au putut prezenta la examene la sfârşitul semestrului I vor fi ascultaţi odată pentru fiecare obiect prevăzut în planul de învăţământ şi nepromovat din întreaga materie predată în anul în curs la care sunt examene.**

4. **Se consideră că îndeplinesc condiţiile de frecvenţă studenţii care din totalul orelor fiecărei materii au cel mult 5 la sută absenţe nemotivate la cursuri şi 3 la sută absenţe nemotivate la lucrări practice, sau 30 la sută absenţe motivate, sau beneficiază de scutiri de frecvenţă.**

5. **Promovarea anului şi trecerea în anul următor se face numai pe baza promovării integrale a examenelor prevăzute în planul de învăţământ în cele două semestre.**

Studenţii care au până la 4 examene (inclusiv) şi care promovează în acest semestru un număr de examene mai puţin de jumătate plus unul din numărul total rămân repetenţi. Studenţii care au peste 4 examene şi care promovează în acest semestru mai puţin de jumătate plus doi din numărul examenelor rămân repetenţi.

Examenele nepromovate se consideră corigenţe şi se vor susţine înainte de începerea noului an şcolar.

Nepromovarea corigenţelor înaintea începerii anului şcolar atrage repetenţia.

6. Notarea se va face cu notele dela 1—10. In ultimii ani unde nu s'a putut încă trece cu notarea dela 1—10 se va menţine sistemul de notaţie folosit în semestrul I.

Media la un obiect se calculează făcând media notelor obţinute la cele 2 probe (oral, scris sau lucrare practică) şi ţinându-se îndeaproape seama de notarea dela colocvii, seminarii sau lucrări practice din timpul anului.

Aceasta nu înseamnă că se va aduna nota examenului cu acea a colocviului şi se va împărţi la doi.

Media se va calcula după notele obţinute la probele examenului şi nota colocviului se va lua în consideraţie numai pentru a stabili just nota examenului. Spre exemplu un student care are nota 10 la teză şi 7 la oral la examene şi nota 2 la colocviu, va fi notat cu nota 8, adică se va scade de media examenului de 8,50 la 8. Aceasta întrucât studentul răspunzând la examen arată că şi-a însuşit şi materia pe care candidatul trebuia să o cunoască la colocviu.

Pentru neînvăţarea la timp a materiei, după noul sistem, i se scade media. In cazul de faţă dacă i s'ar da media 5,25, după sistemul adunării, ar fi o nedreptate.

Media de trecere la un obiect este 5 (cinci).

7. Catedrele îşi vor programa materia până la sfârşitul anului, astfel încât repetarea materiei să înceapă cu o lună înainte de închiderea cursurilor şi să se facă paralel cu predarea materiei, iar ultimele două săptămâni să fie pe cât posibil rezervate exclusiv repetării materiei.

8. Cu două săptămâni înainte de închiderea cursurilor decanatele vor afişa pentru fiecare disciplină subiectele de examen şi bibliografia necesară pregătirii acestor examene. Bibliografia va fi indicată de profesor începând chiar dela 1 Mai.

9. In ultima lună dinaintea închiderii cursurilor se vor programa colocviile.

Studenţii vor trebui să se prezinte la colocviile respective din sesiunea din Februarie, precum şi la colocviile prevăzute pentru semestrul II în planurile de învăţământ.

Studenţii care nu au promovat colocviile în ziua fixată de decanat, vor repeta colocviul în perioada dinaintea examenelor, la o altă dată fixată de catedră.

10. — **Studenţii care au absentat motivat sau nemotivat şi care conform normelor de mai sus se pot prezenta la examen, îşi vor completa lucrările practice şi proectele în luna dinaintea închiderii cursurilor,**

11. — Pe baza situaţiei de frecvenţă prezentate de catedre, decanatele vor afişa până la data închiderii cursurilor lista studenţilor care conform normelor prezente se pot prezenta la examene, precum şi seriile fixate.

La baza organizării seriilor trebue să stea grupa de studenţi. In cazul când numărul de studenţi cuprinşi în grupă este mai mare decât numărul de studenţi ce pot fi examinaţi într'o zi, grupa poate fi împărţită în două sau 3 serii. Fiecărei serii îi va fi fixată ziua şi ora de prezentare la examen, astfel încât fiecare serie să aibă un interval de 2 zile între 2 examene succesive.

12. — Se reaminteşte că examenul constă dintr'o probă scrisă şi orală. La materiile unde s'au făcut lucrări practice, lucrări de laborator sau de atelier în loc de lucrare scrisă se va da o probă practică.

In zilele de 26 şi 27 Aprilie

O importantă conferinţă regională de igiena muncii la Iaşi

Cine va participa la această conferinţă

In zilele de 26 şi 27 Aprilie a. c. va avea loc la Iaşi o conferinţă regională de igiena muncii.

Conferinţa se va desfăşura în prezenţa delegaţilor Confederaţiei Generale a Muncii—Consiliul de Protecţia Muncii şi ai Ministerului Sănătăţii. La conferinţă vor participa medici igienişti din Botoşani, Bacău, Iaşi, Câmpulung, Neamţ şi Galaţi, precum şi responsabilii cu protecţia muncii şi tehnicienii din birourile de protecţia muncii din întreprinderile mari din Moldova.

Se vor da rapoarte de către medicii igienişti dela secţiunile sanitare care au în atribuţiuni problema igienii muncii şi rapoarte ale medicilor pe întreprindere.

Apoi vor urma o serie de rapoarte ce vor fi prezentate de delegaţii Institutelor de igienă din Cluj, Timişoara şi Iaşi, rapoarte conţinând o serie de importante probleme privind stadiul actual în care se găseşte igiena muncii în ţara noastră.

Importante precizări în legătură cu examenele de fine de an în şcolile elementare şi medii

Elevii tuturor claselor de învăţământ, dela clasa IV-a la a XI-a (respectiv anul IV pentru şcolile tehnice) vor da examene la sfârşitul anului.

La clasele VII şi XI (respectiv anul IV) examenele vor avea caracter de sinteză, înglobând şi materiile din anii precedenţi. Nu se va da examene la toate materiile, ci numai la obiectele ce se vor fixa după caracterul şi specialitatea şcolii.

După 1 Mai profesorii vor începe repetarea materiei; data nu trebue însă înţeleasă rigid.

Intre ultima zi de curs şi primul examen, elevii vor avea un interval de 5 zile disponibile.

Greve în Indonezia

HAGA 24 (Agerpress). — După cum se anunţă din Djakorta, mişcarea grevistă din Indonezia ia o amploare din ce în ce mai mare. In insula Jawa, la est de Djakorta, peste 50.000 de muncitori indonezieni care lucrează în întreprinderile colonialiştilor olandezi şi englezi au încetat lucrul.

Muncitorii cer mărirea salariilor lor de mizerie şi încetarea exploatării copiilor. Grevele continuă la 30 de plantaţii de cauciuc din Sumatra de est.

SPORT

C.S.U.—Progresul ICAS 1-1 (1-1)

Pe stadionul „23 August" s'a desfăşurat eri întâlnirea divizionară dintre C. S. U. Iaşi şi Progresul I. C. A. S, Buc. Partida a fost de factură mediocră şi s'a terminat la egalitate: 1-1 (1-1).

Au înscris: Dumitrescu Progresul ICAS) şi Gârleanu (CSU), dintr'o lovitură liberă de 18 m.

In ultimele minute ale matchului bucureştenii au creiat câteva faze periculoase la poarta studenţi or, dintre care, ultima, s'a terminat cu o bară puternică (Humis).

Divizia A.

Locomotiva (Buc.) - Partizanul (Buc.): 1—0.

C. C, A. — Flamura Roşie (Arad): 0—2.

Progresul Oradea-Dinamo (Buc.): 1—0.

Locomotiva (Tim.)-Metalul (Reşiţa): 4—1.

Partizanul (Petroşani) - C. S. U. (Tim.): 1—2.

Locomotiva (Tg. Mureş)-Locomotiva (Sfiuiu): 2—2.

Divizia B.

Partizanul (Bacău) - Flamura Roşie (Piteşti): 1—3.

Dinamo (Braşo)-Partizanul (Ploeşti): 2—2.

Spartak (Buc.) - Flamura Roşie (Sf. Gh.): 2—0.

Amănunte asupra jocului Metalul-Locomotiva Iaşi

In deschiderea matchului Locomotiva Buc.-Partizanul Buc. s'a jucat partida Metalul Buc. şi Locomotiva Iaşi. Bucureştenii au câştigat cu 1—0 (1—0) prin goalul înscris de Nuţescu în primele minute. dar n'au fost superiori adversarilor lor.

Feroviarii şi-au creiat nenumărate ocazii de goal, dar n'au ştiut să le concretizeze. Un rezultat de egalitate ar fi oglindit mai bine raportul de forţe dintre adversari.

Foot-ballul intră într'o vacanţă de 6 săptămâni

După această etapă, echipele divizionare intră într'o vacanţă de 6 săptămâni (viitoarea etapă a 7-a va avea loc la 4 Iunie) vacanţa va fi folosită pentru pregătirea lotului naţional, în vederea jocurilor internaţionale.

Conferinţa organizaţiei din Goeteborg a P. C. Suedez şi-a încheiat lucrările

STOCKHOLM 24 (Agerpres). Conferinţa organizaţiei din Goeteborg a Partidului Comunist Suedez şi-a încheiat lucrările. La această conferinţă au participat 360 delegaţi. Raportul asupra situaţiei Suediei pe plan internaţional şi asupra sarcinilor comuniştilor din Goeteborg a fost prezentat de Nilsing Hagberg. preşedintele adinterim al Partidului Comunist Suedez. Au mai fost prezentate rapoarte de către Holmberg şi Esten Johansson. Presa comunistă subliniază că această conferinţă s'a desfăşurat sub lozinca consolidării şi intensificării luptei pentru pace.

TIPOGRAFIA „LUPTA MOLDOVEI", IAŞI, STR. ŞTEFAN CEL MARE 50—52.

BIBLIOTECA UNIVERSITATII IAȘI

Anul 48 Nr. 1094 4 PAGINI 4 LEI Miercuri 26 Aprilie 1950

ABONAMENTE
Lei 360 . . . . . 3 luni
Lei 5000 Intreprinderi, Autorități pe un an

Atelierele tipografice
IAȘI Str. ȘTEFAN CEL MARE 50-52

OPINIA

ZIAR POPULAR COTIDIAN

Redacția
IAȘI, Str. Cuza Vodă, 1 (etaj)
Administrația
IAȘI, Str. Cuza Vodă, 1

TELEFOANE
REDACȚIA Nr. 1209
ADMINISTRAȚIA Nr. 2042
TIPOGRAFIA Nr. 1210

Bătălia examenelor trebue câștigată !

In cursul zilei de Duminică, profesorii și învățătorii din Iași au avut ocazia să asculte cuvântul ministrului adjunct al Invățământului Public, care a dat îndrumări în legătură cu încheerea anului școlar. Este pentru prima dată când un ministru al școlilor vine să se sfătuiască, să cerceteze, să-i întrebe pe educatori asupra greutăților ce le întâmpină, să ceară sugestii, să împărtășească experiența câștigată de alți profesori, din alte regiuni ale țării.

In trecut, sosirea unui ministru era anunțată cu surle și tobe, se organizau primiri fastuoase în gară, și — din goana automobilului — „excelența sa" se oprea la clubul partidului din care făcea parte, unde făcea declarații politice „rezolva" doleanțele și pretențiile prietenilor, acorda bilețele și semnături pentru intervenții, etc.

In învățământ, apropierea sfârsitului unui an de activitate se făcea simțită prin afluența stăruințelor și a lucrăturilor de culise în legătură cu numirile în comisiunile de bacalaureat. Așa a fost.

Acum, încă cu două luni înainte de finele anului, Ministerul a venit cu o hotărâre tinzând să mobilizeze toate eforturile cadrelor didactice pentru îndeplinirea sarcinilor de onoare fixate de Planul de Stat în sectorul Invățământului. Căci într'adevăr, problema ridicării generațiilor noui este o sarcină de onoare. Deaceea, nu numai Ministerul Invățământului este interesat în această acțiune. Așa cum a subliniat d-na Florica Mezincescu, câștigarea bătăliei examenelor este o operă ce va fi sprijinită printr'o muncă desfășurată concentric, organizat, sub îndrumarea Partidului. La ea participă Ministerul și cadrele didactice, dar și organizațiile de tineret și organizațiile de masă: Sindicatele, UFDR-ul, Arlus, precum și presa. In acest scop s'au luat o serie de măsuri de comun acord cu cele ale Ministerului, prin organizațiile amintite. Comisia de Stat pentru aplicarea legii Sfaturilor Populare a transmis deasemenea o circulară tuturor Comitetelor provizorii, cerându-le să sprijine și să ia parte activă în munca de pregătire a examenelor. Cadrele didactice trebue să fie sprijinite activ în munca lor. Profesorii și învățătorii nu vor mai trebui mobilizați într'o serie de acțiuni în afară de școală, pentruca întreaga lor stăruință să se îndrepte numai în scopul ridicării învățământului.

Dar numai atâta încă nu este deajuns. Ministerul nu s'a limitat la elaborarea unor hotărîri și decizii din birou, ci a trecut la lucru pe teren, cercetând aspectele și împrejurările locale în legătură cu activitatea profesorilor și a secțiunilor de învățământ.

Din expunerea pe care a făcut-o d-na Florica Mezincescu atât Sâmbătă, în conferința cu rectorii și decanii din Iași cât și Duminică, în fața cadrelor didactice din învățământul elementar și mediu, s'a desprins o cunoaștere profundă a tuturor problemelor școlare specifice orașului și județului nostru. S'a discutat în amănunt rezultatele obținute până în prezent, ca și unele abateri, astfel încât participanții au tras într'adevăr învățăminte de ordin politic și pedagogic în urma ședințelor cu reprezentanții Ministerului.

In deosebi sarcinile privitoare la asigurare a bunei frecvențe a cursurilor, la repetarea materiei, la înnumărarea activității elevilor în afara orelor de clasă și la folosirea materialului didactic au fost pe deplin lămurite. Urmărirea aplicării regulilor de purtare, problema controlului exercitat de directori și diriginți, rolul consiliului pedagogic, mijloacele de conlucrare cu părinții și cu organizațiile de tineret, au fost exemplificate prin cazuri concrete, petrecute în școlile din Iași. S'a putut astfel conchide că acolo unde munca este dusă cu perseverență din partea profesorilor, a diriginților și a directorilor, acolo unde conlucrarea cu UTM-ul este sănătoasă și vigilența trează pentru a preîntâmpina greutățile și abaterile, activitatea decurge în bune condițiuni. In nici un caz bunele rezultate la învățătură nu trebuesc urmărite artificial — și acest lucru a fost subliniat de mai multe ori cu toată fermitatea — pe linia indulgenții, ci prin ducerea la bun sfârșit a luptei pentru ridicarea nivelului la învățătură a tuturor elevilor, prin grija specială pentru elevii slabi, prin lămurirea părinților.

RADU NAUMESCU

(continuare în pag. 2-a)

Numeroase colhozuri își au propriile lor case de odihnă.
IN CLIȘEU : O casă de odihnă a colhoznicilor din R. S. S. autonomă Marücă.

Semnăm pentru pace, pentru viață !

Semnez cu toată dragostea și încrederea Apelul păcii care înseamnă libertate și progres pentru întreaga omenire

Milioanele de semnături și adeziuni, ce se adună zi de zi, arată arzătoarea dorință a tuturor celor conștienți de a nu se repeta încă odată grozăviile războiului, pus la cale de imperialismul anglo-american. In fiecare întreprindere, fabrică, în fiecare gospodărie, apelul păcii reprezintă un suport moral al tuturor, căci fiecare vede în el, scăparea de un nou război nimicitor. Oamenii cinstiți de pretutindeni luptă pentru pace. Aceasta ne-o dovedesc grevele docherilor și a tuturor acelora ce li se asociază refuzând să descarce material de război. Frontul muncii este frontul păcii. Prin muncă conștiincioasă dusă de fiecare din noi dela locul de producție asigurăm pacea, asigurăm libertatea și progresul poporului nostru și a celorlalte popoare care duc aceiași luptă pentru izbânda și triumful păcii și al socialismului.

STOIAN AUREL
Director ad-tiv al Institutului de Medicină

„Voi fi un aprig luptător pentru Apărarea păcii"

Luând act de apelul lansat de către Congresul Mondial al Partizanilor Păcii în legătură cu interzicerea armei atomice și consolidarea Păcii, semnez cu toată convingerea acest apel, angajându mă să fiu un luptător neprecupețit pentru apărarea păcii pe care o conduce cu hotărâre Uniunea Sovietică — Bastionul Păcii.

TOPCEA GHEORGHE
muncitor Atel CFR Nicolina-Iași

„Lupta noastră, a celor mulți, va stăvili încercarea criminală de a folosi drept arme de distrugere ultimele descoperiri ale minții omenești"

Imi dau cu toată convingerea adeziunea mea la Apelul Comitetului Permanent al Congresului Mondial al Partizanilor Păcii. O fac cu credința că lupta unită a noastră a tuturora, a muncitorilor cu mintea și cu brațele, va reuși să stăvilească încercările criminale de a folosi drept arme de distrugere ultimele descoperiri ale minții omenești.

MARIA GOLEANU
Asistentă Universitară

Meeting pentru pace la Spitalul Central

Zilele trecute a avut loc la Spitalul Central un meeting pentru pace al salariaților din Institutie.

După cuvântul tov. Dr. P. Balmuș, directorul Spitalului, care a arătat că muncitorii sanitari trebuie să devină fervenți apărători ai păcii, numeroși salariați și-au luat angajamente în muncă pentru îndeplinirea și depășirea Planului de Stat, pentru sprijinirea marelui front al partizanilor păcii.

CARNET EXTERN

Problema Triestului

Nota guvernului URSS referitoare la problema Triestului demască din nou uzelile războinice ale imperialiștilor anglo-americani. Impotriva tuturor stipulărilor din tratatele și convențiilor pe care ei înșiși le-au semnat, St. Unite, Anglia și Franța nu ține seamă nici de prevederile tratatului de pace cu Italia. Intr'adevăr, guvernele acestor state împiedecă declararea Triestului ca teritoriu liber, refuzând să aplice Statutul permanent și regulamentul provizoriu.

Mai mult decât atâta: militariștii anglo-americani au transformat Triestul într'un cap de pod al agresiunii, într'o bază de atac.

Nota sovietică desvăluie cu vigoare politica imperialismului anglo-american la Triest. Datorită unui regim polițist sprijinit de călăul Tito și de „creștinu," De Gasperi, Triestul este ținut samavolnic într'o situație ilegală. In concluzie, nota guvernului URSS cere:

1. Să se pună imediat în aplicare regulamentul regimului provizoriu al teritoriului liber al Triestului

2. Să se numească imediat un guvernator al teritoriului liber al Triestului.

3. Să se formeze, în conformitate cu prevederile tratatului de pace, un consiliu guvernamental provizoriu liber al Triestului;

4. Să se fixeze data intrării în vigoare a statutului permanent al teritoriului liber.

5. Să se lichideze baza navală militară anglo-americană ilegală dela Triest.

6. Să fie evacuate trupele britanice și americane de pe teritoriul liber al Triestului.

Satisfacerea acestor puncte ar constitui o însemnată contribuție la menținerea păcii.

Prin categorica sa intervenție, guvernul sovietic dovedește din nou principialitatea și consecvența atitudinii sale în politica externă.

Un avion „pierdut" pe când căuta...

Corespondentul din Washington al revistei „Christian Science Monitor", Joseph Harsch, recunoaște deschis că din informațiile existente reiese că avionul american „pierdut" a efectuat un zbor de recunoaștere, având ca obiectiv să spioneze sistemul de apărare sovietic.

Harsch scrie : „Trebue să știm cât mai precis cu putință ce se petrece la bazele navale rusești... coasta Mării Baltice ne interesează în mod special din mai multe motive... Aceste motive constitue o dovadă că avionul american dispărut în spațiul baltic efectua un zbor de recunoaștere".

Declarațiile lui Harsch contrazic astfel versiunea americană oficială că avionul „pierdut" efectua doar un zbor „obișnuit" și confirmă faptul că avionul încerca să afle secrete militare sovietice.

Harsch vorbește apoi despre posibilitatea ca zborurile provocatoare de recunoaștere ale avioanelor americane să se repete.

Un șlagăr vechi...

In Germania Occidentală, omul de încredere al imperialiștilor anglo-americani, Adenauer, continuă să țină în mod regulat discursuri cu un conținut naționalist-șovin.

Se cântă cu acest prilej și „Deutchland über alles", vechiul șlagăr al militarismului prusac.

„Democrații" ocupanți ai Germaniei vestice, anglo-americanii, se fac că nu aud vechiul refren pe care l-au încurajat nu demult și care a permis venirea la putere a lui Hitler.

Numai că și de data aceasta, lumea civilizată, lumea progresului va ști să înfrângă ciracii lui Hitler.

După naționalizarea unor imobile

Din galeria foștilor mari proprietari ieșeni

— Cum a ajuns Vasile Petrescu din Trifești, deținător a câtorva proprietăți la București și la Iași —

Acum vreo 20 de ani, Vasile Petrescu locuia în satul Trifești, comuna Hermeziu. N'avea nici de unele. Făcea cărăușie cu nisip, că munca câmpului nu-l scotea din sărăcie.

Petrescu era însă hotărît să parvie. Să parvie cu orice preț. Știa el atunci că aciuindu-se pe lângă un partid „istoric" are să „ajungă". Și așa a început dânsul să lingușească pe ciocoii liberali când veneau în propagandă electorală la Trifești.

— Coane, aici sunt eu omul matale îngâna mieros Petrescu, vreunui îmbulbat din oraș. A rămas omul partidului alcătuit din bancheri și moșieri, din afaceriști și mari engrosiști. Ii slujea plecat, supus. Le făcea servicii,— slugarnic. Devenise coada de topor a ciocoilor. Din când în când, stăpânii îi aruncau acolo un ciolan de ros.

Venea uneori la Iași, primea ordine și dispoziții, primea diferite directive de felul cum are să se poarte în alegeri și căpăta totodată o „mulțumire" pentru truda lui.

I s'a făcut rost să capete în arendă moșia lui Stroici. Ca arendaș se purta crud cu țăranii ce munceau la moșie. Faptele și nelegiuirile sale murdare sunt aduse ca mărturie de zeci de cetățeni. De atunci, de pe când era arendaș, Petrescu prin comportarea sa necinstită, prin felul nemilos cum a exploatat țăranii săraci din mijlocul cărora a pornit, a început să strângă bani. Bani murdari, căpătați din munca trudnică a celor mulți și obidiți.

Petrescu a investit veniturile sale nelegiuite în diferite afaceri. Mai întâi la Iași. Era coproprietarul fabricii de untdelemn „Oleia" dinpreună cu frații Țukerman. Apoi la București. Incet—încet, a isbutit să devină furnizorul armatei Prietenii politici ai lui Petrescu, liberalii, îl sprijineau. Se închideau ochii când furnizorul procura mărfuri de proastă calitate, fiindcă erau și ei interesați să pună mâna pe cotă parte.

Așa, din afacerile cele mai meschine, Petrescu cu averea copios rotunjită, isbutește să cumpere hotelul „Palace" din Iași al cărui proprietar a fost până în 1944, isbutește să cumpere marele imobil din strada Ștefan cel Mare Nr. 1 (piața Cuza Vodă), imobil care încorporează 26 apartamente, totalizând aproape 100 camere; își cumpără apoi o clădire în strada Sf. Teodor. Imobilul din strada Ștefan cel Mare îl trece pe numele fiicei sale, Ana. Până la urmă, din arendaș devine proprietarul moșiei lui Stroici.

A acaparat și câteva imobile la București.

Setea lui pentru îmbogățire fără muncă cinstită l-a făcut să întreprindă o afacere cu devize. Faptul a fost descoperit; justiția poporului l-a condamnat pe

A. M.

(Continuare în pag. 3-a)

Salariile în U. R. S. S.

de G. MOSCALENCO

Poporul sovietic sub conducerea Partidului Comunist (b), a înfăptuit planul gigantic de industrializare a țării. In decursul planurilor cincinale staliniste au fost ridicate mii de uzine mari, care au fost echipate și înzestrate cu o tehnică nouă înaintată. In decursul planurilor cincinale antebelice, producția industriei sovietice a crescut de 12 ori față de anul 1913, în timp ce industria marilor țări capitaliste în perioada dintre primul și al doilea război mondial s'a mărit doar cu 2o — 3o la sută.

In țările capitaliste apar tot mai numeroase simptomele crizei economice în plină desvoltare, volumul producției industriale se micșorează, iar șomajul crește.

Economia socialistă a Uniunii Sovietice, — care nu cunoaște anarhia producției, crizele, șomajul, mizeria maselor și celelalte plăgi și vicii ale capitalismului, vădește superioritatea ei față de economia capitalistă.

In decursul planului cincinal postbelic, producția globală a industriei sovietice crește anual cu 2o la sută, și chiar mai mult. In anul 1949 ea a depășit nivelul din anul antebelic 194o — cu 41 la sută. Productivitatea muncii industriale a crescut în decursul anului 1949 cu 13 la sută față de anul 1948, iar prețul de cost al producției a scăzut cu 7,3 la sută.

Una din importantele pârghii ale avântului economiei naționale a URSS este justa organizare a sistemului de salarizare. Statul sovietic a înfăptuit în fond prima fază a comunismului, — socialismul,— care are ca principiu: „Fiecare după capacitățile sale, fiecăruia după munca". Acest principiu stă la baza organizării sistemului de salarizare a muncitorilor și funcționarilor din Uniunea Sovietică, fiind astfel una din legile societății socialiste. Această lege asigură o justă îmbinare a intereselor personale cu cele sociale ale oamenilor muncii, crează cointeresarea materială a fiecărui muncitor pentru ridicarea muncii sale și accelerează desvoltarea forțelor de producție ale societății sovietice.

Statul sovietic fixează quantumul salariilor în raport cu desvoltarea forțelor de producție urmărind ridicarea neîntreruptă a nivelului de trai al oamenilor muncii, cât și în raport cu importanța diferitelor ramuri ale industriei în cadrul economiei naționale. In ceea ce privește nivelul salariaților stau în frunte întreprinderile industriale carbonifere, metalurgice petrolifere ș. a. m. d. Acest fapt contribue la atragerea forțelor de muncă în aceste ramuri de primă importanță ale economiei naționale și la o importantă ridicare a productivității muncii.

La fixarea quantumului salariilor mai este luată deasemenea în considerație deosebirea dintre munca calificată și cea necali-

(continuare în pag. 2-a)

Avântul luptei pentru pace

In iarna lui 1948, Editura în limbi străine — preţioasă sursă de răspândire a literaturii sovietice printre necunoscătorii limbei ruse — a tipărit în româneşte romanul „Lupta pentru pace" a scriitorului F. Panferov. Cititorii lui au putut să constate efortul izbutit al autorului pentru a ne reda sentimentul oamenilor sovietici de pe întreg cuprinsul Uniunii, din anii 1941 1945, sentimentul puternic, convingerea absolută că in mijlocul celor mai cumplite încercări, al celei mai vajnice apărări contra inamicului, apoi in al ofensivei zdrobitoare, ei făuresc garanţiile unei viitoare păci, trainice şi drepte. Sunt convinşi de aceasta lucrătorii uzinelor din Urali — descrişi cu atâta admiraţie de autor — partizanii din Ucraina, pictorița care, înainte de războ, se mulţumise a aşterne pe pânză frumuseţile Niprului. Acelaşi sentiment al unei lupte pentru pace, l'au avut în anii 1944-1945, toţi acei soldaţi, deveniţi tovarăşi de arme ai armatei sovietice, în continuarea ofensivei contra fasciştilor. Atunci s'a cimentat o solidaritate umană de neînvins, menită a activa astăzi intens contra campaniei imperialiste-războinice.

Titlul romanului lui Panferov, atât de semnificativ, este concretizat pentru întreaga activitate culturală, atât pe tărâm artistic, cât şi pe tărâm ştiinţific, din Uniunea Sovietică. In ţara socialismului, toate realizările au drept scop întărirea păcii, asigurarea unei vieţi rodnice şi drepte pentru toţi oamenii muncii, demascarea acţiunilor claselor exploatatoare din restul lumii, clase ce se află pe calea unei inevitabile pieiri. Pe măsură ce tabăra imperialistă utilizează sabotajul in toate domeniile şi organizează o muncă nefastă şi criminală in vederea distrugerii sistematice, în masă, degradând astfel ştiinţa, Uniunea Sovietică îşi păstrează în mod consecvent poziţia netă contra războiului, activând intens şi susţinut pentru menţinerea păcii, condiţie vitală a construirii socialismului in întreaga lume. Războiul nu e decât o ultimă soluţie, o ultimă armă a unei clase în descompunere, ale căror efecte se vor întoarce, fireşte, tot împotriva celor ce l-au provocat.

După suferinţele şi pierderile recentului războiu, se ridică lupta constructivă a Uniunii Sovietice şi a popoarelor din lumea întreagă pentru garantarea păcii cinstite, fără compromisuri, fără ascunzişuri diplomatice. Ca să garanteze această pace, militează massele muncitoare din URSS cari înţeleg să-şi onoreze meseria, să şi valorifice descoperirile. Ca să garanteze această pace, militează neobosiţii literaţii, artiştii, savanţii sovietici, făuritori ai unui nou umanism. Pentru pace lucrează istoricii din Uniunea Sovietică, atunci când, cercetând cauzele războaielor trecute — desvălue esenţa luptei de clasă şi fraudele, dintr'un trecut nu tocmai îndepărtat ale stăpânitorilor tiranici ce aruncau popoarele unele împotriva altora, sub pretextul antagonismelor naţionale. Pentru pace lucrează, bătrânul istoric şi academician Tarlé, neîntrecut cercetător al războiului Crimeii, polemizând cu o vervă niciodată secată, cu desăvârşită competinţă, pe tema falsificărilor engleze ale politicii coloniale britanice din trecut şi de azi. Pentru pace luptă prin cuvânt şi scris, romancierii, poeţii, criticii, esseiştii sovietici, şi că pacea lumii constitue ţinta preocupărilor lor veşnic active, a dovedit-o şi recentul congres al Uniunii Scriitorilor sovietici, prin cuvântul celui mai autorizat reprezentant al ei, Alexandru Fadeev. Şi vrem să credem că toţi cititorii „Tinerii Gărzi", pentru cari comsomoliştii lui Fadeev, vor rămâne figuri de neuitat—eroice şi mişcătoare figuri ale unei tinereţi incomparabile prin puterea ei de jertfă—vor lupta ca să evite generaţiei tinere de azi, oroarea războiului, marea problemă ce preocupă azi omenirea.

Vedem faţă în faţă două tabere: într'o parte se pregăteşte războiul, distrugerea, moartea, barbaria, întoarcerea de pe drumul civilizaţiei; în cealaltă, lupta pentru păstrarea şi garantarea păcii, pentru realizarea solidarităţii umane, pentru ridicarea nivelului de viaţă, pentru creaţie. Oricărui om conştient şi raţional, alegerea între aceste două concepţii îi este uşoară — iar fapta îi trebuie dedicată scopului comun al masselor muncitoare din întreaga lume, a căror lozincă e tocmai acel titlu de roman sovietic, menţionat la început: „Lupta pentru pace".

R. CIOCAN
conferenţiar univ.

PUNCTE

Negrul

Premiera piesei lui Atanasiu-Atlas „Negrul" va avea loc pe scena ieşană în seara zilei de 10 Mai. Până atunci continuă spectacole cu „Cale liberă". „Confruntarea" şi „Cenuşăreasa".

Distribuţia

Din distribuţie fac parte: Gică Popovici, N. Veniaş, M. Grosaru, Eliza Nicolau, Petru Gheorghiu, Puiu Simionescu, Flavius Constantinescu, Remus Ionaşcu, Traian Chiţescu, C. Pânzaru, Angela Bârsan, I. R. Matache, I. Schimbinschi, etc.

„Iaşul nou"

In atelierele tipografice „Lupta Moldovei" se lucrează în momentul de faţă la revista „Iaşul nou" — almanah al Uniunii Scriitorilor din R. P. R.

Revista cuprinde poezii şi proză scrise de creatorii ieşeni, precum şi un bogat material critic: cronici, recenzii, note.

Titlul 1000

Editura de Stat a înregistrat în prima jumătate a lunii Aprilie odată cu editarea lucrării „Pasărea Primăverii" de S. Matislavschi apariţia celui de al 1000-lea titlu fără a socoti titlurile manualelor şcolare.

Editura de Stat a realizat în cei patru ani de activitate numeroase progrese în domeniul răspândirii culturii în marile mase ale poporului.

Astfel, în Editura de Stat s'au înregistrat tiraje de 20.000 exemplare la lucrările de pedagogie, 30.000—50.000 exemplare la opere literare ca „Furtuna" de Ilya Ehrenburg, „Desculţ" de Zaharia Stancu, „Negura" de Eusebiu Camilar etc. iar în sectorul ştiinţific tiraje de 50.000 — 100.000 exemplare mai ales la cărţile şi broşurile din domeniul agronomiei.

Editura de Stat a tipărit până acum 250 traduceri din autori sovietici (din care 20 în traducere maghiară şi 11 în traducere germană) în tiraj de peste 1.000.000 exemplare.

Sărbătorirea laureaţilor premiului Stalin

In Casa Centrală a literaţilor a avut loc o întrunire a scriitorilor din Moscova, consacrată acordării premiului „Stalin" pentru lucrări deosebite în domeniul literaturii şi artei, în anul 1949. Prin Decizia Consiliului de Miniştri al URSS au fost distinse cu premiul „Stalin" operele şi lucrările a 34 de prozatori, poeţi dramaturgi şi critici literari.

Felicitând în numele Uniunii scriitorilor sovietici din URSS pe noii laureaţi ai premiului „Stalin", poetul Alexei Surkov a subliniat că acordarea acestui titlu dovedeşte că literatura sovietică este într'adevăr populară, pe înţelesul celor mai largi mase de oameni sovietici.

Laureaţii premiului „Stalin" — poeţii Lew Oşanin şi Evghenii Dolmatovsk scriitorul Alexei Musatov şi dramaturgii Boris Lavrenev şi Serghei Mihailov,— au ţinut cuvântări emoţionante, pătrunse de o puternică dragoste faţă de Guvernul Sovietic, Partidul Bolşevic şi conducătorul poporului sovietic,— I. V. Stalin.

Participanţii la întrunire au trimis o scrisoare de salut lui I. V. Stalin.

Cărţi medicale

Editura de Stat pentru literatură medicală, „Medghiz", din URSS îşi extinde anul acesta activitatea Editura a început să tipărească volume de chirurgie, pediatrie, terapie, etc. Aceste volume sunt întocmite de cei mai de seamă oameni de ştiinţă sovietici. Se vor edita un număr mai mare de cărţi despre problemele ocrotirii sănătăţii publice, destinate pentru masele largi de cititori. Anul trecut, editura a tipărit peste 11.000.000 exemplare de cărţi şi reviste de medicină. Intr'un tiraj excepţional va apare lucrarea capitală intitulată „Experienţa medicinei sovietice în Marele Război pentru Apărarea Patriei (1941—1945)".

Ce să citim

N. A. Dobroliubov: Opere alese

Lenin — vorbind despre Dobroliubov — arată că întregii Rusii progresiste îi este drag acest *„scriitor, care ura cu pasiune bunul plac şi care aştepta cu pasiune revolta poporului împotriva „turcilor dinăuntru" — împotriva guvernului autocrat"*.

Intr'adevăr, Dobroliubov a fost un înfocat patriot şi democrat revoluţionar. El a iubit poporul şi a fost un duşman neîmpăcat al ţarismului, al nobilimii reacţionare şi al regimului iobăgist.

Opera lui Dobroliubov nu poate fi înţeleasă înafara adâncului clocot de revoltă şi luptă, care ea dominat viaţa. Combătând cu înverşunare iluziile celor ce susţineau că „îmbunătăţirile" pot fi obţinute pe cale paşnică, Dobroliubov propovăduia ideia revoluţiei, pe care o numea „ziua cea adevărată a intervenţiei spontane a vieţii poporului", în care vedea singura cale posibilă pentru îndreptarea relelor aşezări sociale din timpul său.

Dobroliubov şi-a afirmat ideile mai ales pe tărâmul criticei literare. El a dus mai departe estetica revoluţionară a lui Belinschi şi Cernaşevschi, a criticat idealismul situându-se pe poziţiile esteticei materialiste, a combătut cu putere teoria reacţionară a „artei pentru artă", cerând artei şi literaturii o interpretare realistă a vieţii.

Opera critică a lui Dobroliubov ne înarmează şi azi în lupta împotriva cosmopolitismului, a formalismului, a naturalismului, în lupta pentru o artă legată de popor, pusă în slujba poporului, pentru o artă cu un înalt conţinut ideologic.

In curând, vor apare în româneşte, în editura Cartea Rusă, „Opere alese" ale lui N. A. Dobroliubov, conţinând următoarele mari articole:

„Schiţe din provincie (din însemnările domnului consilier de curte în retragere Scedrin, culese şi publicate de M. E. Saltâcov);" „Ce e oblomovismul?"; „Impărăţia întunericului" şi „O rază de lumină în împărăţia întunericului" (articole despre A. N. Ostrovschi); „Operele lui V. Belinschi".

Prefaţa la volumul românesc al „Operelor alese" ale lui Dobroliubov este semnat de M. Novicov.

TOATE SPORTURILE

Handbal

Duminică, în deschidere la jocul divizionar CSU Iaşi-Progresul ICAS Bucureşti s'a disputat întâlnirea de handball CSU-Armata. Studenţii au câştigat cu 6-2 (3-1) Au înscris: Lindenbach (2), Constantinescu (2) şi Baloş (2) pentru CSU; Mareş şi Butnaru pentru Armata.

Ciclism

Campionatul judeţean de semi-fond, la ciclism a avut o desfăşurare animată, iar rezultatele n'au fost lipsite de surprize: favoritul cursei, M. Chelărescu s'a clasat pe locul secund, primul loc revenind lui Hermeziu Liviu (LB Nr. 2) care a parcurs distanţa de 54 km. în o oră şi 35 minute.

Domnaru Gh. s'a clasat al treilea.

Campionatul Naţional de Cros „Să întâmpinăm 1 Mai"

Din sutele şi miile de tineri care au participat în primele faze ale Campionatului Naţional de Cros „Să întâmpinăm 1 Mai", eri au alergat cei mai buni atleţi, acei care au reuşit să se claseze pe primele locuri în crosurile anterioare.

Pentru prima oară în cadrul acestei competiţii, s'au întâlnit Duminică tinerii ţărani muncitori cu tineretul muncitor din oraşul nostru. Campionatele judeţene s'au bucurat de un succes remarcabil, atât în ceiace priveşte mobilizarea tinerilor cât şi a spectacolului pe care l-au oferit. Intr'adevăr lupta finală din cadrul fiecărei categorii a fost atât de strânsă şi de dramatică încât a ridicat tribunele în picioare.

Şi acum o deficienţă: a lipsit echipamentul necesar şi corespunzător pentru concurenţii din mediul rural.

S'au clasat pentru finalele dela Bucureşti următorii:

Juniori (3000 m.)
Huţanu Florin (Şc. Met.)
Seniori (5000 m.)
Ursu Aurel (CSU)
Junioare (1000 m.
Gălcă Elisabeta (Şc. Şt. Com.)
Senioare (1000 m.)
Carp Elena (Flamura Roşie)

Box

In sala cinematografului „Maxim Gorki" a avut loc Duminică o reuniune pugilistică organizată de colectivul Flamura Roşie. S'au înregistrat următoarele rezultate:

Cat. hârtie

Creţu Const. (Fl. Roşie) bate la puncte pe Calinciuc Const. (Fl. Roşie).

Cat. muscă

Stanciu Const (Fl. Roşie) bate la puncte pe Iacob Nic. (Locomotiva).

Cat. pană

Uncescu Paul (Fl. Roşie) dispune la puncte de Constantinescu (Dinamo).

*

Mul Gh. (Fl. Roşie) învinge la puncte pe Ungureanu Gh. (Locomotiva).

*

Asofiei Mihai (Fl. Roşie)

(continuare în pag. 3-a)

Cum trebue să lupte ţăranca muncitoare din Republica noastră Populară pentru pace şi o viaţă mai bună

„Femeile în colhozuri sunt o forţă mare. A ţine această forţă sub obroc, înseamnă a săvârşi o crimă. Datoria noastră este să promovăm femeile în colhozuri şi să punem această forţă în acţiune" (Stalin—Cuvântare rostită la primul congres al colhoznicilor udarnici din U. R. S. S., pagina 17).

Infăptuirea Republicii noastre a însemnat curmarea unui şir întreg de nedreptăţi şi umilinţe ce apăsau de veacuri poporul muncitor. Printre milioanele de asupriţi care au fost treziţi la o viaţă nouă se află şi femeia. După pilda marei noastre eliberatoare, Uniunea Sovietică, unde în urma revoluţiei socialiste femeia a fost eliberată din robia ei de veacuri, devenind egală cu bărbatul în drepturi şi datorii, regimul nostru de democraţie populară pornind cu hotărîre să pună capăt pentru totdeauna stării de asuprire, a deschis femeilor muncitoare dela oraş şi sat o cale nouă, cale ce duce spre o viaţă fericită pentru ea şi copiii ei.

Broşura „Rolul femeii la sate", apărută în Editura Partidului Muncitoresc Român, arată măsurile pe care le-a luat Partidul în străduinţa lui de a uşura şi de a îmbunătăţi traiul ţărăncii muncitoare, precum şi rolul însemnat pe care aceasta este chemată să-l joace în viaţa satului.

Prin munca lor fără preget, prin munca lor hotărîtă împotriva duşmanilor poporului muncitor, ţărăncile muncitoare trebue să contribue la întărirea patriei noastre, la străduinţele oamenilor muncii de a construi socialismul.

La îndeplinirea muncilor agricole, începând cu însămânţările de primăvară şi până toamna târziu, când se culeg ultimele roade ale pământului, în perioada colectărilor, ţărăncile muncitoare trebue să muncească cu râvnă pentru îndeplinirea Planului în agricultură. Ţărăncile mai ridicate, membre de partid, sau din celelalte organizaţii de massă, conduse şi îndrumate de Partid, au datoria să lămurească pe soţii lor şi pe tovarăşele mai puţin ridicate de foloasele unei munci chibzuite, făcute la timp şi cu unelte bune, de scopul colectărilor, de însemnătatea deosebită a sarcinii ce revine ţărănimii muncitoare în îndeplinirea Planului în agricultură. Ele trebue să arate că numai asigurând pâinea muncitorilor dela oraş, aceştia vor putea munci mai mult şi mai bine vor putea îndeplini şi depăşi Planul de Stat, asigurând bunăstarea întregului popor muncitor.

Sarcina cea mai de seamă ce revine ţărăncilor muncitoare este de a sprijini din toate puterile lupta partidului pentru transformarea socialistă a agriculturii noastre, care va aduce pentru ţărănimea muncitoare eliberarea ei din mizerie, exploatare şi neştiinţă. Numai în gospodăria agricolă colectivă, femeia se va bucura de o viaţă nouă, fericită, egală cu bărbatul. Deaceea femeile muncitoare din satele noastre trebuie să asculte învăţăturile Partidului, isvorîte din dragostea pe care acesta o poartă oamenilor muncii. Ele trebue să demaşte fără cruţare şi să combată superstiţiile, uneltirile şi acţiunile chiaburilor care în ura lor sălbatecă caută prin orice mijloace să zădărnicească construirea socialismului la sate.

La această luptă hotărîtoare pentru o viaţă mai bună, sătencele noastre au ca exemplu experienţa bogată a colhoznicelor sovietice. Luptând pentru construirea socialismului, ţărăncile muncitoare vor împleti acţiunile constructive pentru întărirea şi înflorirea patriei lor, cu lupta pentru pace a tuturor femeilor din lumea întreagă, luptă înverşunată împotriva imperialiştilor agresivi şi a cozilor lor de topor dela sate.

Lucrarea a apărut în editura P.M.R.

(urmare din pag. I-a)

Salariile în U. R. S. S.

ficată, între munca grea şi cea uşoară. Munca calificată, ca de pildă munca constructorului, este plătită mai mult, deoarece această muncă e de calitate superioară, ea cerând cunoştinţe speciale, de o mai mare valoare. La muncile din mine, din atelierele cu temperaturi ridicate şi la alte munci grele, lucrătorii primesc salarii mai mari de cât acela care lucrează în condiţii mai uşoare.

Stabilirea salariului după cantitatea şi calitatea muncii, constitue un important factor al neîntreruptei ridicări a calificării muncitorilor şi funcţionarilor, a sporirii productivităţii muncii lor şi deci, în ultimă instanţă, a creşterii forţelor de producţie ale societăţii socialiste.

Salariul în acord, corespunde pe deplin acestor scopuri în care caz câştigul lucrătorului e direct proporţional cu rezultatele muncii sale. Plata în acord a muncii sporeşte interesul lucrătorului, pentru obţinerea unei cât mai mari productivităţi în muncă. Ea contribue la desvoltarea mecanizării şi raţionalizării proceselor de producţie, precum şi la îmbunătăţirea utilizării utilajului şi a sculelor.

Mişcarea muncitorilor înaintaţi pentru sporirea cât mai largă a producţiei cu aceleaşi suprafeţe ale întreprinderilor şi acelaşi utilaj a căpătat o largă răspândire în URSS. In domeniul construcţiilor de maşini a căpătat o mare desvoltare iniţiativa stahanoviştilor, pentru tăerea rapidă a metalelor, introducerea mecanizării complexe a muncii, îmbunătăţirea utilizării mecanismelor existente în industria carboniferă şi cea a lemnului introducerea metodelor rapide şi permanente de muncă în industria construcţiilor ş.a.m.d.

Salariile în acord constitue una din premizele necesare largii desvoltări în URSS a întrecerii socialiste a acestei puternice pârghii pentru ridicarea productivităţii muncii.

Pe lângă imensa importanţă a salariilor în lupta desfăşurată pentru ridicarea productivităţii muncii şi mai marea desvoltare a producţiei socialiste trebue relevat rolul acestora în neîntrerupta îmbunătăţire a situaţiei materiale şi culturale a oamenilor muncii. Pe an ce trece se măreşte fondul salariilor, şi ceeace e deosebit de important se măresc salariile reale ale muncitorilor şi funcţionarilor. In anul 1948 fondul salariilor s'a mărit aproape de două ori în comparaţie cu anul 1940.

In urma reformei monetare din anul 1947 a desfiinţării cartelelor şi a reducerii preţurilor mărfurilor de larg consum, salariile reale au crescut în anul 1948, mai bine de două ori faţă anul 1947. Veniturile muncitorilor şi funcţionarilor comparate după valoarea pe cap de lucrător, s'au mărit în anul 1949 cu 24 la sută faţă de anul 1940.

In legătură cu noile succese ale industriei şi agriculturii, cu sporirea productivităţii muncii şi scăderea costurilor de producţie în URSS, la 1 Martie 1950 s'a decis o nouă importantă scădere a preţurilor de stat la produsele alimentare şi mărfurile industriale de larg consum. In urma acestei scăderi, populaţia va câştiga în decurs de an an, cel puţin 110 miliarde ruble.

In timp ce în regimul capitalist salariul este singurul izvor de existenţă al muncitorului, în URSS, buna stare materială a muncitorilor şi funcţionarilor nu este determinată numai de salariul primit. *Statul sovietic cheltueşte anual enorme sume pentru asigurările sociale, pensii alocaţii pentru sanatorii şi case de odihnă, pentru instituţiile pentru copii, pentru mamele cu mulţi copii, pentru văduve, ajutorul medical, învăţământ şi ridicarea calificării muncitorilor, pentru concediile plătite de către Stat ş.a.m.d.* Numai în decursul anului 1949 aceste cheltueli au fost de 110 miliarde ruble, adică de trei ori mai mari faţă de anul 1940.

Aşa dar, salariile constitue, în condiţiile economiei socialiste planificate o importantă pârghie a ridicării productivităţii muncii, a desvoltării producţiei socialiste şi a neîntreruptei creşteri a bunei stări a oamenilor muncii.

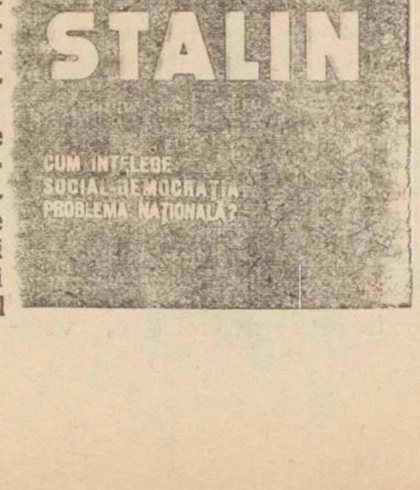

Contribuția Confederației Generale a Muncii la acțiunea de construcții de locuințe muncitorești

În bugetul Asigurărilor Sociale de Stat pe anul 1950, s'a prevăzut suma de lei 1.530.000.000 lei pentru construcții de case de odihnă, care sunt necesare în anii următori, în vederea trimiterii unui număr din ce în ce mai mare de salariați, în stațiunile dela munte și mare.

Față de Hotărîrea din Februarie 1950, a C C al PMR și a Consiliului de Miniștri, asupra măsurilor ce trebuiesc luate pentru îmbunătățirea condițiilor de trai ale muncitorilor, tehnicenilor și funcționarilor care depun eforturi susținute pentru ridicarea productivității muncii și depășirea Planului de Stat, Hotărîre în care se prevede construirea de locuințe muncitorești, Comitetul Executiv al C G M a reexaminat planul de construcții de case de odihnă la munte și mare.

In urma analizei făcute, Comitetul Executiv al CGM a constatat că se poate realiza în bune condițiuni planul de odihnă pe 1950, prin folosirea în tot cursul anului a caselor corespunzătoare. În acelaș timp, prin extinderea acțiunii de reparații transformări și amenajări a caselor nefolosite până în prezent se poate mări capacitatea de cazare a stațiunilor pe anul 1951.

In consecință Comitetul Executiv al C G M ținând seamă de necesitatea construirii de locuințe muncitorești, a hotărît să propună Consiliului de Miniștri ca din suma prevăzută pentru construcțiile de case de odihnă pe 1950, suma de lei 1.351.000.000 să fie folosită pentru construcții de locuințe în principalele centre industriale, unde se simte cea mai mare nevoie.

Propunerea Comitetului Executiv al C. G. M. a fost aprobată de Consiliul de Miniștri, care a hotărît ca suma de lei 1.351.000.000 să fie repartizată pe Ministere, în felul următor:

Ministerul Minelor și Petrolului, pentru construcții de locuințe în localitățile: Moinești, Zemeș, Târgoviște, Băicoi, Boldești, Petrila, Filipești de Pădure, Căpeni, Sărmășag, Comănești și Asău lei 430.000.000.

Ministerul Metalurgiei și Industriei Chimice, pentru construcții de locuințe în localitățile: București, (Uzinele 23 Aug st), regiunea Baia Mare, Tohani-Brașov, Bacău (Fabrica „Muncitorul Liber"), Cugir, Târnăveni și Valea Sadului-Gorj) lei 445 milioane.

Ministerului Industriei Ușoare, pentru construcții de locuințe în localitățile: Târgoviște (Filatura Olga Bancic), Iași, Galați, Lupeni și Pădurea Neagră lei 96 milioane.

Departamentul C. F. R. pentru construcții de locuințe în localitățile: Pașcani, Iași, Cluj, Simeria și Călnic lei 160.000.000.

Ministerului Construcțiilor, pentru construcții de locuințe la Brașov (Fabrica (Temelia) lei 20 milioane.

Ministerului Agriculturii pentru construcții de locuințe în localitățile ce se vor stabili de către Minister în colaborare cu Uniunea Sindicatelor de Salariați Agricoli lei 200.000.000.

Unele aspecte din munca de reeducare a surdo-muților

— Situația centrului din localitate —

Institutul de cercetări științifice pentru recuperarea deficiențelor, Filiala Iași, în urma sarcinelor trasate de către Ministerul Muncii și Prevederilor Sociale a pășit la desfășurarea unei ample activități.

Intreprinzând o serie de deplasări la Centrele de reeducare Cârjoaia, Pojorâta, etc., corpul de techicieni care urmărește aplicarea diferitelor probleme ce preocupă în mod deosebit aceste centre, au făcut o serie de constatări asupra modului în care se desfășoară activitatea semnalând părțile pozitive și propunând în acelaș timp soluții practice pentru remedierea lipsurilor.

In rândurile care urmează ne vom ocupa de unul din aspectele activității Institutului sus amintit și anume problema surdo-muților.

•

Activitatea de reeducare a deficienților senzoriali (surdo-muți) este desfășurată în cadrul unui singur centru care funcționează în orașul Iași (Str. Zmeu). Acest centru care deservește întreaga Regională a Moldovei, pe lîngă faptul că nu are suficiente condițiuni de funcționare, nu poate face față numarului mare de deficienți veniți pentru a se reeduca.

Localul este nespațios, nu dispune de instalații proprii care să posibiliteze desfășurarea unei rodnice activități, celor 103 deficienți, nepu ându-li-se deci asigura reeducarea necesară.

Deasemenea trebuie să se inițieze cursuri de specializare a actualilor tehnicieni cari încadrează acest centru spre a se evita situația de loc potrivită bunului mers al activității, situație în care unii tehnicieni, nefamiliari față cu anumite metode se indeletnicesc, fără competență, cu predarea cunoștințelor adequate muncii de reeducare a deficienților respectivi.

In afară de acestea activitatea centrului înregistrează și alte lipsuri, pe care organele în drept vor trebui să le privească cu toată seriozitatea, luându-se măsurile cele mai potrivite pentru a fi înlăturate.

Este foarte necesar ca Secțiunile de Invățământ ale Județelor din Regionala Moldovei, în colaborare cu Secțiunile Muncă și Prevederi Sociale, pe baza directivelor elaborate de către Filiala Iași a Institutului să organizeze de urgență efectuarea unui recensământ al surdo-muților.

Prin acest recensământ se va putea ajunge la depistarea tuturor cazurilor existente pe teritoriul Județului, și centralizarea numărului lor.

Cunoscându-se numărul precis al surdo-muților munca de reeducare va putea fi minuțios organizată și intensificată trecându-se, eventual, la crearea unor noi centre, în care să poată fi cuprinși toți acești deficienți.

I. HANGANU

Bătălia examenelor trebue câștigată!

(urmare din pag. 1-a)

Intr'adevăr, în viața școlară a Iașului se poate vorbi de o cotitură. De acest lucru însă nu trebue să fie interesate numai cadrele didactice, ci și elevii și părinții acestora. Deci, cu toții să pornim cu avânt la o muncă spornică sprijinind eforturile Ministerului și ale profesorilor. Bătălia examenelor trebue cu orice preț câștigată!

Din galeria foștilor mari proprietari ieșeni

(urmare din pag. I-a)

Vasile Petrescu la trei ani închisoare.

Decretul pentru naționalizarea unor imobile, actul revoluționar înfăptuit de Partidul și Guvernul nostru smulge și din mâna hrăpăreață a lui Petrescu clădirile pe care le-a exploatat. Acuma ele au devenit bunuri ale poporului muncitor.

Oamenii muncii au îndatorirea să păstreze în cele mai bune condițiuni aceste bunuri intrate în proprietatea Statului.

Toate sporturile

(urmare din pag. 2-a)

face match nul cu Andrei Marin (Dinamo).

Cat. semi-mijlocie

Buzac Ion (Locomotiva) bate la puncte pe Enache Petru.

Leonida Cotidis a făcut o demonstrație în compania lui Cojocaru Gh.

La sfârșit a avut loc o demonstrație de gimnastică la bară fixă și paralele.

Pe marginea jocului divizionar de football Progresul Buc-CSU Iași

Așa cum s'au prezentat studenții în jocul de football disputat Duminică în compania Progresului București, lasă să se întrevadă că formația universitară se prezintă din ce în ce mai slab, trecând printr'un accentuat declin de formă.

Lipsa unei concepții de joc, dezorganizarea compartimentului defensiv prin indisponibilitatea jucătorilor Hoisan și Iliuțan, jocul fără orizont practicat de unii dintre jucători (Scheiner, Tudor, Talpă, Popa) și o serie întreagă de lipsuri au dus la obținerea unor slabe rezultate pe teren propriu, iar înfrângerea categorică dela Sf. Gheorghe este astfel explicabilă.

Revenind la jocul de Duminică trebue să observăm că puțin a lipsit ca Progresul, o echipă situată în periferia clasamentului—să și adjudece o victorie. Studenții au reușit să egaleze după o lovitură de pedeapsă dela 18 m. executată perfect de către Gârleanu, lovitură care a fost acordată cu prea multă ușurință de însăși arbitru.

Pe viitor studenții trebue să-și lichideze lipsurile existente, dovedind o preocupare mai serioasă în jocurile divizionare pe care le mai au de susținut.

Mica publicitate

PIERDUT buletinul biroului de populație Iași, carnet de studentă pe numele Vasiliu Rodica, din str. Păcurari 23.

Le declar nule.

PIERDUT diploma de bacalaureat eliberată de Liceul Negoescu din București Seria 1946 pe numele Dutescu Elena din Iași str. Păcurari nr. 7. O declar nulă.

INFORMAȚIUNI

Un Institut de Filologie la Iași

Sâmbătă 22 Aprilie a. c., în prezența d-lui vice-președinte al Prezidium-ului Marei Adunări, Petre Constantinescu-Iași, s'a constituit la Iași un Institut de Filologie pe lângă Filiala Academiei R. P. R.

Concursul pionierilor

Duminică dimineață s'a ținut în sala Teatrului Evreesc din Iași concursul pionierilor din localitate.

Au participat 18 echipe artistice, care au dovedit avântul pe care l-a luat viața artistică și culturală în rândul pionierilor.

Symposion literar

Astăzi la orele 17, Filiala din Iași a Societății pentru răspândirea culturii și științei organizează un symposion literar închinat comemorării a 80 de ani dela nașterea lui Lenin.

Symposionul se va ține în Amfiteatrul Philippide dela Facultatea de Filologie.

Distribuirea rațiilor de alimente pentru unele categorii de salariați

Secțiunea Comercială a orașului pune în vedere tuturor delegaților întreprinderilor și instituțiilor din localitate a căror salariați primesc alimente raționalizate (pâine, carne, etc.) pe bază de bonuri colective că vor trebui să se prezinte Miercurl 26 Aprilie a. c. la Sediul acestei Secțiuni din str. Cuza-Vodă, pentru a primi bonurile respective de alimente ce urmează a li se distribui.

Constituirea Sfatului Pionierilor din Iași

Vineri după amiază, a avut loc la sediul Județenei UTM, constituirea Sfatului Pionierilor, Sfat menit să ajute în muncă Organizația de pionieri din localitate prin sugestii și prin sprijinirea efectivă a tuturor acțiunilor pionierești.

In Sfatul Pionierilor sunt aleși:

Alexa Ioan secretar al Comitetului Județean UTM. Lesner Lerisecretar adjunct al Comitetului Județean de de Partid, N. Manolache președinte al Consiliului Sindical Județean, Ciutacu Ecaterina secretara Comitetului Județean U F. D. R. Ciornei Gavri dela Regiunea IV-a militară, Prof. Mendel Haimovici academician, Otilia Cazimir scriitoare, Merjvinschi Francisc fruntaș în producție decorat cu „Ordinul Muncii.

Vișinovschi Iosif redactor șef al ziarului Lupta Moldovei, Mazilu Emil președindele Comitetului Provizoriu Județean, Anton Paluga președintele Comitetului Provizoriu Orășenesc, Toltea C. șeful secției județene de învățământ, Botez Viorica șefa secției de învățământ a orașului, Foca Elena profesoară, Ligheti I. director de scenă, Lazăr Andrei și Pocol Gavril din partea C. C. F. S.-ului, Ludovic Nasch inginer, Benditer Janeta conferențiară universitară, Topor Neculai fruntaș în producție și inovator, Lupu Tamara instructo de pionieri, Popovici Constantin responsabilul Secției de Pionieri, Cocoi Mihai instructor central pionieri, Jeanrenaud Elena conf. univ. și A. Moisi directorul Regionalei CFR.

ASTAZI
La „Maxim Gorki"
PREMIERA
O producție „MOSFILM"
Prima iubire
— cu —
Valentina Karavaeva, M. Kuznețov, D. Pankratova, V. Altaiskaia

Cinema SIDOLI
Prezintă cu începere de Joi 20 până Joi 27 Aprilie 1950
Un program special de
DESENE ANIMATE
Pădurea fermecată
Guleras Cenușiu — Iepurașul cel isteț — Lupul îngâmfat — Cucul și graurul — Leul și iepurașul
Complectare Jurnal ROMFILM

La Cinema PUȘKIN
Prezintă cu începere de Joi 20 până Duminică 30 Aprilie 1950
PREMIERA
Poveste cotidiană
cu Gustav Frohlich, Marianne Simson, Karl Schönböck
Complectare Jurnal ROMFILM

CINEMA TIMPURI NOI
Prezintă cu începere de Luni 24 Aprilie 1950
Un program variat compus din
Curse de motociclete
BAZELE AGRICULTURII
de asolament rațional
Conacurile din împrejurimile Moscovei
Sportul Sovietic Nr. 7
Jurnal Romfilm Nr. 14 — Jurnal Sovietic Nr. 4
INTRAREA GENERALA 15 LEI

Filarmonica de Stat „Moldova"
Sala Teatrului Național
VINERI 28 Aprilie 1950 ora 20,30
CONCERT SIMFONIC
Dirijor:
SERGIU COMISSIONA
Soliști: TRAIAN UILECAN — tenor; NICULAE RAFAEL — bass
PROGRAM:
1. GLINKA: Kamarinskaia fantezie pe două teme ruse (în primă audiție)
2. CEAICOVSKY: Dece — RIMSKY-KORSAKOV: aria lui Levko din opera „O noapte de Mai" — ACHIM STOIA: Invârtita dela Sibiu — solist Traian Ailecan
3. EDGAR COSMA: Două imagini pentru film (în primă audiție)
4. E. ROBINSON: Cântec despre Joe Hill — SPOLIANSKY CORNIȘEL: Cântec de libertate — solist Niculae Rafael
BAZAVAN: Foae verde firul ierbii
5. BEETHOVEN: Simfonia I
6. WEBER: Uvertura Freischutz
Biletele la „AGES" Str. Republicii 20 Tel. 1422

Circul KRATEYL
din BUCUREȘTI
Instalat în Piața Halei
Azi și în fiecare seară ora 8,30
PROGRAM Nr. 1
Cu cei mai vestiți acrobați, comici, jockey și dresori, afară din program renumitul prestidigitator
TIHANYI
Miercuri, Sâmbătă și Duminică
MATINEU la ora 4 și seara la 8,30

R. P. R.
Comitetul Provizoriu al Comunei urbane Iași

Comunicat

Se aduce la cunoștința tuturor Instituțiilor, Intreprinderilor, Organizațiilor Politice și de masă din oraș și județ (Comit. Prov. oraș, județ, plăși și comune, intreprinderi economice, școli de toate categoriile, sanatorii, spitale, dispensare, creșe, cămine de zi, instanțe judecătorești de toate categoriile, penitenciare, sucursale și agenții B. R. P. R. și C.E.C. oficii P.T.T. gospodării agricole de Stat și colective, centre de mașini agricole, S.M.T.-uri cooperative meșteșugărești și de consum, unități M. A. T. și C.A.M. case de odihnă, cantine și restaurante de Stat (precum și organizațiile politice și de masă) P.M.R. U.T.M., U.F.D.R., A.R.L.U.S., Sindicate, Fr. Plugarilor, Crucea Roșie, unități sportive etc.) că urmează a complecta până cel mai târziu în ziua de 26 Aprilie 1950 o declarație de lemne de foc necesare NUMAI PENTRU INCALZIT pe intervalul de 1 Aprilie 31 Decembrie 1950.

Declarațiile se vor ridica și depune la sediul întreprinderii „Combustibilul" din Str. V. Alexandri Nr. 14 (localul Comitetului Provizoriu) începând din ziua de 23 Aprilie 1950.

Se atrage atențiunea că organizațiile, instituțiile și întreprinderile care nu vor complecta aceste declarații în termenul amintit mai sus, nu vor primi nicio cotă de lemne pe 1950.

Se precizează că în declarații nu se vor trece lemnele necesare pentru producție.

Totodată se reamintește tuturor instituțiilor și întreprinderilor din oraș și județ care au nevoie de lemne de foc pentru încălzit și producție pe anul 1950, să se adreseze Ministerului sau Centralei Industriale de care depinde fiecare pentru ca acestea la rândul lor să ceară planificarea lemnelor dela Comisiunea de Stat a Planificării, întrucât declarațiile de mai sus nu înlocuesc cererile de lemne care trebuesc făcute după normele amintite.

Președinte
A. PALUGA

Secretar,
I. BENDITER
Șeful Secțiunii Gosp. Locale
A. CRIPS

Pierdut diploma de bacalaureat eliberată de Liceul Negoescu din București seria 1946, pe numele Dutescu Elena din Iași str. Păcurari Nr. 7. O declar nulă:

ULTIMELE ŞTIRI

La luptă pentru pace!

Oamenii muncii din R. P. Albania semnează cu entuziasm Apelul pentru Pace

TIRANA 25 (Agerpress)— Agenţia telegrafică Albaneză transmite:

Oamenii muncii din capitala R.P. Albania, semnează cu entuziasm apelul Comitetului Permanent al Congresului Mondial al Partizanilor Păcii pentru interzicerea necondiţionată a armei atomice. Numai în două zile apelul a şi fost semnat de mii de oameni ai muncii. Printre cei ce au semnat apelul se află şi preşedintele Prezidiului Adunării Populare, Omer Nisani; vicepreşedintele Adunării Populare, general-major Muslim Peza, şi secretarul Prezidiului Adunării Populare, Simi Vahol.

C.C. al Uniunii Tineretului Muncitor din R.P. Albania a publicat un apel adresat întregului tineret albanez, chemându-i să sprijine campania pentru strângerea de semnături pe apelul Comitetului Permanent al Congresului Mondial al Partizanilor Păcii.

Femeile americane cer ca O. N. U. să facă tot posibilul pentru realizarea unui acord privitor la interzicerea bombei atomice

NEW YORK 25 (Agerpres). — După cum anunţă ziarul „Daily Worker", la 20 Aprilie un grup de femei reprezentând organizaţia „Femeilor luptătoare pentru pace" s'a prezentat la secretariatul O. N. U. şi a înmânat o petiţie pentru a fi transmisă secretarului general Trygve Lie. Această petiţie semnată de 7000 de femei din statele Massachusetts şi New Hampshire, cere să se facă tot ce este posibil pentru realizarea unui acord privitor la interzicerea bombei atomice.

„Femeile luptătoare pentru pace sunt încredinţate, se spune în petiţie, că între Statele Unite şi Uniunea Sovietică nu există divergenţă care să nu poată fi reglementată pe cale paşnică".

După înmânarea petiţiei femeile au făcut scurte declaraţii. Tânăra negresă Edna Braun a cerut în numele tineretului american ca guvernul Statelor Unite să înceteze „războiul rece". Ea a declarat: „Daţi-ne posibilitatea să creem o Americă liberă, fără asuprirea minorităţilor, fără represaliile poliţieneşti".

În cadrul a numeroase meetinguri, poporul polonez îşi exprimă solidaritatea cu hotărîrile sesiunii dela Stockholm a Comitetului Permanent al Congresului Mondial al Partizanilor Păcii

VARŞOVIA 25 (Agerpres) PAP transmite:

După cum anunţă postul de radio Varşovia, din toate colţurile Republicii Polone sosesc informaţii referitoare la şedinţele plenare ale Comitetelor pentru apărarea păcii unde sunt desbătute hotărîrile sesiunii dela Stockholm a Comitetului Permanent al Congresului Mondial al Partizanilor Păcii.

Participanţii la aceste şedinţe îşi exprimă în unanimitate deplina lor solidaritate cu hotărîrile dela Stockholm şi organizează comitete ale partizanilor păcii în toate satele, în fiecare gospodărie agricolă de stat, în fiecare fabrică şi uzină.

În legătură cu apelul Comitetului Permanent al Congresului Mondial al Partizanilor Păcii, scriitorii cei mai de seamă din Republica Polonă au făcut corespondenţilor Agenţiei Polone de presă declaraţii în care înfierează pe imperialiştii care pregătesc o nouă agresiune criminală.

50.000 de meetinguri şi întruniri de demascare a planurilor de război ale imperialiştilor anglo-americani vor avea loc în Republica Democrată Germană

BERLIN 25 (Agerpres) — Tass transmite:

Cu prilejul celei de a 80-a aniversări a naşterii lui Vladimir Ilici Lenin, a avut loc la Berlin un meeting comemorativ organizat de Asociaţia pentru prietenia germano-sovietică. În cadrul meetingului a fost adoptată o rezoluţie care declară că Consiliul Asociaţiei sprijină întru totul apelul sesiunii dela Stokholm a Comitetului Permanent al Congresului Mondial al Partizanilor Păcii care cere interzicerea armei atomice. Consiliul Asociaţiei, subliniază rezoluţia, a hotărît să organizeze în viitorul apropiat 50.000 de meetinguri şi întruniri în toate oraşele, localităţile şi întreprinderile Republicii Democrate Germane, să demaşte la aceste meetinguri planurile de război ale imperialiştilor anglo-americani şi francezi şi să popularizeze politica de pace a Uniunii Sovietice.

Rezoluţia declară deasemenea că Consiliul Asociaţiei a hotărît să organizeze 20.000 de expoziţii care pe de o parte să demaşte politica agresivă a capitalului monopolist american, şi pe de altă parte, să demonstreze plastic politica de pace a Uniunii Sovietice.

Consiliul Asociaţiei a apelat la toţi membrii Asociaţiei să semneze apelul sesiunii dela Stockholm a Comitetului Permanent al Congresului Mondial al Partizanilor Păcii care cere interzicerea armei atomice.

A doua sesiune a Comitetului Mongol pentru apărarea păcii

ULAN-BATOR 25 (Agerpres). — Recent a avut loc în Ulan Bator a doua sesiune a Comitetului Mongol pentru apărarea păcii.

La această sesiune s'a adoptat o rezoluţie în care se subliniază hotărârea întregului popor mongol de a lupta şi mai activ pentru întărirea frontului păcii, democraţiei şi socialismului, în frunte cu Uniunea Sovietică, pentru întărirea prieteniei frăţeşti de nezdruncinat dintre poporul sovietic şi mongol.

SCURTE ŞTIRI

SOFIA 25 (Agerpres). — Agenţia Telegrafică Bulgară transmite: Prezidiul Marei Adunări Naţionale a Republicii Populare Bulgaria a hotărît ca în cinstea marelui savant rus Miciurin, transformator al naturii, să schimbe numele oraşului Tarevo, situat pe litoralul Mării Negre în oraşul Miciurin.

De asemenea Prezidiul a hotărît ca gospodăria agricolă de stat din satul Selanovţi, plasa Oriahovsk, care este o gospodărie fruntaşă în R. P. Bulgaria să poarte numele Stalin.

Data examenelor studenţeşti

Când termină cursurile studenţii ultimului an

Studenţii anilor I, II şi III a Facultăţilor de Matematici, Fizică, Chimie, Ştiinţe Naturale, Istorie, Geografie, Filozofie, Filologie, Pedagogie Juridico—administrativă, Muzică şi Teatru, Arte Plastice, Farmacie şi Medicină, precum şi studenţii anului I şi II ai Facultăţii de Planificare termină cursurile pe data de 10 Iunie a. c.

Examenele semestrului II au loc între 15 Iunie şi 5 Iulie.

Studenţii ultimului an, care nu au prevăzut un proect de diplomă în cadrul examenului de stat, dela Facultăţile mai sus amintite vor termina cursurile la 15 Mai a. c.

Examenele semestriale se vor da între 10 şi 30 Iunie, iar examenul de stat se va ţine între 10 şi 25 Iulie a. c.

Poporul ucrainean întâmpină ziua de 1 Mai cu noi succese în producţie

KIEV 25 (Agerpres). — Poporul Ucrainian întâmpină sărbătoarea internaţională a oamenilor muncii, ziua de 1 Mai cu mari victorii în producţie.

Metalurgiştii din regiunea Niprului şi petroliştii din Borislav, constructorii de maşini din Harcov şi minerii din Dombas obţin succese remarcabile în cadrul întrecerilor în cinstea zilei de 1 Mai. Minerii de la 15 mine din regiunea Voroşilovgrad şi-au îndeplinit înainte de termen planu de producţie pe Aprilie şi extrag actualmente mii de tone de cărbune peste prevederile planului.

Pe ogoarele colhoznicilor din R. S. S. Ucraineană se semnalează un mare avânt în producţie. Muncitorii agricoli au terminat însămânţările de graminee timpurii, cu mult înainte de perioada corespunzătoare a anului trecut şi seamănă actualmente sfeclă de zahăr, bumbac şi porumb.

Popoarele din Israel s'au convins că imperialiştii anglo-americani sunt cei mai mari duşmani ai lor

TEL-AVIV 25 (Agerpress) Ziarul Kol Haam publică apelul C. C. al P. C. din Israel cu prilejul celei de a doua aniversări a proclamării statului Israel.

Apelul arată că din primele zile dela crearea statului, popoarele din Israel au fost nevoite să lupte împotriva ofensivei vârfurilor feudale, ofensivă organizată de imperialiştii anglo-americani.

Popoarele din Israel s'au convins că imperialiştii anglo-americani sunt cei mai mari duşmani ai lor.

Masele populare din Israel nu vor uita niciodată nepreţuitul sprijin acordat de Uniunea Sovietică şi de ţările de democraţie populară la crearea statului Israel. Masele populare din Israel, clasa muncitoare şi tineretul s'au convins în lupta lor pentru independenţă că Uniunea Sovietică şi ţările de democraţie populară sunt prietenii populaţiei evreeşti şi arabe din Palestina.

Massele populare din Israel se vor opune cu toată dârzenia includerii statului Israel într'un război antisovietic.

Ele nu vor sprijini niciodată un război împotriva popoarelor sovietice şi se vor opune cu toate forţele la crearea de baze militare străine pe teritoriul Israelului.

Ultimul termen pentru achitarea impozitelor pe chirii

Comunicarea Secţiunii Financiare

Secţiunea Financiară a oraşului aduce la cunoştinţă pentru ultima oară tuturor chiriaşilor să se prezinte cel mai târziu până la 27 Aprilie 1950 inclusiv, la perceptiile fiscale respective pentru a achita impozitul pe chirii restant precum şi cel pe trimestrul Ianuarie 1950, deoarece între 27—30 Aprilie echipe fiscale speciale vor verifica toate apartamentele din oraşul Iaşi. Acei găsiţi că nu s'au conformat dispoziţiunilor de mai sus li se vor încheia imediat acte de contravenţie în conformtate cu legile fiscale şi legea evaziunilor fiscale.

În oraşul Griviţa a fost inaugurat eri un laborator de analize medicale

Grija Partidului şi Guvernului pentru sănătatea oamenilor muncii din ţara noastră, se oglindeşte mereu prin noi şi importante realizări.

În oraşul Griviţa, exista de mai mult timp o policlinică în care cetăţenii găsesc asistenţă medicală. Lipsea însă un laborator de analize medicale, şi cetăţenii bolnavi erau nevoiţi să facă kilometri întregi, ca să ajungă în Capitală, pentru ca să-şi poată face analizele de care aveau nevoie.

Din iniţiativa Comitetului Provizoriu din Capitală, a luat fiinţă un laborator de analize medicale care a fost inaugurat eri.

Acest laborator va funcţiona pe lângă Policlinica oraşului Griviţa.

SOFIA 25 (Agerpres). — Agenţia telegrafică bulgară transmite:

Luni după amiază a sosit la Sofia cu avionul, venind de la Bucureşti membrii subcomisiunii române pentru elaborarea planului privitor la aplicarea acordului cultural între R. P. R. şi R. P. Bulgară pe anul 1950-51.

Într'un uriaş entuziasm, poporul albanez desemnează candidaţii pentru Adunarea populară

TIRANA 25 (Agerpress)— Agenţia telegrafică albaneză transmite:

Poporul Republicii Populare Albania, într'o atmosferă de uriaş entuziasm, desemnează candidaţii săi pentru Adunarea Populară.

În cadrul a numeroase conferinţe şi meetinguri convocate în toate oraşele şi satele ţării, massele de alegători propun drept candidaţi pentru Adunarea Populară pe cei mai buni fii ai poporului, pe muncitorii fruntaşi care luptă zi de zi pentru îmbunătăţirea condiţiilor de trai şi pentru o viaţă mai bună şi mai fericită a oamenilor muncii din R.P. Albania.

Uniunea Internaţională a Studenţilor consideră sarcină principală lupta pentru pace

PRAGA 25 (Agerpress). Uniunea Internaţională a Studenţilor a adresat un apel membrilor săi şi organizaţiilor din 60 de ţări, chemându-le să sprijine campania pentru strângerea de semnături pe apelul sesiunii de la Stockholm a Comitetului Permanent al Congresului Mondial al Partizanilor Păcii, privitor la interzicerea armei atomice şi la înfierarea drept criminal de război a guvernului care va folosi primul arma atomică împotriva oricărei alte ţări.

U. I. S. sprijină cu căldură hotărîrile sesiunii Comitetului Permanent al Congresului Mondial al Partizanilor Păcii.

U. I. S. consideră că mobilizarea tuturor studenţilor în lupta activă pentru pace împotriva aţâţătorilor la război este una din principalele sarcini care stau în faţa studenţilor.

Impozitul pe circulaţia produselor agricole

Prevederile legii privitoare la vânzarea acestor produse

Noua lege privitoare la impozitul pe circulaţia produselor face următoarele distincţiuni în legătură cu vânzarea produselor agricole.

— Dacă produsul este vândut de producător prin magazine proprii de desfacere, impozitul se datorează de producător din momentul vânzării produselor.

— Dacă produsul se vinde direct unei întreprinderi industriale, care îl cumpără ca materie primă, sau unui comerciant pentru vânzare operaţiunea se consideră de colectare, iar impozitul se datorează de către colectori din momentul revânzării sau întrebuinţării produselor.

Colectorii care întrebuinţează produsele colectate, datorează impozitul din momentul achiziţionării produselor, deoarece achiziţionarea se face în scopul întrebuinţării proprii a produselor colectate.

Editura Partidului Muncitoresc Român
A apărut:
„1 Mai 1950"

Taxele ce se percep la spitale, sanatorii, laboratoare şi dispensarii

Cine primeşte asistenţă gratuită

Printr'o decizie a ministerului Sănătăţii, au fost fixate taxele ce se vor percepe la spitale, sanatorii, laboratoare şi unităţile ambulatorii de interes general (policlinici, dispensarii).

Taxele de spitalizare sunt de trei categorii: I a, 220 lei; a II-a, 150 lei; a III-a 90 lei pe zi.

Aceste taxe vor fi reduse cu 50 la sută şi numai pentru categoria III-a pentru bolnavii a căror ocupaţie principală este agricultura şi al căror venit anual impozabil nu e mai mare de 30.000 lei sau mai mic de 12.000 lei în care caz se aprobă gratuitate.

Deasemeni, pentru meseriaşii care lucrează singuri şi care nu au un venit anual impozabil mai mare de 70.000 lei sau mai mic de 40.000 lei, în care caz, li se aprobă gratuitate.

Reducerile şi gratuităţile se acordă numai pe baza certificatului fiscal.

Taxele de internare nu se încasează anticipat.

Bolnavii internaţi în spitale şi sanatorii, cu plata integrală a taxelor, nu vor primi medicamente dela spitalul respectiv, ci şi le vor procura dela farmaciile de Stat. In cazuri excepţionale, când medicamentul sau materialul sanitar nu se găseşte la o farmacie de Stat, va putea fi acordat de spital, contra cost.

Cine primeşte asistenţă gratuită

Salariaţii, pensionarii (inclusiv I. O. V. R.), membrii cooperativelor de producţie meşteşugărească, precum şi membrii de familie ai acestora, primesc o asistenţă medicală gratuită, pe baza legii nr. 10 din 1950.

Justificarea calităţii de salariat se va face cu carnetul de vizite medicale, în care caz nu se va mai pretinde nici un alt act.

Mai primesc asistenţă gratuită, în afară de agricultorii şi meseriaşii din categoriile arătate mai sus, studenţii bursieri, cum şi nebursieri, dar cu o situaţie materială între 0 — 500 puncte.

Sunt scutiţi de asemeni de taxele de spitalizare, tratamente şi consultaţii, gravidele şi copiii până la 2 ani sau copiii care suferă de gastroenterite. De această scutire beneficiază mamele şi doicile care însoţesc copii până la doi ani.

Bolnavii suferinzi de sifilis în stadiul de contagiune tuberculoză cu forme deschise, pelagră şi malarie forme clinice grave, se internează în spitale în mod gratuit. Se mai internează gratuit în spitale bolnavii suferinzi de o boală contagioasă a căror internare în spitl este obligatorie sau când izolarea la domiciliu nu este cu putinţă.

Alte taxe

Pentru radioscopii, se va plăti o taxă de 150 lei, cu excepţia celor ale stomacului pentru care taza e de 300 lei. Radiografiile se vor plăti între 250-600 lei, în raport cu dimensiunea plăgii. O radiografie dentară costă 100 lei.

Injecţiile se vor plăti cu 20 lei, ventuzele scarificate cu 50 lei, tratamentul unei carii simple cu 50 lei iar cu pulpite 150 lei, o extracţie simplă de dinţi sau măsele 50 lei.

Pentru consultaţiile la dispensariile şi circumscripţiile urbane şi rurale se va plăti o taxă de 100 lei, iar pentru consultaţiile la serviciile de specialitate din policlinici, centre de specialitate şi spitale, se va plăti o taxă de 200 lei.

TIPOGRAFIA „LUPTA MOLDOVEI", IAŞI, STR. ŞTEFAN CEL MARE 50—52.

BIBLIOTECA UNIVERSITATII IASI

ANUL 48 Nr. 1095

4 PAGINI 4 LEI

Joi 27 Aprilie 1950

ABONAMENTE
Lei 360 . . . . . 3 luni
Lei 5000 Intreprinderi, Autorităţi pe un an

Atelierele tipografice
IAŞI Str. ŞTEFAN CEL MARE 50-52

OPINIA

ZIAR POPULAR COTIDIAN

Redacţia
IAŞI, Str. Cuza Vodă, 1 (etaj)
Administraţia
IAŞI, Str. Cuza Vodă, 1

TELEFOANE
REDACŢIA Nr. 1209
ADMINISTRAŢIA Nr. 2042
TIPOGRAFIA Nr. 1210

Prima conferinţă regională de igiena muncii

Incepând de astăzi dimineaţă în oraşul nostru se desfăşoară prima conferinţă regională de igiena muncii. Evenimentul îşi are o importanţă deosebită marcând un pas hotărît în sectorul protecţiei muncii, sector care a devenit o preocupare permanentă a Partidului şi Guvernului nostru.

Astăzi, protecţia muncii este o problemă de Stat, problemă de care se ocupă îndeaproape organele sindicale şi ale Ministerelor Sănătăţii, Muncă şi Prevederi Sociale.

Invăţând din bogata experienţă sovietică, s'au înregistrat realizări pe acest tărâm în ţara noastră, realizări care constituie un important început. In cadrul conferinţei regionale se va analiza munca desfăşurată până acum şi se vor trasa sarcinele ce revin pentru adâncirea şi extinderea ei. Conferinţa va trebui să însemne un pas însemnat în munca de viitor, problema protecţiei muncii căpătând forme din ce în ce mai variate, atât pe tărâm ştiinţific, didactic şi organizatoric.

Conferinţa va trebui să pună un accent deosebit asupra necesităţii unei rodnice conlucrări a tuturor organelor care lucrează în acest domeniu ; colaborarea dintre comisiile de protecţie a muncii, secţiunile sănătăţii, institutul de igienă şi direcţiile întreprinderilor devenind o puternică realitate, factor deosebit în înregistrarea de noi şi noi realizări în cadrul igienei muncii.

Semnăm pentru pace, pentru viaţă

Meeting pentru pace la fabrica Ţesătura-Iaşi

Apelul Comitetului Permanent al Congresului Mondial al Partizanilor Păcii pentru interzicerea necondiţionată a armei atomice şi condamnarea ca criminal de război a acelui guvern care va folosi primul arma atomică, — este privit de toţi oamenii cinstiţi din ţara noastră ca un minunat prilej de afirmare a voinţei lor hotărîte de a apăra pacea.

Semnăturile lor pe Apelul dela Stockholm vin să sublinieze încăodată faptul că poporul nostru, ca şi celelalte popoare iubitoare de pace, urăşte pe imperialiştii anglo-americanicare urmăresc să dezlănţuie un nou război şi că uneltirile acestora se vor sdrobi de zidul de neclintit al celor care luptă pentru pace şi progres.

Iată o nouă listă de cetăţeni care au semnat Apelul :

Dr. Goldenberg Nardusia, Gh. Craţianu asist. univ., dr. Florin Ilarion asist. univ., Gh. Agavriloaei, conf. univ., I. Davidsohn prof. univ., Papastopol Florica profesoară, Cezar Partenie prof. univ., Creangă Ion prof. univ., N. I. Popa, decanul Fac. de Filologie, St. Bărsanescu prof. univ., Zaharia Aurelia, muncitoare decorată cu Ordinul Muncii, Ana Triandaf profesoară, E. Cojocaru profesoară, Vasilescu Emil inginer, Ştefănescu Horia student, Dr. M. Duca, Dr. S. Rucinschi, Dr. M. Wasserman, Danifeld Pica laborantă, Pencea Ionel student, Alexandrescu Petru tipograf, C. Săcăleanu tehnician, Pecar Burăh tipograf, Otto Schechter conf. univ., Natansohn Iosef ziarist, Nanu M. ziarist, Valentin Georgescu prof. univ., Chihaia Maria studentă, Ghiţescu Traian actor, N. Şubă actor, Angela Bârsan artistă, Gheorghiu Ion regisor şef, Fălticeneanu B. actor, Leonte N. actor, Barcov Boris maşinist, Rusu Ana plasatoare, Alexandrescu Gh. controlor, E. Diaconu prof. univ., ing. Vlădescu Valeriu director adjunct c.f.r., Ştirbu N. profesoară, Niculescu Olimpia, Al. Triandaf conf. univ., Al. Obreja şef de lucrări, Tăutu Alice profesoară, Mageru Florica profesoară, I. Petrescu inspector înv. mediu, V. Toderaşcu director de şc. medie, Dr. S. Goldştein medic primar, N. Ţaţomir scriitor, Viorica Botez şeful Secţiunii Invăţământ-Comitetul Provizoriu urban, D. Baran învăţător, K einstein Ana asist. univ., C. Nonea preot, St Cuciureanu lector, S. Savencu decan al Institutului de Planificare, I. Mircea Nonu conf. univ., C. Angelescu prof. univ.

Schvartz Pina lucrează la 8 războaie

Nu-i multă vreme decând tânăra Schvartz Pina era vânzătoare la un magazin de fructe din Iaşi.

Patronul ei de-atunci, ca toţi patronii dealtfel, îi făcea observaţii dându i mereu „îndrumări practice" asupra felului cum trebuie serviţi clienţii. Şi muncă era din belşug dar când venea la salar, atunci vedea tânăra vânzătoare că într'adevăr munceşte pe degeaba.

Lui Pina i se părea viaţa pe care o ducea atunci ca l psită de conţinut, fără perspective, fără mulţumire sufletească,

Observaţiile patronului o îndârjeau şi reuşeau să sădească în sufletul ei disprelul şi ura împotriva clasei exploatatoare.

In fabrici şi uzine, pe santie e, oamenii muncii dădeau bătălia pentru pace, pentru socialism şi ei i se părea ca o dezertare să st o de-oparte. Simţea că poate să dea mai mult, să devină cu adevărat folositoare Patriei în care trăieşte.

Pentru viaţă, pentru pace, pentru a deveni o osţaşă de seamă în lagărul partizanilor păcii, Schvartz Pina a intrat muncitoare la Ţesătura.

A avut de'ntâmpinat la-inceput greutăţi. A fost însă ajutată în muncă de tovarăşele ei şi treptat însuşindu-şi o calificare profesională tot mai bună, depunând râvnă şi elan, ea a ajuns fruntaşă în producţie.

A trecut treptat dela 2 apoi la 4 războaie, la 6 şi acum munceşe la 8 războaie. Pentru dânsa, munca a devenit o cinste şi o onoare.

A venit şi răsplata Statului de democraţie populară cinstindo pe Schvartz Pina cu distincţia ce se ofe ă acelora care devin fruntaşi în muncă : Medalia Mun ii",

Drumul urmat de Schvartz Pina constituie o pildă

şi un îndemn pentru tinerii şi tinerel din ţara noastră care luptând cu dârzenie împotriva naţionalismului şovin, intră hotăr ţi în lagărul uriaş al partizanilor păcii.

Z.

Fruntaşii în muncă vorbesc elevilor despre realizările în cinstea lui 1 Mai

Intâlnirea dintre muncitori şi elevele şcolii pedagogice de fete No. 1

Luni la şcoala pedagogică de fete Nr. 1 a fost sărbătoare. Orele de clasă cu toate că elevele se străduiau să-şi însuşească temeinic cunoştinţele din toate materiile, s'au scurs lungi, nesfârşite. Şi cu toată disciplina care există conştient la utemistele şi pionierele şcolii pedagogice Nr. 1 de fete, deseori în clasă elevele şuşoteau.

— La 12 vin fruntaşii în producţie !

— Vine inovatorul Merjvinski şi ţesătoarea Ana Albu dela Ţesătura !

— Nu-i dela Ţesătura, e dela Textila Roşie !

— Tovarăşul Merjvinski a turnat primul cilindru de locomotivă din ţară.

Nerăbdarea stăpâneşte pe fiecare.

Toate elevele vor să-i cunoască pe fruntaşii muncii socialiste, constructori ai unei lumi noi, fericite. Şi timpul trece încet, anevoie, mai greu ca totdeauna...

Oamenii care doboară normele

E ora 11,30.

Clopoţelul a sunat îndelung, energic.

Ultima oră de curs a luat sfârşit. Astăzi nu se mai învaţă ora cincia. Ba nu, şi în ora a cincia se învaţă. Se învaţă mai mult ca niciodată : e ora în care inovatorul ceferist Frant Merjvinschi şi fruntaşa în producţie Ana Albu le vor învăţa pe eleve cum se câştigă întrecerile, cum luptă oamenii muncii pentru crearea unei noi orânduiri sociale.

Elevele n'au mai avut răbdare. Majoritatea au ieşit în grădina din faţa şcolii, unde pionierele au depăşit planul de muncă voluntară pentru îngrijirea straturilor.

Burţov Violeta, din clasa II-a, care plecase în recunoaştere", soseşte cu sufletul la gură.

— Vin ! Dar nu sunt numai doi : sunt trei !

Intr'adevăr sosesc cei aşteptaţi, împreună cu reprezentantul Comitetului Provizoriu al oraşului, Dumitru Iacob.

Pe neaşteptate un cântec vioi, entuziast îi primeşte pe cei aşteptaţi. Izbucnesc apoi lozinci, scandate cu însufleţire de pionierele şi utemistele şcolii.

— Cinste lor.. cinste lor... cinste muncito lor.....

Inconjuraţi de tinerele eleve şi de copii, oaspeţii au străbătut coloanele până în sala de festivităţi a şcolii.

„Aşa făurim lumea nouă"

Dupăce directoarea şcolii Cornelia Ivanov, i-a prezentat pe cei sosiţi, reprezentantul Comitetului Provizoriu a vorbit despre lupta pe care o duc oamenii muncii din Iaşi, alături de întreaga clasă muncitoare, pentru realizarea condiţiilor trecerii la socialism, prin îndeplinirea şi depăşirea Planului de Stat, luptă dusă sub semnul lui 1 Mai, sub semnul luptei pentru pace.

— „Aşa făurim lumea nouă. Prin victorie în producţie, prin însuşirea temeinică a învăţăturii marilor dascăli ai clasei muncitoare şi prin punerea în practică a celor învăţate. Fiecare din noi, la strung, pe locomotivă, în adâncul minelor sau în băncile şcolii, antrenaţi în întreceri pentru 1 Mai, luptăm pentru o viaţă mai bună, pentru şocialism, pentru pace !"

Uralele au izbucnit îndelung, vii, nesfârşite. Apoi lozincile au răsunat clar, răspicat, energice.

Ţesătoarea Ana Albu a descris munca pe care o duce la mai multe războaie

TR. ŢANEA

(Continuare în pag. 3-a)

Conferinţă despre întrecerile socialiste

Joi 17 Aprilie a. c. la orele 18,30 va vorbi în cadrul conferinţelor organizate de Filiala ARLUS din Iaşi inovatorul Moraru Bartolomeu, dela Filatura Victoria, decorat cu Medalia Muncii, despre „Succesele obţinute de oamenii muncii în întreceri socialiste folosind metodele sovietice".

APEL PENTRU PACE

Tovarăşi, vă 'ntreb : suntem 16.000.000 de guri
care-au răzbit prin vifor de gloanţe şi secete ? suntem ? Bun.
Când 16.000.000 de guri spun războiului „NU !",
vorba e mai puternică decât orice gură de tun,
Şi îndoit e numărul braţelor care clădesc peste ruini şi moarte,
VIAŢA.

Milioanele — aceştea de braţe — o'o spun —
sunt mai puternice decât păpuşa pentru uriaşi : bomba atomică
şi orice altă tragică jucărie a morţii
ca să nu semnăm mai târziu cu fluviul sângelui nostru şi
bratu 'n bandaje,
semnăm cu cerneală proaspătă a um cât ni-i mâna vârtoasă ;
să trosnească tocul sub palma care-a ştiut să domesticească
fier sub ciocan şi recolte sub coasă, dar mişte nişte şerpi de bancheri.
Cheamă-ţi toată casa, bădă, şi trântiţi-i semnătura strașnică !
Semnaţi pentru copilul care priveşte din răscrucea braţelor mamei
drumul viitorului cu linia dreaptă, deschis de paşii lui Lenin !
In palmele voastre tocul e o mitralieră care apără PACEA
Cei care v'aţi lăsat pe front mâinile, ori pe masa de operaţie,
veniţi şi apucaţi tocul cu dinţii !
La dracu ! N'om lăsa un pumn de bancheri
să dea pământul de-a berbeleacul, ca pe un cocoloş de hârtie.
16.000.000 de mâini semn m ca o singură mână.
Nici un dezertor dela viaţă, dela primăveri, dela PACE !
Când vor deschide urmaşii istoria, ca pe o carte împlinită de
fapte, c tească :

„Alături de U.R.S.S. şi multe alte popoare iubitoare de pace,
semnează :

REPUBLICA POPULARĂ ROMÂNĂ".

I. DESTELNICA

La Iaşi
O expoziţie de cărţi închinată luptei pentru Pace

Duminică 30 Aprilie se deschide în localul Librăria Noastră din strada Ştefan cel Mare, colţ cu strada Cuza Vodă o expoziţie de cărţi închinată luptei pentru Pace.

Va. conferenţia tov. I. Benditer, secretar al Comitetului Provizoriu orăşănesc despre „1 Mai şi lupta pentru Pace".

Ştiri din ţările de democraţie populară

Zidarul stahanovist Ladislau Marton din Miskolc se angajează ca până la 1 Mai să-şi termine planul pe anul în curs

Zidarul stahanovist Ladislau Marton şi-a luat angajamentul ca, până la 1 Mai, să-şi termine planul pe anul 1950. Acest muncitor nu e singurul care-şi ia asemenea angajamente.

Deasemenea, muncitorii întreprinderii de construcţii din Miskolc au chemat la întrecere pe muncitorii întreprinderilor de construcţii din oraşele Gyöi şi Salgotarjan. Printre obiectivele întrecerii figurează şi acela, de a depăşcu 50 la sută toate obiectivele prevăzute în planul anual.

Institutul politehnic muncitoresc dela Wroclav

Din iniţiativa comitetului regional al Partidului Muncitoresc Unit Polonez, la Wroclav s'a deschis un Institut Politehnic Muncitoresc. Această şcoală superioară cu cursuri serale va pregăti pentru industrie specialişti ridicaţi din rândurile muncitorilor.

La acest Institut au fost primiţi 575 de studenţi aleşi dintre fruntaşii în producţie ai întreprinderilor din Wroclav. Aceştia urmează cursurile celor patru facultăţi : facultatea de electrotehnică, arhitectură, chimie şi mecanică.

Intreprinderile de Stat şi instituţiile din oraş au acordat un mare sprijin Institutului Politehnic Muncitoresc. Muncitorii tuturor întreprinderilor din regiune au construit utilajul şi aparatura necesară acestei şcoli superioare. Institutul Politehnic din Wroclav a dăruit Institutului Politehnic Muncitoresc un laborator de cercetări ştiinţifice, iar membrii corpului didactic al primului s'au oferit să ţină cursurile în cadrul institutului muncitoresc.

Prima fabrică de sticlă din R. P. D. Coreană

La Nanpho (R. P. D. Coreană) s'a pus în funcţiune prima fabrică de sticlă din ţară. Pentru construirea acestei mari întreprinderi s'au cheltuit peste 125 milioane voni.

La festivitatea care a avut loc cu acest prilej, au asistat Kim Ciak, vicepreşedintele Consiliului de Miniştri al Republicii Populare Democrate Coreene şi numeroşi reprezentanţi ai organizaţiilor de partid şi de mase, muncitori, funcţionari, ingineri şi tehnicieni

Cântecul - vocea inimii poporului chinez

de CI IAO-FIN *)

Cântecul ocupă un loc foarte important în viața poporului chinez. Un ziarist american, vizitând orașul Ianian, a formulat astfel impresiile sale: „Toate sunt foarte bune acolo, însă ei cântă mult prea multe cântece".

Acest ziarist american nu cunoștea și nu înțelegea inima și sentimentele soldatului din armata populară chineză, fiindcă, așa cum a spus un mare poet chinez: „Cântecul este stindardul luptei, cântecul este prietenul soldatului".

Compozitorii progresiști chinezi numesc toate creațiile lor, „muzica nouă".

Această definiție conține un mare și profund înțeles.

Noua muzică chineză diferă radical de vechea muzică chineză. Ce reprezintă însă, prin sine, această muzică veche chineză, din punctul de vedere al conținutului și care este direcția urmărită de unii creatori vechi?

Una din direcțiile vechei muzici chineze este reprezentată de partizanii reacționari ai principiului superiorității naționale a Chinei,—în domeniul muzicii, —în comparație cu culturile muzicale ale celorlalte țări. Adepții acestui principiu socot că muzica chineză din antichitate este cea mai perfectă din toate creațiile muzicale ale lumii. Această concepție este conservatoare, feudală și se sprijină de principiul narcotizării masselor populare. Ea este expresia desăvârșită a vechei teorii reacționare din China feudală, care sună astfel: „poporul poate fi condus, însă nu este nevoe ca el să știe".

Muzicii vechi îi aparțin acei oameni care sunt apologeții culturii occidentale, ploconindu-se orbește în fața ei și preamărind-o. Acești oameni socot că tot ceeace posedă China în domeniul culturii naționale din trecut, nu are astăzi nici o valoare practică.

Reprezentanții acestui curent cosmopolit admiră când cultura muzicală franceză, când muzica germană sau italiană. Însă în ceeace privește cultura lor muzicală națională, — după părerea lor,—„instrumentele muzicale chineze sunt prea primitive și grosolane", iar muzica populară chineză este privită de ei ca „vulgară și fără valoare".

Un alt curent din muzica veche chineză îl reprezintă oamenii care propovăduesc principiul după care „muzica este mai presus de orice". Adepții acestui principiu afirmă că punctul de vedere utilitar este cu totul inutilizabil în prețuirea compozițiilor muzicale și a muzicii în general, cu toate că tot ei recunosc muzicii dreptul de a avea stilul său național,—chiar mai mult, —ei socotesc că muzica poate exprima sentimentele intime ale oamenilor.

Deaceea, în afara creării compozițiilor muzicale sub forma de fugă clasică, compozitorii acestui grup compun romanțe.

In fine, unui al patrulea curent îi aparțin autorii acelor compoziții muzicale, care își găsesc inspirația în producția pornografică a actualei cinematografii americane.

Chiar de la primii pași ai apariției sale, mișcarea pentru o nouă cultură muzicală chineză a dus o luptă hotărită și neînduplecată împotriva acestor curente din vechea muzică chineză. Chiar de la primii săi pași, această mișcare a fost îndreptată spre slujirea luptei politice, pentru a fi în slujba cauzei războiului antijaponez, pentru a sluji poporul chinez. Noua cultură muzicală chineză trebue să aibă un conținut ideologic și să fie națională ca formă.

Ar părea că în asemenea condiții, sunetele cântecelor trebuiau să amuțească, ar părea că n'ar mai trebui să răsune cântecele care încă atât de curând slujeau drept armă puternică de agitație și organizatorică a maselor largi populare.

Și tocmai atunci, tovarășul Mao-Tse-Dun, — conducătorul Partidului Comunist Chinez și mare gânditor,—a făcut un raport la consfătuirea asupra problemelor literaturii și artei. Temele desvoltate de către Mao-Tse-Dun, în raportul său, arată că toate lucrările literaturii și artei trebue să slujească muncitorilor, țăranilor și soldaților, că oamenii artei și literaturii trebue să creeze compoziții pentru muncitori, țărani și soldați, deasemeni că scriitorii și compozitorii trebue să participe neapărat la lupta practică și să nu se îndepărteze de fapte, să nu creeze departe de realitate.

Această cuvântare a lui Mao-Tse-Dun a reprezentat începutul epocii reînvierii literaturii și artei chineze.

Pe teritoriile regiunilor eliberate ale Chinei, a pornit peste tot mișcarea de masă literar-artistică a colectivelor „Yanghe". Acestea sunt o formă originală de colective artistice, care întrunesc în rândurile lor cântăreți, dansatori și declamatori.

In manifestările artistice ale colectivelor „Yanghe" sunt folosite cântecele populare. Cu ajutorul muzicii, dansului sau poeziei, aceste ansambluri artistice-literare redau diferite evenimente din viața poporului.

Pentru toți compozitorii și scriitorii Chinei, sunt mereu vii cuvintele tovarășului Mao-Tse-Dun: „Este necesar să se creeze lucrări accesibile poporului, pe baza ridicării calității, și să se ridice calitatea acestor compoziții pe baza accesibilității lor".

Datorită unei critici juste și obiective făcute de comuniști, datorită autocriticii, datorită unei permanente atenții a Partidului Comunist Chinez în problemele literaturii și artei, cât și justei îndrumări și conduceri partinice, — noua cultură muzicală a Chinei ia din ce în ce o tot mai largă desvoltare.

Acum, putem spune că eliberarea Chinei se apropie de sfârșit.

S'a născut o Chină nouă; în fața compozitorilor Chinei noi se desfășoară o viață nouă.

Și această viață reprezintă un isvor nesecat de creație.

---

*) Autorul articolului este un compozitor chinez comunist, unul din conducătorii delegației tineretului chinez la Festivalul Tineretului Democrat dela Budapesta.

La Teatrul Național

O școală de regie în miniatură

— Inițiativa Consiliului Sindical Județean
— Colectivul Teatrului ieșan sprijină formarea de instructori artistici

Pătrundem în culisele Teatrului Național, traversăm scena urcăm mai multe rânduri de scări și ne aflăm într'un studio mare, spațios, studioul „Aglae Pruteanu". In jurul a două mese lungi, găsim aproape douăzeci de oameni discutând și descifrând un text dramatic. Nu sunt actori. Pe fețele lor se citește totuși un interes deosebit, și satisfacția rezolvării unor probleme pasionante. Intre ei, artistul C. Sava, le dă o serie de îndrumări, sfaturi, îi încurajează părintește aproape.

Intrebând, aflăm că am nimerit la cursurile unei școli ceva mai deosebite decât celelalte: e vorba de o școală de instructori artistici ai echipelor de teatru sindical. Da, într'adevăr, acești oameni cu fețele hotărîte, care s'au oprit un moment din munca lor, sunt muncitori dela diferite întreprinderi locale care, după orele de producție, vin aicea și învață teatru, învață să organizeze și să conducă un spectacol de teatru, un festival, o serbare.

O inițiativă binevenită

Din inițiativa Consiliului Sindical Județean, cu sprijinul larg al Sindicatului „Artă și cultură", s'a înghebat această școală menită să creeze cadre de instructori artistici care să activeze pe lângă echipele sindicale de teatru. Școala mai are o secție pentru dirijorii de cor, care funcționează în localul Institutului de Artă.

Din cei vreo 30 de înscriși pentru școala de instructori teatrali au frecventat cursurile începând dela 27 Februarie până în prezent, aproape 20 de salariați. Ei vin cu bucurie, după orele de muncă în producție, spre a învăța practic cum să lucreze pentru a contribui cu succes la ridicarea nivelului ideologic și cultural al tovarășilor lor.

„Secretele" meșteșugului teatral

Și iată cum salariați dela Rata, ca tovarășii Ciocan, Băleanu, Stan, sau Mămăligă și Ursu dela CFR, sau Fasolă V. dela Arte Grafice, Munteanu dela „Victoria", și alții au început, treptat treptat, să pătrundă „secretele" meșteșugului teatral. S'au predat aici lecții cu caracter ideologic și cu caracter profesional. Se știe că în munca de montare a unei piese, rolul primordial îl joacă deslușirea poziției ideologice a autorului, conturarea personagiilor în lumina poziției lor de clasă, pentrucă numai în felul acesta se pot fixa obiectivele, tema politică a spectacolului și ideia care trebue să rezulte din desfășurarea dramatică a temei.

Cursurile ținute

Deaceea s'au ținut cursuri cu caracter ideologic despre: Istoria mișcării sindicale, lupta de clasă, etc. Deasemenea s'au ținut lecții cu caracter profesional ca: Arta burgheză și arta nouă (Elena Foca și I. R. Matache). Cum se alcătuește programul unui festival (Rela Ghițescu). Fazele muncii în repetiții (C. C. Sârbu). Alte lecții au fost ținute de I. Diacu și C. Șerban.

In fiecare ședință s'a predat o lecție nouă și s'a făcut seminar asupra lecției precedente. Lecțiile ideologice alternau cu acelea profesionale.

Cursurile acestei școli sunt acum pe terminate. In momentul de față ele au mai mult caracter practic, ajutându-i pe viitorii instructori teatrali să dea indicații de intonație, să corecteze dicția, să facă distribuții, etc.

De vorbă cu elevii

„Ne-a plăcut să urmărim aceaste lecții ne spune cursistul Ciocan dela Rata —pentrucă prin ele am aflat ceva nou. Am învățat să deosebim improvizația lipsită de orientarea tematică de arta adevărată". In acelaș sens ne vorbește și cursistul Ursu dela CFR „Am învățat să facem așa fel ca spectacolele să corespundă unui scop precis, să aibă un conținut, să servească lupta poporului pentru pace și socialism". „Elevul" Mămăligă tot dela CFR ne arată cu câtă dragoste a participat la aceste cursuri, cu toate greutățile după orele de producție, iar după cursuri, participa la repetițiile echipei teatrale a Sindicatului Cfr. „Totuși, mi-a plăcut să învăț aici spre a ști cum să lucrez mai cu folos".

Tot așa ne mai vorbesc și Crețu Gh. dela Cooperativa „30 Decembrie" Brânzei C. dela CMR, V Ghimpu dela Sindicatul Metalo-chimic, Leib M. dela „Țesătura", plutonierul major Costea dela Miliție.

Cu toții vor să remarce îndeosebi faptul că au învățat să considere teatrul ca o muncă de răspundere ca o muncă sistematică, organizată, care pretinde documentare, studiu.

„Nu numai că am învățat să lucrăm mai bine, insistă să spună Radu Alex. dela „1 Mai" dar în mijlocul tovarășilor noștri, vom căuta să-i învățăm să aprecieze altfel spectacolele de teatru, să vadă cu alți ochi munca regisorului și a artiștilor".

O scenetă „Cifrul"

La 9 Mai—ziua Victoriei — încheindu și activitatea cursiștii vor prezenta pe scena Teatrului Național o dramatizare după nuvela „Cifrul" de Petre Iosif. In acest scop fac pregătiri intense, repetând, discutând rolurile, etc.

Prin deprinderea de a lămuri ideologic problemele textelor, prin ogliadirea pe scenă a luptei pentru socialism, activitatea școlii de instructori artistici constitue o nouă contribuție în lupta pentru pace.

R. Nm.

Organizarea unei caravane cinematografice pentru cămin-ele culturale din Județ

Secțiunea de Artă și Cultură a Județului este preocupată de organizarea unei caravane cinematografice care va colinda satele și comunele din Județul nostru și în special acelea care sunt lipsite de aparate de cinematograf.

Vitrina librăriilor

I. Reabocliaci: „ZORILE"

(Cartea Rusă)

In literatura ucraineană de după război, romanul „Zorile" este una din primele realizări care zugrăvesc în mod concret, relațiile de producție din satul socialist de astăzi.

I. Rabocliaci a știut să înfățișeze cu realism, chipul colhoznicului, să arate cu talent, rolul inițiativei venite din popor, felul în care această inițiativă, susținută de Partid, antrenează masele largi ale oamenilor muncii.

Reabocliaci zugrăvește întreaga splendoare a naturii ucrainiene.

Dar cu o forță și o plenitudine mai mare, el redă o altă poezie mult mai profundă, poezia muncii oamenilor sovietici, poezia relațiilor dintre oameni, în societatea socialistă.

In culori vii, impresionante, îi înfățișează autorul pe cei din colhozul „Zorile" și reușește să-i facă pe cititor să se simtă aproape de ei, să-i îndrăgească pe toți acești oameni atât de mari în simplitatea lor, în dragostea lor pentru binele Patriei Socialiste, binele tuturor.

Prin preocupările sale generale, prin problemele practice pe care le ridică, „Zorile" (care va apare în curând în editura „Cartea Rusă") este o carte deosebit de prețioasă pentru țărănimea noastră muncitoare care, pornită pe calea gospodăriilor agricole obștești, are nevoie de sprijinul experienței sovietice, de pilda morală a colhoznicului din URSS.

Săptămâna cărții copilului în U. R. S. S.

Tradiționala sărbătoare a școlarilor sovietici „Săptămâna Cărții Copilului", capătă pe an ce trece o tot mai mare amploare. In prezent ea se va desfășura în 130 de orașe din Uniunea Sovietică. „Săptămâna cărții copilului" contribue la educarea copiilor, în spiritul dragostei pe tru carte și ajută la rezolvarea problemelor și intereselor tinerilor cetitori.

Interesante descoperiri arheologice în Ucraina

S'a terminat studierea bogatelor materiale culese anul trecut de către arheologii sovietici, pe teritoriul Ucrainei.

In diferite regiuni ale Republicei Ucrainene au lucrat 35 de expediții, la care au participat cei mai de seamă oameni de știință din Kiev, Moscova Leningrad, Lwon, Harcov, Odesa și alte orașe din URSS. Un deosebit interes prezintă clădirile, minunat păstrate, din secolul al X-lea, descoperite de arheologi la Cernigov— cel mai vechi oraș al Rusiei. Pe locul vechiului oraș Orgoșci (astăzi Regoscia) au fost găsite urme de case, cu o vechime de peste 1.000 ani. Au mai fost găsite numeroase obiecte care dovedesc înaltul nivel cultural al populației. Descoperiri importante a făcut expediția pe teritoriul orașului Belgorod de pe Nistru, în vechea cetate— Akkerman și în orașul scit din apropierea sa,— Tiras. Aici au fost descoperite orașe cu urme de clădiri, cu o vechime de 2.000 ani. Pe teritoriul cetății Akkerman au fost descoperite clădiri monumentale din veacurile al III-lea și al IV-lea înainte de era noastră.

Pentru studenții institutelor și școlilor de medicină au fost tipărite 43 manuale, într'un tiraj de peste 1.250.000 exemplare. De un deosebit succes se bucură biografiile celor mai de seamă activiști din secolul trecut ai științei medicale ruse și operele clasicilor medicinei ruse. Foarte răspândite sunt seriile de cărți: „Biblioteca medicului sanitar", „Biblioteca privitoare la problemele desvoltării și educării copiilor mici", etc.

Un dicționar chinezo-rus

Institutul pentru problemele Orientului de pe lângă Academia de Științe din U. R. S. S., a pregătit pentru tipar un dicționar mic chinezo-rus, destinat pentru descifrarea diferitelor texte chineze din literatură, ziare, reviste și corespondența oficială.

Dicționarul cuprinde 7500 de hierogiife, — aproape 40 000 cuvinte. Intocmirea lui a durat o jumătate de an. La succesul dicționarului a contribuit vasta cartotecă de cuvinte chinezești care se compune din câteva zeci de mii de fișe, — pe care oamenii de știință chinezi au înregistrat, în cursul a multor ani, traduse în limba chineză, cuvinte, citate și maxime din operele clasicilor literaturii marxist-leniniste, din cele ale clasicilor literaturii ruse și chineze, din cele ale lui Mao Tse-Dun, Lu-Sin și ale altor autori. Micul dicționar chinezo-rus, format dintr'un singur volum, va fi editat de Academia de Științe din URSS.

Militarizarea științei în Statele Unite

In Statele Unite știința a îmbrăcat uniforma militară și slujește cu slugărnicie capitalul monopolist și reacțiunea profascistă în vederea pregătirii și aților unui nou război mondial, scrie Inozemtsev. In scopul de a militariza știința, capitalul monopolist plătește gras pe oamenii de știință și îi transformă în slugi credincioase, în unelte docile pentru realizarea planurilor monstruase de dominație mondială ale imperialiștilor americani.

Potrivit acestor planuri pregătirea cadrelor științifice este încredințată militarilor. Generalii în persoană „comandă" universitățile.

Transformarea instituțiilor științifice din domeniul fizicei, chimiei și matematicilor într'un fel de laboratoare industriale a căror sarcină este să producă noi tipuri de arme și mijloace pentru distrugerea totală a popoarelor este o dovadă concludentă a militarizării științei în Statele Unite.

Destinația care se dă energiei atomice este deasemenea un exemplu edificator. Cea mai măreață creație a minții omenești— descoperirea energiei atomice, care poate și ar trebui să fie utilizată ca un mijloc puternic pentru dominarea naturii și pentru îmbunătățirea nivelului de trai al omenirii, este folosită de imperialiștii americani pentru producerea bombei atomice— armă de distrugere în masă.

In această atmosferă de militarism crescând și de ncontenită fascizare a Statelor Unite, chiar ramurile științei care nu sunt legate direct de problemele înarmării, sunt subordonate pregătirii unui nou război.

Cartea recent publicată la New-York intitulată „Aportul chimiei din Statele Unite la cel de al doilea război mondial" conține date pline de lăudăroșenie, arătând că laboratorul de substanțe toxice dela Universitatea din Chicago s'a ocupat timp de patru ani cu studiul problemelor producerii de substanțe toxice și a descoperit peste 1.500 (?) de noi compuși chimici care pot fi folosiți pentru producerea celor mai „eficace" mijloace într'un război chimic.

Activitatea oamenilor de știință americani care lucrează la centrul special de cercetări dela Detreck (Maryland) constitue o amenințare directă împotriva umanității, deoarece aceștia urmăresc prin cercetările lor extinderea metodelor războiului bactereologic.

In cartea sa intitulată „Pace sau catastrofă" profesorul Theodor Roosebery dela Universitatea din Columbia, șeful unei secțiuni a centrului de cercetări speciale dela Detreck, cere cu insistență înmulțirea mijloacelor de distrugere în centrul dela Detreck și la celelalte centre similare din întreaga lume.

Paralel cu cercetările pentru găsirea mijloacelor cele mai distrugătoare care vor fi folosite într'un război agresiv, scrie Inozemtsev, savanții—lachei a imperialismului american lucrează stăruitor pentru a găsi noi metode și mijloace care să împiedice răspândirea ideilor progresiste în sânul poporului american și să înfrângă rezistența crescândă a maselor împotriva planurilor aventuroase ale atâtătorilor la un nou război.

Urmași loiali ai profesorilor lor fasciști germani, filosofii reacționari emit teorii nebunești în scopul de a justifica măcelul a milioane de oameni pentru a statornici dominația mondială a monopoliștilor americani. Sociologii și etnografii burghezi asemenea rasistului Bernard Bogardus sau Day caută pe toate căile să dovedească „superioritatea" anglo-saxonilor asupra tuturor celorlalte rase din lume și prin aceasta să justifice eforturile imperialiștilor americani de a desăntui un nou război.

Geografii reacționari americani, care au transplantat în America geopolitica fascistă își desfășoară activitatea în aceiași direcție.

Economiștii burghezi, pe care V. I. Lenin i-a numit încă în 1908 „slugi învățate ale capitaliștilor" elaborează bazele teoretice pentru expansiunea economică și printre altele ridică în slavă planul Marshall care nu este altceva decât o unealtă directă în vederea pregătirii unui nou război.

Inozemtsev termină articolul subliniind activitatea oamenilor de știință progresiști americani care își dau seama de primejdia pe care o constitue politica agresivă a cercurilor conducătoare ale Statelor Unite pentru întreaga omenire, ca și pentru poporul american și care împreună cu oamenii de știință progresiști din alte țări își ridică vocea împotriva atâtătorilor la un nou război.

Încă 7 zile se mai primesc declarațiile în vederea eliberării cartelelor de lemne pe intervalul 1 Aprilie 1950—31 Martie 1951

Cetățenii sunt invitați să depună declarațiile în termen

Potrivit comunicatului publicat în ziarele locale, în ziua de 21 Aprilie a început, în orașul nostru acțiunea de depunere a declarațiilor pentru eliberarea cartelelor de lemne pe intervalul 1 Aprilie 1950—31 Martie 1951.

Salariații permanenți din instituțiile și interprinderile de Stat și particulare din oraș, salariații sezonieri și zilieri din instituțiile și întreprinderile de Stat din oraș, populația muncitoare nesalariată (tăietori de lemne, spălătorese cu ziua etc.), precum și bătrânii, bolnavii și infirmii lipsiți de mijloace, scriitorii, compozitorii și artiști plastici, pensionarii, inclusiv cei IOVR, micii meseriași care nu folosesc salariați, studenții și elevii nesalariați care nu sunt din localitate și care locuesc în camere închiriate dela particulari și numai dacă în familiile gazdelor nu există nici un salariat care să aibă dreptul la cartelă, familiile acelora care fac stagiul militar dacă aceștia din urmă au fost salariați în momentul încorporării sunt obligați să completeze declarațiile tip.

Azi Miercuri depun declarații toți cei din categoriile mai sus arătate a căror nume încep cu literele K, L, M, mâine 27 Aprilie literele N și O, Vineri 28 Aprilie literele P și R, Sâmbătă 29 Aprilie S, T, și U, Marți 2 Mai literele V, X, și Z. La 3 și 4 Mai vor depune declarații cei care nu le-au depus până atunci.

La depunerea declarațiilor se vor elibera adeverințe pentru fiecare declarant. Aceste adeverințe trebuesc păstrate cu grijă fiindcă numai la prezentarea lor se vor elibera cartelele.

Birourile de primire a declarațiilor complectate funcționează la: Oficiul de Închiriere I, din strada Păcurari 5, pentru cei cei ce locuesc în raza circ. I, de Miliție; Oficiul de Închiriere II și IV din strada Elena Doamna, Nr. 17 pentru cei ce locuesc în raza Circ. II și IV-a de Miliție, Oficiul de Închiriere III și V din str. Cuza Vodă Nr. 53, pentru cei ce locuesc în raza Circ. III-a de Miliție.

INFORMAȚIUNI

Inființarea a două case de citit

În satele Vișani și Doi Peri din plasa Bucium, sate în care nu există deocamdată cămine culturale, prin grija Secțiunii Artă și Cultură de pe lângă Comitetul Provizoriu de plasă au fost înființate două case de citit. Sub îndrumarea referentului cultural și a organizațiilor de massă au loc la aceste case diferite adunări în cadrul cărora se citesc diferite cărți de ideologie, literatură, artă, știință etc.

Cercurile de lectură care funcționează pe lângă aceste case, prezintă o importantă deosebită, ele constituind o **operă de culturalizare a țărănimii muncitoare.**

Conferință Regională

Astăzi dimineață va avea loc o conferință a Serviciilor Județene de Control Financiar din întreaga regională a Moldovei la care vor participa Județele Iași, Fălciu, Vaslui, Roman, Bacău, Neamț, Dorohoi și Botoșani.

În cadrul acestei conferințe se va face o amănunțită analiză a activității tuturor serviciilor Județene. Deasemenea se va proceda la efectuarea unui schimb de experiență în vederea îmbunătățirii și intensificării muncii de viitor.

Important comunicat pentru I. O. V. R.iști

Filiala Crucei Roșii din Iași, Secția I. O. V. R. pune în vedere tuturor I. O. V. R-iștilor din localitate că eliberarea carnetelor de sănătate se mai face până la 28 Aprilie a. c.

Acei care nu se vor prezenta până la această dată vor pierde dreptul de a mai ridica aceste carnete.

Fruntașii în muncă vorbesc elevilor despre realizările în cinstea lui 1 Mai

(urmare din pag. I-a)

pentru mărirea producției, pentru pace.

Cu vorbe, simple clare, pline de căldură, inovatorul Merjvinschi a povestit apoi pe larg elevelor cum a reușit ca împreună cu echipa sa să toarne primul cilindru de locomotivă în țara noastră.

„Urmând exemplul vostru, suntem în întreceri pentru 1 Mai"

Mulțumind pentru vizita pe care le-au făcut-o, utemistele și pionierele au arătat că și elevele, conștiente de faptul că trebue să învețe cât mai bine, pentru a deveni constructori de bază ai socialismului, sunt antrenate în întreceri având ca obiective principale învățătura și disciplina.

Au luat cuvântul utemistele Ioniță Maria din anul III, Popa Ecaterina din clasa VII, Boștiucă Ecaterina din anul II, Firțu Cleopatra din anul IV și Ungureanu Valentina din anul II.

S'au luat angajamente concrete în cinstea zilei de 1 Mai, prin care elevele au dovedit setea de muncă și atașamentul față de cauza clasei muncitoare.

Deosebit de entuziast au vorbit apoi pionierele Mocanu Elena din clasa IV, Cojocaru Maria din clasa VII și Popescu Silvia din clasa V.

Întrevederea a luat sfârșit la orele 13, când elevele le-au dăruit flori fruntașilor în producție, decorați cu Medalia Muncii, iar aceștia le-au invitat pe eleve să le întoarcă vizita, venind să-i întâlnească la locul de producție.

SOVROMFILM prezintă UN PROGRAM SPECIAL DE DESENE ANIMATE

NE SCRIU CITITORII

Mai multă lumină

Pe strada Republicii, deci în plin centrul orașului, nu-i lumină suficientă în cursul nopții. Astfel, dela cinema „Maxim Gorki" până la „Timpuri noui", nu există nici un bec, și nu sunt nici vitrine luminate.

S'ar cuveni ca centrul orașului să fie luminat mai bine cu becuri mai multe și mai puternice.

V. TURICEANU
muncitor țesător

In atenția Cooperativei 7 Noembrie

Tovarășe redactor,

In numele muncitorilor, care sunt domiciliați în Cartierul Galata vă aduc la cunoștință o doleanță care poate și trebue numaidecât să fie soluționată.

Ghișeul de pâine de pe lângă Cooperativa 7 Noembrie situat în Calea Gălății nu poate satisface așa cum trebue cerințele locuitorilor din acest cartier.

Pe lângă că acest ghișeu este foarte mic, el este deservit numai de o singură persoană, care în același timp taie bonuri, primește bani și dă pâinea.

Din această cauză cozile sunt întotdeauna enorme, pentru a lua rația respectivă trebuind a aștepta câte 2 ore, de multe ori riscând să pierzi și serviciul.

Această situație trebue numaidecât remediată prin înființarea a încă un ghișeu, ambele trebuind să aibă și mai multe persoane de serviciu.

TOMA NECULAI
muncitor

Atunci când sugestiile consumatorilor sunt luate în seamă

Mai demult a apărut în ziarul „Opinia" o scrisoare a unui cititor care arăta că localul magazinului „Alimentara" din strada Gh. Dimitrov este neîncăpător pentru a putea servi în bune condițiuni masa muncitoare consumatoare care vine să se aprovizioneze la acest magazin. Prin permutarea magazinului într'un local spațios, s'a îmbunătățit mult munca salariaților acestei sucursale a Magazinului „Alimentara" și aprovizionarea consumatorilor.

Iată cum sugestiile consumatorilor pot îmbunătăți activitatea comerțului de Stat.

Un cititor

PIERDUT bulet. bir. pop. Iași carnet de studentă dela Facultatea Agronomie și alte acte pe numele Vasiliu Rodica str. Păcurari Nr. 23.
Le declar nule.

PIERRUT bulet. bir. pop. Iași și un bon de pietriș dela Sovconstrucția pe numele Ichil Liberman din str. Rufeni Nr. 3.
Le declar nule.

R. P. R.
Comitetul Provizoriu al Comunei urbane Iași asimilată cu Județul

Comunicat

Se aduce la cunoștința generală că Ordonanța Nr. 6 prevede termenul de 4 Mai 1950 pentru depunerea declarațiilor de contribuție în muncă ce o datorează cetățenii specificați în cuprinsul Ordonanței.

Celor obligați la depunerea acestor declarații, li se pune în vedere pe această cale, că termenul mai sus menționat nu va fi prelungit sub nici un motiv și că toți acei care la data de 5 Maiu a.c. adică a doua zi după expirarea termenului vor fi găsiți contravenienți li se vor dresa acte de trimitere în judecată, pentru a fi sancționați, în conformitate cu dispozițiunile art. 9, Ordonanța mai sus arătată, adică cu amendă dela 500-5000 lei, în afară de plata sau de executarea în natură a contribuției în muncă.

Pentru a se evita deci aglomerațiile la ghișeile Circumscripțiile respective, contribuabilii sunt invitați să depună declarațiile din vreme, primind în schimb adeverințele respective pentru a se justifica la controlurile ce se vor face.

Președinte,
ANTON PALUGA.
Secretar,
I. BENDITER

PIERDUT Tichetul pentru Aragaz pe numele Picher Golda str. Procopie Nr. 8 Tichetul Nr. 75890.
Il declar nul.

Mi s'a furat în tramvaiul Hala—P.-Unirei, buletinul Biroului Populației, carnet sindicat și alte acte și 1000 lei numerar, pe numele Aron Ușer, Pantelimon Nr. 18.
Actele le declar nule.

Abonați-vă la ziarul «Opinia»

Ședință publică la Institutul de Istorie și Filosofie al Academiei R. P. R. Secția Iași

Institutul de Istorie și Filosofie al Academiei R.P.R. Secția Iași, ține ședință publică de comunicări azi Miercuri 26 Aprilie ora 17 în amfiteatrul „A. D. Xenopol" al Fac. de Istorie și Geografie.

Tov. prof. D. Tudor va face comunicarea cu subiectul:

„Vase protobulgare descoperite în Oltenia".

După comunicare vor urma discuții.

INSTALAREA

Noului consiliu de conducere a Colegiului Avocaților din Iași

Zilele acestea a fost instalat noul consiliu de conducere a Colegiului Avocaților din Iași. Din consiliu fac parte avocații Dim. Viciu, V. Negru, I. Bartfeld, Em. Ionescu, I. L. Șteinfeld, Al. Carp. N. Ioanid, L. Seleanu și D. Dimitriu.

După ce noua conducere a Colegiului a depus jurământul pentru Republică, au vorbit magistratul Cotovanu, procurorul Gh. Vuza, avocații D. Viciu și V. Negru arătând că noua lege de organizare a Colegiilor de avocați constitue o cotitură importantă în această profesie.

Abonamente la Revistele
„Lupta de clasă" și
„Probleme externe"
se fac la Librăria
„CARTEA RUSA"
Str. Republicei Nr. 37

CINEMA TIMPURI NOI
Prezintă cu începere de Luni 24 Aprilie 1950
Un program variat compus din
Curse de motociclete
BAZELE AGRICULTURII
de asolament rațional
Conacurile din împrejurimile Moscovei
Sportul Sovietic Nr. 7
Jurnal Romfilm Nr. 14 — Jurnal Sovietic Nr. 4
INTRAREA GENERALA 15 LEI

La Cinema PUȘKIN
Prezintă cu începere de Joi 20 până Duminică 30 Aprilie 1950
PREMIERA
Poveste cotidiană
cu Gustav Frohlich, Marianne Simson, Karl Schönböck
Complectare Jurnal ROMFILM

Filarmonica de Stat „Moldova"
Sala Teatrului Național
VINERI 28 Aprilie 1950 ora 20,30
CONCERT SIMFONIC
Dirijor:
SERGIU COMISSIONA
Soliști: TRAIAN UILECAN — tenor; NICULAE RAFAEL — bass
PROGRAM:
1. GLINKA: Kamarinskaia fantezie pe două teme ruse (în primă audiție)
2. CEAICOVSKY: Dece — solist Traian Uilecan
RIMSKY-KORSAKOV: aria lui Levko din opera „O noapte de Mai" — solist Traian Uilecan
ACHIM STOIA: Învârtita dela Sibiu — solist Traian Uilecan
3. EDGAR COSMA: Două imagini pentru film (în primă audiție)
4. E. ROBENSON: Cântec despre Joe Hill — solist Niculae Rafael
SPOLIANSKY CORNIȘEL: Cântec de libertate — solist Niculae Rafael
BAZAVAN: Foae verde firul ierbii — solist Niculae Rafael
5. BEETHOVEN: Simfonia I
6. WEBER: Uvertura Freischutz
Biletele la „AGES" Str. Republicii 20 Tel. 1422

Au apărut:
„AȚĂȚĂTORII LA RAZBOI" — album de caricaturi antiimperialiste
V. AJAEV: Departe de Moscova, vol. III
M. SOLOHOV: Pe Donul liniștit, vol. II, ed. II-a
A. TOLSTOI: „Calvarul", vol. III, ed. III-a
„CARTEA RUSA"

Circul KRATEYL
din BUCUREȘTI
Instalat în Piața Halei
Azi și în fiecare seară ora 8,30
PROGRAM Nr. 1
Cu cei mai vestiți acrobați, comici, jockey și dresori, afară din program renumitul prestidigitator
TIHANYI
Miercuri, Sâmbătă și Duminică
MATINEU la ora 4 și seara la 8,30

Cinema SIDOLI
Prezintă cu începere de Joi 20 până Joi 27 Aprilie 1950
Un program special de DESENE ANIMATE
Pădurea fermecată
Guleraș Cenușiu — Iepurașul cel isteț — Lupul îngâmfat — Cucul și graurul — Leul și iepurașul
Complectare Jurnal ROMFILM

ASTAZI
La „Maxim Gorki"
PREMIERA
O producție „MOSFILM"
Prima iubire
— cu —
Valentina Karavaeva, M. Kuznețov, D. Pankratova, V. Altaiskaia

ULTIMELE ȘTIRI

Constituirea Comitetului democrat bulgar din R. P. R.

BUC. 26 (Agerpres). Populația muncitoare bulgară din București a ținut Duminică o adunare generală în cadrul căreia a fost ales comitetul democrat bulgar.

Comitetul democrat bulgar are sarcina de a educa populația muncitoare bulgară din R. P. R. în spiritul democrației și socialismului, de a face ca fiecare muncitor, țăran muncitor, mic meșter și intelectual cinstit, să devină un factor activ în întărirea și apărarea scumpei noastre patrii comune R.P.R.

Sarcina Comitetului Democrat Bulgar este de a contribui la mobilizarea populației muncitoare bulgare din RPR în lupta pentru construirea socialismului în țara noastră, pentru ca fiecare să participe la îndeplinirea și depășirea planului de stat, conștient că aceasta constitue cea mai însemnată contribuție adusă cauzei păcii.

Comitetul democrat bulgar are rolul de a mobiliza masele muncitoare de origină bulgară din RPR să demaște fără cruțare dușmanii regimului nostru de democrație populară, de orice naționalitate ar fi ei, să sădească în inimile populației muncitoare bulgare din RPR dragostea ferbinte față de măreața Uniune Sovietică și de conducătorul iubit al oamenilor muncii de pretutindeni, marele Stalin.

Comitetul democrat bulgar are următoarea compunere: Iordanof Gospodin, președinte, Voicu Daciu, Gelkchin Iosif, Marinof Marin, Karaghief Costea, Hadjief Maria, Karaghiorghe Emil, Cojocea Nicolae, Propof Nicolae, Atanasof Svetoslav, Zlatef Carol, Ivanof Vasile, Coleka, Slovia și Iordan Tanase.

In alegerea comitetului s'a ținut seama de a fi reprezentate regiunile în care locuesc masse compacte de bulgari: Timișoara, București, Tulcea, etc., în fiecare județ cu populație compactă bulgară urmând să se constitue câte un subcomitet.

SCURTE ȘTIRI

— PARIS 26 (Agerpress). — In urma presiunilor exercitate de cercurile monopoliste americane, a fost înaintat dietei japoneze un proect de lege care prevede reducerea impozitelor la care sunt impuși „străinii", adică americanii care se află în Japonia.

Astfel, ziarul „Agence economique et financiere" anunță că impozitul pe cifra de afaceri a societăților „străine" din Japonia va fi redus de la 80 la sută la 10 la sută, impozitul pe veniturile străinilor urmând a fi redus cu 50 la sută.

★

BUDAPESTA 25 (Agerpres) După 8 runde, în clasamentul Turneului internațional de șah conduce Boleslavski cu 5 puncte și jumătate urmat de Kerez cu cinci puncte.

Trădătorii și spionii judecați de Tribunalul Militar București desfășurau o activitate de spionaj împotriva Republicii Populare Române

El au organizat o vastă rețea de spionaj, treceri clandestine de frontieră, trafic de valute, în cadrul Oficiilor de informații ale legațiilor Statelor Unite și Marii Britanii. Legături cu „partidele istorice"

Ieri dimineață a început în fața Tribunalului Militar București judecarea grupului de trădători și spioni format din Const. Mugur, Anny Samuely, Eleonora Bunea Wied, Liviu Popescu—Nastea care au desfășurat o activitate de spionaj împotriva R.P.R.

Centrul activității lor erau așa numitele Oficii de informații ale legației Statelor Unite și legației Marii Britanii la București.

Numeroși oameni ai muncii sunt prezenți în sala în care sunt judecați cei cinci mârșavi trădători și spioni din slujba cercurilor imperialiste din Statele Unite și Anglia.

Cine sunt acuzații

C. Mugur are 52 ani, era contabil la legația britanică; Anny Samuely 39 ani, funcționară la serviciul britanic de informații, fiică de moșier; Eleonora Bunea, născută la Postdam. Tatăl ei a fost ofițer german. Deținea avere o moșie lângă Bacău; Liviu Popescu-Nastea ziarist, 59 ani.

Acțiune de înaltă trădare

Din actul de acuzare reese că, după cum au stabilit cercetările: C. Mugur, Anny Samuely—Eleonora Bunea-Wied, Liviu Popescu—Nastea și Nora Samuely au întreprins cu sprijinul și după directivele unor membri ai misiunii și apoi ale Legațiilor anglo-americane o acțiune de înaltă trădare, atentând la securitatea și independența R.P R.

Acuzații și-au organizat rețele proprii de informatori printre cunoștințele lor din sânul reacțiunii dela noi din țară și din cei ce frecventau Oficiile de presă și informații ale celor două Legații.

Din declarațiile acuzațiilor — arată Actul de acuzare — reiese participarea acuzaților la o serie întreagă de acțiuni dirijate împotriva R. P. R. ca: tăinuire asupra deținerii ilegale de arme, treceri și tentative de treceri frauduloase ale frontierei, deținere ilegală de valute, trafic de devize, abateri dela legile fiscale.

Acuzații furnizau anglo-americanilor date informative strânse prin rețele de spionaj pe care și le creaseră în urma instrucțiunilor primite dela șefii lor, membri ai Legațiilor respective. Paralel cu această activitate Mugur, Anny Samuelly, El Bunea-Wied și Nora Samuelly precum și Liviu Nastea s'au făcut vinovați de răspândiri de știri false și svonuri tendențioase, propagandă ostilă, colectare de știri false pentru alimentarea posturilor de radio anglo-americane.

Mugur și Anny Samuelly au tăinuit depozitarea ilegală de arme înfăptuită de către Oficiul britanic.

Anny Samuelly s'a făcut părtașă la scoaterea ilegală peste graniță a unor dușmani ai țării, scoaterea efectuată de către membri ai Legației engleze.

Toți acuzații au depozitat și tăinuit depozitarea de valute și valori, au facilitat transferuri ilegale de valută în străinătate.

Ce informații se transmiteau

Cercetările au stabilit — arată actul de acuzare — în legătură cu obiectivele vizate de acțiunea de spionaj că ele privesc toate sectoarele de activitate ale Statului.

Acuzata Anny Samuelly declară că dintre rapoartele trimise își amintește un raport asupra situației petrolifere, un raport referitor la tancurile petrolifere de pe Dunăre, iar mai târziu două trei rapoarte despre convorbiri dintre Porter și Belu Silber.

Liviu Popescu-Nastea arată în declarația lui că a dat informații privind activitatea Ministerelor de Finanțe de Industrie și Comerț și a Băncii Naționale, tratativele dela Moscova asupra încheierii acordului româno-sovietic din anul 1946, precum și informații privind încercarea de spargere a unității partidelor muncitorești pusă la cale de Titel Petrescu.

Depozitări de arme la oficiul britanic

In continuare Actul de acuzare arată că Mugur și Anny Samuelly au tăinuit depozitările clandestine de arme făcute de căpitanul englez Porter și menținute de John Bennett la sediul Oficiului de presă și informații britanic.

Se arată deasemenea că Bennett pentru a împiedica fuziunea celor două partide muncitorești, a pus în contact pe Morgan Phillips, secretar general al partidului laburist și pe San Watson, președintele Uniunii Sindicale a minerilor englezi, cu Titel Petrescu, Adrian Dumitriu, Eftimie Gherman, Hromatka, Mustețiu și alții. Liviu Nastea declară că Titel Petrescu a fost de acord cu activitatea lui de spionaj și i-a promis tot concursul.

In continuare se arată cum acuzaților li s'a pregătit de către John Bennett fuga din țară. Mugur a și făcut o tentativă, în urma căreia a fost arestat.

Grupul de spioni și trădători urma să plece în două eșaloane spre a nu se naște bănueli. Fugarii erau de acum semnalați oficiilor britanice și americane de peste graniță.

In concluzie, actul de acuzare încheie arătând că sunt trimiși în judecată în stare de arest: Costică M. Mugur, pentru crimă de înaltă trădare, trafic de devize, de fals în acte publice, trecere frauduloasă a frontierei; Anny Samuelly pentru crimă de înaltă trădare, trafic de devize, săvârșire de acte preparatorii în vederea trecerii frauduloase a frontierei, contrabandă; Eleonora Bunea-Wied pentru crimă de înaltă trădare, tentativă de trecere frauduloasă a frontierei, contrabandă; Liviu Popescu-Nastea pentru crimă de înaltă trădare, trafic de devize; Nora Samuelly pentru crimă de înaltă trădare, trafic de devize, acte preparatorii în vederea trecerii frauduloase a frontierei, contrabandă.

URSS va expune la târgul internațional din Poznan noi tipuri de mașini

MOSCOVA 26 (Agerpress) După cum arată Moskovskaia Pravda, în pavilionul sovietic din cadrul târgului internațional dela Poznan, care se va deschide la 29 Aprilie, vor fi expuse noi tipuri de mașini unelte pentru prelucrarea metalelor, utilaj energetic, mașini de transport, utilaj pentru industria textilă, etc.

In ultimii ani, Uniunea Sovietică a participat la diferite târguri și expoziții internaționale. La prima expoziție din acest an, care a avut loc în luna Martie la Leipzig, pavilionul sovietic a fost vizitat de 1.700.000 persoane.

Uniunea Sovietică va participa deasemenea la târgul de mostre din Praga care se va deschide la 14 Mai. In cadrul pavilionului sovietic vor fi expuse un mare număr de mostre, reprezentând cele mai variate produse ale diferitelor ramuri ale industriei sovietice.

D. Bogomolov, ministru adjunct de afaceri externe al U. R. S. S.

MOSCOVA 26 (Agerpres). — Tass transmite:

Consiliul de miniștri al U.R.S.S. a numit pe Alexandr Efremovici Bogomolov, ministru adjunct de afaceri externe al U.R.S.S.

Prezidiul Sovietului Suprem al U.R.S.S. a eliberat pe Alexandr Efremovici Bogomolov din funcția de ambasador extraordinar și plenipotențiar al U. R. S. S. în Franța.

Prezidiul Sovietului Suprem al U.R.S.S. a numit pe Alexei Pavlovici Pavlov ambasador extraordinar și plenipotențiar al U. R. S. S. în Franța, eliberându-l din funcția de ambasador extraordinar și plenipotențiar al U.R.S.S. în Belgia și trimis extraordinar și ministru plenipotențiar al U. R. S. S. în Luxemburg.

Dezastrul armatelor Kuomintangului din insula Hainan

HAINAN 25 (Agerpress) China Nouă transmite:

Potrivit unor cifre încă incomplecte, 1048 soldați și ofițeri ai Kuomintangului au fost luați prizonieri pe insula Hainan, iar aproape 700 au fost omorîți.

Printre prizonieri se află Ciaro Han Tao, comandantul regimentului 59 din divizia 13 a Kuomintangului. Comandantul regimentului Nr. 457 a Kuomintangului a fost omorât.

Armata populară de eliberare a capturat peste 600 mitraliere și carabiniere și 35 piese de artilerie. Au fost doborâte 2 avioane ale Kuomintangului, iar 2 vase au fost avariate.

Populația din Germania Occidentală semnează Apelul pentru Pace

BERLIN 26 (Agerpress) Zi de zi crește numărul semnăturilor populației din Germania occidentală pe apelul Comitetului permanent al Congresului Mondial al Partizanilor Păcii, care cere interzicerea armei atomice.

După cum relatează ziarul Vorwaerts, în Mannheim au fost strânse 15.000 semnături. Din locuitorii orașului Struthnetten (Westfalia) 80 la sută au semnat până acum apelul, iar în Solingen au fost strânse 12.000 semnături. Strângerea de semnături continuă cu succes în regiunea industrială a landului Renania de nord-Westfalia, unde-și desfășoară activitatea 40 de comitete pentru apărarea păcii.

Numeroși artiști din Muenchen, Reichlin, Bensener, Backholuse și alții au semnat apelul care cere interzicerea armei atomice.

Salariații întreprinderii Kunst im Druck, au semnat deasemenea apelul.

Realizarea unui acord privitor la interzicerea armei atomice cerută de femeile americane

NEW-YORK 26 — (Agerpress). — După cum anunță ziarul „Daily Worker", la 20 Aprilie un grup de femei reprezentând organizația „Femeilor luptătoare pentru pace" s'a prezentat la secretariatul ONU și a înmânat o petiție pentru a fi transmisă secretarului general Trygve Lie. Această petiție semnată de 7000 de femei din statele Massachusetts și New Hampshire, cere să se facă tot ce este posibil pentru realizarea unui acord privitor la interzicerea bombei atomice.

„Femeile luptătoare pentru pace sunt încredințate se spune în petiție, că între Statele Unite și Uniunea Sovietică nu există divergență care să nu poată fi reglementată pe cale pașnică".

Josnic acord între călăii din Atena și Belgrad

TRIEST 26 (Agerpres) — Telepress transmite:

Din cercuri bine informate s'a aflat că condiția pentru reluarea relațiilor diplomatice normale între Atena și Belgrad este predarea a 12,000 copii ai democraților greci, care se găsesc în Iugoslavia, către guvernul monarho-fascist grec care îi va interna în faimoasele sale lagăre de concentrare. Pe baza îndeplinirii acestei condiții, guvernul dela Atena va negocia cu Tito un acord privitor la folosirea liniei ferate Salonic-Belgrad, linie care după cum se știe trebue să deservească pregătirile imperialiștilor americani în vederea războiului de agresiune împotriva Uniunii Sovietice și a țărilor de democrație populară.

„Primăvara agrotehnicei" în satele Uniunii Sovietice

MOSCOVA 26 — (Agerpress). — In satele sovietice primăvara aceasta este numită „primăvara agrotehnicei".

Sute de milioane de ha, sunt însămânțate cu culturi de primăvară, pe solul pregătit și arat încă din toamnă. Cele mai importante regiuni producătoare de cereale au și terminat însămânțările grâului de primăvară. Bumbacul a fost semănat în proporție de 90 la sută.

Pentru arăturile de primăvară s'au folosit în colhozuri semințe selecționate.

Situație economică gravă în Olanda

WASHINGTON 26 (Agerpres). — In Olanda marshalizată situația economică foarte gravă duce la reducerea nivelului de trai al oamenilor muncii.

Astfel, după datele publicate în organul fondului monetar internațional, International financial statistics, costul vieții din această țară a ajuns în Ianuarie a. c. la indicile 230, față de 215 în Ianuarie 1949, 206 media anului 1948 și 199 media anului 1947.

Potrivit datelor Biroului Central de statistică al Olandei, în perioada care a urmat devalorizării guldenului, efectuată în Septembrie 1949 și până în prezent, costul general al vieții a crescut în Olanda cu 9,7 la sută. Prețurile alimentelor au crescut în medie cu 12,3 la sută. Pentru unele alimente, ca de exemplu pentru cartofi prețurile au crescut cu aproape sută la sută. Deasemenea au crescut mult prețurile pentru brânză, cafea, unt.

A început la Iași conferința regională de igiena muncii

Astăzi dimineață a început în localitate conferința regională de igiena muncii.

Participă la conferință tov. C. Lepedatu, ministru adj. al Sănătății, tov. dr. Scharf din partea Confederației Generale a Muncii și Consiliul de protecție a muncii, tovarășii dr. Solomon L., Grădină, Pojghie și Nanu din partea Minist. Sănătății, prof. Cupcea Salvator și Prodan Leon din partea Institutului de Igienă din Cluj, dr. Cadaru di partea Institutului de Igienă din Timișoara, prof. D. Cornelsohn prof. Manu Petre și dr. M. Wasserman din partea Institutului de Igienă Iași.

Conferința are loc la Institutul de Igienă din Iași.

Știri școlare

Potrivit dispozițiunilor date de Ministerul Învățământului Public ședințele cercurilor de elevi (artistice, sportive) vor fi folosite pentru pregătirea de cântece, jocuri, recitări, cu ocazia zilei de 1 Mai.

Dela 15 Mai ședințele cercurilor de elevi se suspendă.

Elevii care nu au note de trecere la toate obiectele nu vor lua parte, până la sfârșitul anului, la nici un fel de cerc de studii, artistic sau sportiv.

*

In școlile medii, la clasele VIII-XI (respectiv anii I-IV), repetarea materiei la Limba Română se va face paralel cu predarea cunoștințelor noui.

Ținând seama de importanța cunoașterii limbii și a literaturii noastre, elevii clasei XI (respectiv anul IV) care se vor prezenta la examenul de absolvire vor trebui să cunoască întreaga istorie a literaturii române pe baza broșurilor destinate claselor IX—XI.

Scurte știri externe

PARIS 26 (Agerpres). — Ziarul „Agence economique et financiere" anunță că potrivit prevederilor oficiale, balanța de plăți a Danemarcii se va solda în 1950 cu un deficit de 700.000 coroane daneze.

Acest deficit considerabil se datorește în special datoriilor pe care Danemarca le are în străinătate și mai ales în Statele Unite.

*

PARIS 26 Agerpress). Salariații societății franceze de radio difuziune au declarat Luni o grevă pe timp nelimitat în semn de protest împotriva tergiversărilor satisfacerii revendicărilor lor privind sporirea salariilor în raport cu costul ridicat al vieții.

★

BRUXELLES 25 (Agerpres) — După cum anunță ziarul Drapeau Rouge, în Malaya a fost format un „guvern de război", sub președinția generalului britanic Briggs, pentru a lupta împotriva forțelor de partizani.

Colonialiștii britanici au fost siliți să recurgă la această măsură în urma intensificării activității forțelor de partizani.

TIPOGRAFIA „LUPTA MOLDOVEI", IAȘI, STR. ȘTEFAN CEL MARE 50—52.

BIBLIOTECA UNIVERSITĂȚII IAȘI

ANUL 48 Nr. 1095 4 PAGINI 4 LEI Vineri 28 Aprilie 1950

ABONAMENTE
Lei 360 . . . . . 3 luni
Lei 5000 Intreprinderi, Autorități pe un an

Atelierele tipografice
IAȘI Str. ȘTEFAN CEL MARE 50-52

OPINIA

ZIAR POPULAR COTIDIAN

Redacția
IAȘI, Str. Cuza Vodă, 1 (etaj)
Administrația
IAȘI, Str. Cuza Vodă, 1

TELEFOANE
REDACȚIA Nr. 1209
ADMINISTRAȚIA Nr. 2042
TIPOGRAFIA Nr. 1210

Popoarele luptă pentru pace!

de V. VASILIEV

Apelul Comitetului Permanent al Congresului Mondial al Partizanilor Păcii a găsit un viu ecou în inimile milioanelor de oameni. Apelul trasează tuturor popoarelor iubitoare de libertate o sarcină concretă și precisă: să obțină interzicerea armei atomice și să declare drept criminal de război guvernul care, va folosi cel dintâi arma atomică împotriva oricărei țări.

Actuala sarcină principală a luptei pentru pace este desfășurarea cât mai largă a mișcării popoarelor pentru interzicerea armei atomice, strângerea sutelor de milioane de semnături la apelul lansat de Comitetul Permanent. Aceste semnături sunt dovada voinței maselor largi populare din toate țările, de a apăra pacea împotriva atacurilor atâtătorilor la război. Mobilizarea unor noi milioane de oameni în lupta pentru pace, prezintă o importanță deosebită în momentul în care uneltirile agresorilor imperialiști se intensifică.

Imperialiștii anglo-americani urăsc pacea. Vechiul atâtător la război, John Foster Dulles, numit de curând consilier al Departamentului de Stat al Statelor Unite a cerut cu un cinism nerușinat: „provocarea artificială a stării de alarmă" Atâtătorii la război și-au dat frâu liber și pășesc pe calea unor provocări josnice și fățișe. Aceasta o dovedește grosolana violare dela 8 Aprilie a frontierelor Uniunii Sovietice de către un avion militar american de tip B-29, ceeace constitue o nemaiauzită violare a principiilor elementare ale drepturilor internaționale.

Popoarele iubitoare de pace înfierează politica criminală a aventurierilor „totali"; ele își sporesc vigilența și-și strâng rândurile pentru o activă apărare a cauzei păcii. Numărul semnăturilor la Apelul Comitetului Permanent, crește continuu. Secretariatul Federației Mondiale a Tineretului Democrat, în numele a 60 de milioane de tineri și tinere de diferite convingeri politice și credințe religioase, a declarat că se alătură Apelului Comitetului Permanent. Secretariatul a făcut apel la toate organizațiile care fac parte din Federație și la toți membrii săi să semneze acest Apel și să strângă cât mai multe semnături. „Fie ca sutele de milioane de semnături ale tinerilor și ale tuturor oamenilor de bună credință — se spune în Apel — să fie o dovadă a dorinței lor arzătoare de pace și a hotărîrii lor ferme de a nu îngădui aruncarea lor într'un război criminal, plănuit de negustorii de tunuri și de generalii războinici!".

„Comisia permanentă din Franța a mișcării mondiale a partizanilor păcii, mobilizează organizațiile democratice din țară cu scopul ca Apelul cu privire la interzicerea armei atomice să fie cunoscut și să capete adeziunea fiecărei familii franceze, a fiecărui francez, indiferent de starea socială, de profesie sau de apartenență politică. Pe străzile Londrei, partizanii păcii strâng mii de iscăliturI. In întreaga Italie, comitetele partizanilor păcii convoacă conferințe pe regiuni, în toate municipalitățile are loc votarea propunerilor întru apărarea păcii.

Mișcarea pentru strângerea semnăturilor ia mare avânt în Germania și Canada, în Polonia și Coreea, în România și în Cuba, în Bulgaria și în Liban.

Masele populare din țările marshallizate, semnând apelul privind interzicerea armei atomice, opun o rezistență activă agresorilor imperialiști. Muncitorii Italiei, în ciuda asprei terori polițienești își intensifică lupta, împotrivindu-se descărcării armamentului american care sosește în țară. Docherii din Franța refuză să încarce armamentul destinat războiului imperialist din Vietnam. In Anglia se intensifică mișcarea de protest împotriva criminalului război din Malaya.

Interesele vitale ale popoarelor iubitoare de libertate din întreaga lume, cer ca strângerea semnăturilor la Apelul referitor la interzicerea armei atomice să ia un avânt și mai mare și un caracter mai organizat. Apelul Comitetului Permanent trebue să devină cunoscut în toate părțile globului, fiecărei familii, mobilizând milioane și milioane de oameni, indiferent de părerile politice, de starea socială, de credință, la lupta sfântă pentru pace, împotriva atâtătorilor la război!

Din Pravda

Pentru 1 Mai

Angajamentele muncitorilor bulgari

In cinstea zilei de I Mai, muncitorii bulgari și-au luat noi angajamente cu privire la mărirea producției și îmbunătățirea calității produselor. Muncitorii din transporturi s'au angajat, să asigure transportul în bune condițiuni al trenurilor de mare tonaj și să asigure călătorilor un serviciu ireproșabil.

Tinerii acari din gara Dimitrov și-au luat angajamentul ca toate macazurile lor să devină macazurii — model, iar mecanicul Koparanov din Gorna Orehovița s'a angajat să conducă trenuri de mare tonaj.

Angajamentele tinerilor muncitori din R. P. Ungară

Tinerii muncitori dela șantierele navale „Ganz" din Budapesta, membri ai Uniunii Tineretului Liber din Ungaria („S. Z. I. T.") au chemat pe toți tinerii muncitori din republică la întrecere socialistă în cinstea zilei de 1 Mai și în cinstea Congresului de Unificare a tuturor organizațiilor tineretului muncitor din țară.

Acești tineri muncitori, dorind să fie demni de glorioșii comsomoliști sovietici, și-au luat o serie de angajamente concrete în cadrul acestei întreceri. Printre altele ei se angajează să îndeplinească planul pe acest an până la 15 Noembrie și să reducă procentul de deșeuri. Ei s'au mai angajat ca, până la 18 Iunie, să realizeze 10 inovații și 30 raționalizări; până în ziua congresului ei și-au propus să transforme atelierul lor într'unul stahanovist. Deasemenea, ei și-au mai luat angajamentul ca, până la acea dată să atragă în organizație 95 la sută din tinerii muncitori ai întreprinderii.

Organizațiile de tineret din țară răspund cu avânt la această chemare.

In cinstea zilei de 1 Mai

Pentru realizarea la timp a sarcinilor prevăzute în Planul de Stat pe anul 1950, muncitorii și tehnicienii depe șantierul „Filatura" au obținut noi realizări în muncă

Mersul lucrărilor, chemarea la întrecere a echipei betonierului Gh. Popescu

Unul dintre șantierele cele mai mari de construcții din orașul nostru este Șantierul „Filatura". Noile clădiri ce s'au construit vor folosi la prelungirea fabricei „Țesătura", care va deveni în curând o puternică bază industrială, folositoare ridicării nivelului de trai a poporului muncitor.

Mersul lucrărilor

Începută din Martie 1949, noua construcție situată pe o suprafață de 8000 metri patrați, datorită eforturilor depuse de muncitorii și tehnicienii de pe acest șantier, va fi în curând terminată.

Clădirea cuprinde o hală principală, în care vor funcționa 21.000 de fuse instalații pentru transformarea bumbacului în fire, o construcție anexă pentru birouri, magazii și laboratoare, o stație de transformare electrică și o uzină termică.

Până în prezent s'au terminat lucrările de zidărie, acoperișul — tencuelele, dulgheria și fierăria interioară.

Deasemenea au mai fost terminate pardoselele de beton armat, precum și numeroase instalații de interior. In acest sens s'au aranjat canalele pentru conductele de forță motrică, conductele de calorifer și stația de pompare care face parte din sistemul de drenaj a apelor subterane.

Antrenați în întreceri socialiste în cinstea zilei de 1 Mai, muncitorii și tehnicienii de pe șantier au reușit să realizeze aceste lucruri înainte de termenul fixat.

Actualmente, lucrările se desfășoară într'un ritm viu pentru îndeplinirea la timp a sarcinilor prevăzute în Planul de Stat pe anul 1950.

Astfel au început instalațiile cazanelor din sala de mașini, generatoare de aburi pentru încălzire și procesul fabricației, precum și a celor două cazane, a câte 3000 litri fiecare, necesare încălzirii apei ce va fi folosită de instalațiile sanitare.

Deasemenea sunt în construcție instalațiile de calorifer și a ventilatoarelor din hala principală, acestea din urmă fiind foarte necesare pentru asigurarea condițiilor optime de lucru a muncitorilor. Pentru același luc u s'au început instalațiile tuburilor de aspirație a aerului cu scamă, produs de procesul de fabricație, vătămător muncitorilor.

Fiind terminate peste tot pardoselele de beton, în prezent se lucrează și la acoperirea cu mozaic a a-

C. ILIE

(continuare în pag. 3-a)

Cetățenii Iașului întâmpină ziua de 1 Mai cu frumoase realizări în acțiunea de înfrumusețare a orașului

Pe zi ce trece, Iașul capătă un aspect proaspăt, nou.

Sindicaliștii își dau concursul la acțiunea de curățire și înfrumusețare a orașului.

In fiecare Duminică dimineață și uneori Miercuri după amiază sute de sindicaliști muncesc voluntar pe șantierele Iașului. Ei lucrează cu râvnă și spor pentru ca să întâmpine ziua solidarității celor ce muncesc cu noi și mărețe realizări.

Cu multă însuflețire au muncit zilele acestea salariații întreprinderilor 1 Mai de pe lângă Comitetul Provizoriu orășănesc și salariații MAT-ului care au isbutit să niveleze un teren de 200 metri pătrați pe strada Cuza Vodă, lângă Secțiunea Comercială a orașului.

In strada Ștefan cel Mare s'a demolat o importantă cantitate de moluz, în strada Republicii în 3 ore de muncă s'au demolat 25 metri cubi moluz.

Odată cu această acțiune de curățire și demolare a terenurilor distruse de război, se duce în orașul nostru o intensă acțiune de înfrumusețare a fațadelor clădirilor. Unele instituții și întreprinderi cum ar fi centrala Cooperativei „6 Martie" din strada Ștefan cel Mare, Cooperativa „1 Mai" din aceiași stradă și altele au terminat lucrările de înfrumusețare a fațadelor.

*

Pe de altă parte, numeroase instituții și întreprinderi care au grădini au luat măsura să îngrijească în bune condițiuni aceste terenuri. Un exemplu concludent îl oferă Regiunea Militară, Maternitatea, etc.

*

Nici serviciul horticol de pe lângă Comitetul Provizoriu orășenesc nu s'a lăsat mai prejos în acțiunea de înfrumusețare a orașului nostru. Tuturor parcurilor și grădinilor din Iași, tuturor squarurilor și pieților publice li se face toaleta de primăvară. Incepând dela Parcul Expoziției, din dealul Copoului, trecând apoi la grădina Copou, parcul de Copii A. S. Puşkin din strada Dimitrov, parcul din Piața Unirii, din piața Teatrului Național, din fața Palatului Administrativ, — prețutindeni se lucrează la plantarea de flori, se execută lucrări de completare a plantațiilor.

*

Ieșenii întâmpină deci ziua de 1 Mai, ziua internațională a celor ce muncesc cu frumoase realizări în campania de înfrumusețare a orașului lor.

Problemele școlare

Repetarea materiei

In îndrumările date de Ministerul Invățământului Public cu privire la campania de pregătire a examenelor se insistă în mod deosebit asupra repetării materiei predate.

Scopul învățământului nu este astăzi de a acumula un bagaj cât mai mare de cunoștințe, din domenii variate și decurgând din concepțiile cele mai deosebite menite altădată să provoace confuzie în mintea tinerilor să-i atragă pe drumurile iraționalismului și a exaltărilor mistico-șovine.

Astăzi învățământul este străbătut de o concepție unitară despre lume, de concepția științifică a marxism-leninismului care stă la baza luptei proletariatului pentru o viață mai bună. Toate obiectele de studiu, dela Istorie, literatură, Matematici, Științele naturii, până la Muzică și Educație Fizică, sunt orientate de această doctrină. Astfel cunoștințele învățate în școală sunt legate de un sens de o linie în jurul căreia se configurează personalitatea, convingerile, forța de a voi și de a realiza a școlarilor.

Repetarea materiei parcursă timp de un an trebue să se facă în consecință, ținându-se seamă de acest principiu realist-științific care stă la baza învățământului. Deaceea, Ministerul atrage atenția:

„Repetarea nu se face mecanic, luându se chestiunile în ordinea în care au fost ele cercetate după manual, ci acum, la sfîrșitul anului, repetarea se va face pe probleme, grupându-se în jurul lor tot ceeace elevii au învățat în legătură cu aceste probleme".

In acest scop însă, profesorii au de dus mai întâi o muncă de lămurire cu școlarii *învățându-i cum să învețe.* Căci de această condiție depinde în bună măsură succesul învățăturii.

Unii elevi fac greșala de multeori semnalată de a „toci" adică de a memora materia amănunt cu amănunt, prin lecturi repetate și recitări pe de rost. Dar acesta este un învățământ formal, uscat nefolositor. „Toceala" a fost cultivată de școala veche. Existau profesori care, chiar la examenele zise de maturitate la bacalaureat, pretindeau detalii lipsite de semnificație pentru ansamblul materiei respective.

Alți școlari, sunt antrenați să învețe numai scheme care e drept — ușurează memorizarea, dar sunt la fel de neinteresante, reci acuzând formalismul didactic.

Noțiunile învățate în școală pot fi însă folosite de școlari, pot fi legate de viața de toate zilele pot îmbogăți experiența tineretului pregătindu-l pentru o muncă de analiză și de creație. Dar pentru a se ajunge la aceasta, cunoștințele trebuesc înserate în jurul problemelor mari ale materiei. In vederea recapitulării deci profesorii au de întocmit un plan de lucru pe probleme, sintetizând astfel mareria. Astfel elevii vor înțelege importanța fiecărui element, în funcție de locul pe care acesta îl ocupă într'o structură, în întregul din care face parte. Văzând care sunt capitolele principale, urmărind înlănțuirea lor, elevii pot mai ușor să folosească materialul, să-l mânuiască.

Mai multă atenție cere încă problema recapitulării materiei în școlile elementare.

Din rezultatele primului semestru al anului școlar 1949 | 50 ca și din observațiile noastre verificate în timp, se poate conchide că aici în deosebi la ciclul II (clasele V, VI, VII) sunt cele mai multe note slabe. Problema aceasta este legată în primul rând de faptul că în aceste clase școlarii sunt la o vârstă când generalizările și sistematizările sunt mai dificil de realizat. Puterea de discernământ și de legare organică a noțiunilor este abia în curs de formație. Aici trebuesc profesori experimentați care să poată opera o repetare sistematică pe măsura înțelegerii copiilor. Generalizarea presupune și sistematizare și deaceea pentruca școlarii să se deprindă cu sistematizarea și să le poată totuși lega de concret se cere sârguință.

Corpul didactic cât și elevii trebuie să depună eforturi deosebite pentru a putea duce la bun sfârșit această importantă sarcina de care depinde buna reușită a examenelor. Momentan, pentru obținerea unor rezultate pozitive cu prilejul recapitulării în aceste școli unde mulți elevi trebue să-și îndrepte situația, s'ar putea recurge la un schimb de experiență cu profesorii experimentați. Propunerea aceasta este ca la clasele cu cele mai slabe rezultate din învățământul elementar (ciclul II) cadrele didactice să elaboreze planuri de recapitulare a materiei în colaborare cu profesori delegați special de secția de învățământ, pe baza realităților și a specificului claselor.

Astfel lucrând în perioada de recapitulare a materiei se vor putea obține rezultate din cele mai bune.

RADU NAUMESCU

„Diplomația totală" a lui Acheson

Comentatorul ziarului „Izvestia" se oprește asupra „diplomației totale" a lui Acheson, întărită astăzi de către Dulles. Lupta crescândă a poporului american pentru pace, împotriva atâtătorilor la război — scrie comentatorul, — precum și eșecurile imperialismului american care se succed pe arena politicii externe, nu au putut să nu provoace la o anumită parte din cercurile conducătoare ale USA frica de consecințe catastrofale, chiar pentru USA, ale politicii „războiului rece". Nu este întâmplător faptul că tocmai în ultimul timp, în Congresul din USA a crescut simțitor opoziția împotriva politicii lui Truman — Acheson. Comentatorul remarcă că asupra divergențelor din cercurile conducătoare, cu privire la politica externă, apropierea alegerilor pentru Congres începe să exercite o influență din ce în ce mai mare Fără îndoiala scrie comentatorul că republicanii vor depune toate eforturile pentru ca să schimbe în favoarea lor, raportul de forțe din Congres.

Leaderii partidului republican încearcă să dea o explicație demagogică eșecurilor evidente ale politicii externe a guvernului din USA. El speculează nemulțumirea tot mai mare a poporului american față de politica dusă de Truman și Acheson. Tactica conducătorilor republicani constă în aceea că pe de-o parte să demonstreze că eșecurile orientării politicii externe ar fi provocate de lipsa de fermitate a guvernului în realizarea politicii „războiului rece" iar pe de altă parte ca printr'o și mai puternică atâtare a isteriei anticomuniste, să abată atenția opiniei publice dela adevărații vinovați de orientarea politicii externe aventuriere, printre care se află chiar leaderii republicanilor. Dar opoziția împotriva lui Truman nu crește numai în rândurile republicanilor ci chiar în sânul partidului democrat. Truman a simțit că terenul de sub picioarele sale nu este atât de solid după cum a încercat el în repetate rânduri să convingă opinia publică din America și din întreaga lume. Ce ieșire au găsit Truman și colegii săi din lagărul reacțiunii americane față de situația pe care ei înșiși au creat-o? Prin ce mijloace urmăresc ei să lichideze discordia din sânul cercurilor conducătoare, care se ascute inevitabil sub influența luptei crescânde atât în Statele Unite cât și în întreaga lume împotriva politicii de agresiune a imperialismului american? Leaderii reacțiunii americane văd ieșirea din această situație numai printr'o intensificare a caracterului agresiv al politicii externe a USA, prin accelerarea pregătirii unui nou război, prin refuzul categoric de a folosi posibilitățile rezolvării pașnice a problemelor internaționale printr'o nouă ofensivă împotriva drepturilor democratice ale poporului american.

Tocmai aceasta este unica platformă pe care este posibilă o coaliție a partidului republican cu cel democrat, care reprezintă doar pe diferitele grupuri ale capitalului monopolist, — adevăratul stăpân al Americei imperialiste; deaceea Truman tinde să intensifice colaborarea celor două partide, adică să atragă un număr cât mai mare de republicani de seamă în organele guvernamentale. O primă „tranzacție" de acest fel a fost numirea republicanului Cooper ca consilier al lui Acheson la conferința Miniștrilor de externe ai Statelor Unite, Angliei și Franței care va avea loc în luna Mai la Londra, precum și la ședința Consiliului Blocului agresiv al Atlanticului de Nord A doua „tranzacție" este numirea cunoscutului atâtător la război, John Foster Dulles

(continuare în pag. 3-a)

Cinematograful stereoscopic și inventatorul lui

de N. BELIAEV

După cum se știe, noi percepem lumea înconjurătoare prin trei dimensiuni. Perceperea se face cu toate organele simțurilor. Ochii noștri văd relieful obiectelor. Psihofiziologia precisă a acestui fenomen încă nu s'a studiat suficient, însă se poate afirma că unul din factorii principali de percepere a volumului imaginii, este capacitatea binoculară, adică capacitatea observării lumii înconjurătoare cu ambii ochi.

Ochii noștri se află la o distanță unul de altul de aproximativ 63—65 mm. Prin urmare, fiecare ochi imprimă pe retina sa, imaginea obiectului, ceva mai deosebit de a celuilalt ochi. In creerul nostru însă, ambele imagini se unesc într'una singură, de volum. In aceasta constă esența stereoscopiei.

Oricine asistă la turnarea filmului stereoscopic sau în laboratorul cinematografului stereoscopic, aude deseori termenul de „unghiu de convergență". Si începe să i se pară că tot colectivul de constructori, regizori, actori, operatori este legat într'o anumită măsură de acest faimos „unghiu de convergență". Acest lucru este adevărat într'o măsură destul de mare.

Să admitem că ochiul nostru privește un punct care se află la o distanță oarecare. Dacă vom trage în gând două linii drepte dela cristalinii ochilor noștri spre aceste puncte, va rezulta un triunghiu cu vârful în punctul din care observăm și cu baza egală cu distanța dintre centrele cristalinilor. Unghiul care se formează în acest vârf, în punctul de întretăiere a două linii drepte, va fi un „unghiu de convergență".

Dacă punctul de observație va fi depărtat de ochi, unghiul se va micșora; dacă el se va apropia, atunci unghiul va fi mai mare. Cu cât unghiul de convergență va fi mai mare, cu atât vedem imaginea mai reliefată. Cu alte cuvinte, obiectele apropiate le vedem cel mai reliefat, cu trei dimensiuni, pe când în depărtare, la orizont, ele apar aproape netede.

In cinematograful actual, pe un ecran obișnuit, noi vedem obiectele netede însă le percepem reliefat cu volum. Aceasta se explică prin faptul că ceeace vedem pe ecran ne este cunoscut — sunt obiecte, oameni, animale, peisaje. In conștiința noastră, ne-am obișnuit de mult să ni le închipuim cu volum și pe neobservate memoria completează senzațiile noastre vizuale.

Insă, percepând reliefat tot ce vedem pe ecran, noi nu uităm nici un moment că lumea reală se deosebește de cea văzută pe ecran, după cum și peisajul din cel mai bun tablou îl deosebim de cel real.

Care este modalitatea de a obține pe ecran o adevărată imagine cu relief? Această modalitate este inspirată de o veche jucărie—stereoscopul.

Dacă filmăm natura cu două aparate cinematografice, ale căror obiective sunt așezate la o distanță de 63—65 mm, unul de altul (adică la distanța ochilor omului), fiecare obiectiv va reda pe peliculă imaginea așa cum o înregistrează ochiul drept sau stâng al omului.

Dacă vom proecta ambele imagini obținute pe ecran și într'un fel oarecare vom realiza ca ochiul drept al spectatorului să obțină imaginea din dreapta destinată lui, iar ochiul stâng imaginea din stânga, atunci spectatorul va vedea imaginea reliefată a obiectului.

Dar cum să se realizeze aceasta?

Inventatorul sovietic ing. S. P. Ivanov a rezolvat această problemă la început în mod teoretic, pe calea celor mai complicate calcule, evaluări și planuri. Rezolvarea problemei pe calea matematicii a fost strălucită.

Academicianul Petru Kapița, apreciind invenția lui Ivanov, spune:

„Chiar dacă inventatorul nu reușea să realizeze în practică efectul stereoscopic, totuși lucrarea lui ar fi intrat în știință. Rezolvarea pur matematică a problemei este remarcabilă prin frumusețea, claritatea, armonia și ingeniozitatea sa".

Ivanov a rezolvat însă problema nu numai teoretic, ci și practic. El a propus instalarea în fața ecranului a unui grătar nemișcător. Benzile grătarului — transparente și netransparente — sunt atât de subțiri încât din sala de spectacol grătarul nici nu se observa și benzile se contopesc pe el într'un ton cenușiu.

Grătarul însă n'a rezolvat problema. Ca să se obțină efectul stereoscopic nu numai pentru o singură persoană, dar pentru mai multe, spectatorii trebuiau aranjați în etaje, unul deasupra celuilalt. Benzile grătarului lui Ivanov nu sunt paralele, ci radiare. Tot grătarul este înclinat spre ecranul instalat în spatele lui.

Ivanov a demonstrat că înclinația grătarului și așezarea radiară a benzilor asigură obținerea efectului stereoscopic nu numai pentru o singură persoană, ci pentru întreaga sală de spectatori.

Ecranul lui Ivanov rezolvă problema la care au lucrat zeci de ani tehnicienii din toate părțile lumii, printre care însuși Louis Lumière.

In 1938, în sala NIKFI s'a reprezentat pentru prima dată cinematograful stereoscopic după sistemul lui Ivanov. Ecranul mare construit pentru prima dată de Ivanov, confirma calculele teoretice. Lua naștere noul cinematograf în relief. De atunci, Ivanov și grupul său de colaboratori — Inginerul P. Tabașev, Ing. B. Ivanov și tânărul fotochimist Filipov — au continuat fără întrerupere lucrările de perfecționare a acestui ecran, pentru verificarea calculelor și găsirea noilor căi de perfecționare a imaginilor reliefate pe ecran.

In mica sală de vizionări a Soiuzdetfilmului s'a instalat un ecran potrivit de mare, cu un „rastrom" radiar, executat pe sticlă, Sârma metalică din care se montau grătarele anterioare, a fost înlocuită cu linii negre executate pe sticlă prin fotografiere.

Presa a început și ea să vorbească despre micul grup de animatori ai cinematografului în relief.

Grupul lui C. P. Ivanov a avut de rezolvat o nouă problemă, anume a construirii unui mare ecran pentru colosala sală a cinematografului „Moscova". Insăși construcția unui asemenea ecran era o problemă foarte grea, deoarece până atunci nu s'a mai construit așa ceva.

Problema construirii unui asemenea ecran s'a rezolvat în mod strălucit de către ajutorul inventatorului inginerul B. Ivanov. Pentru serbările din Octombrie 1940 acest ecran era gata și a fost montat la cinematograf.

Deplasându-se în județul Iași

Actorii Teatrului Național vor îndruma munca echipelor artistice depe lângă Căminele Culturale sătești

Organizarea și intensificarea acțiunii de culturalizare a maselor de țărani muncitori din județul nostru va fi sprijinită de către colectivul de actori ai teatrului Național din Iași, colectiv care se va deplasa în județ ducând o serioasă muncă de îndrumare a echipelor artistice de pe lângă Căminele Culturale sătești.

Secțiunea de artă și cultură a județului va stabili legătura cu Direcția teatrului în vederea întocmirii unui plan de deplasări.

In deplasare actorii vor trebui să țină seama de specificul local al echipelor sătești.

Modul în care actorii își vor desfășura activitatea

Dat fiind că în perioada muncilor agricole de primăvară și vară, țăranii muncitori sunt ocupați în tot cursul săptămânii, vor fi folosite în special zilele de Duminică.

La un centru de plasă sau la un centru de comună se vor ține șezători model la care vor trebui să participe responsabilii echipelor artistice din comunele învecinate.

Fiecare actor va lucra cu echipa de teatru din centrul respectiv de plasă sau de comune dând instrucțiuni și lămuriri responsabililor de felul cum trebue să fie pusă în scenă o piesă de teatru sau o scenetă.

La aceste ședințe vor lua parte și referenții culturali dela plăși cari notându-și indicațiile și îndrumările date vor putea să constate, atunci când efectuează munca pe teren, modul în care și-au însușit și pus în aplicare responsabilii echipelor artistice, instrucțiunile primite.

ȘTIRI CULTURALE DIN U. R. S. S.

Acțiunea pentru înființarea de biblioteci în fiecare cătun.

Incă anul trecut, oamenii muncii din raionul Ostropol, regiunea Kameneț Podolsk, au făcut apel la toți colhoznicii din Podolia să înființeze biblioteci în toate satele și cătunele In prezent, aproape fiecare colhoz își are biblioteca sa proprie.

In regiunea Poltava s'au deschis biblioteci în 1837 de arteluri agricole. Aceste biblioteci posedă aproape 600.000 de volume. Aproape tot atâtea biblioteci colhoznice s'au înființat și în regiunea Harcov.

Sute de biblioteci noi s'au deschis în regiunile Cernăuți, Ismail, Volân și alte regiuni. In total în Ucraina există 21.000 de colhozuri care au bibliotecile lor proprii.

Case de lectură din satul Blagodat.

Colhoznicii, muncitorii dela SMT-uri și intelectualitatea satului Blagodat. din raionul S[illegible]tkovsc, regiunea Stavropol, au sărbătorit 30 de ani dela înființarea Casei lor de lectură.

Când a fost înființată Casa de lectură, majoritatea țărănimii era analfabetă, Pe lângă Casa de lectură s'au deschis cursuri pentru lichidarea analfabetismului care au fost urmărite cu un interes deosebit în special de tinerii țărani Romanenko Iankevici Șcura. Au trecut ani și în viața fiecăruia dintre ei au intervenit mari transformări.

Acum, Romanenko e general-locotenent, Erou al Uniunii Sovietice. Conducătorii cursurilor pentru lichidarea analfabetismului, Ivan Zavealic și Nicolai Iankevici au absolvit mai târziu școli superioare și dețin acum posturi de răspundere In prezent, aproape toți tinerii din Satul Blagodat au obsolvit fie o școală de 7 ani, fie o școală medie.

Pe lângă Casa de lectură funcționează o bibliotecă și activează cercuri agronomice, dramatice, de cor, de literatură și geografie. S'a creat deasemenea un colectiv de conferențiari.

In perioada însămânțărilor de primăvară, comsomolista Ludmila Skipaeva, responsabila Casei de lectură, împreună cu activul său duce o muncă politică și culturală de masă la locul de muncă pe ogoare.

Infiinţarea unor noi institute științifice în Bielorusia.

Pe lângă Academia de Științe din RSS Bielorusia s'au înființat noi institute de cercetări științifice. A început să funcționeze un Institut zootehnic, care face experiențe în vederea creșterii celor mai bune rase de vite în colhozurile Republicii-

Deasemeni și-a început activitatea un Institut forestier.

La Institutul agricol s'au organizat secții noi pentru studierea problemelor în legătură cu asolamentele, prepararea nutrețului, economia și organizarea producției agricole. S'au înființat noi laboratoare pentru cultivarea culturilor de cereale, a ierburilor perene și a cartofilor.

Studenții în colhozuri

Institutul pedagogic din orașul Buzuluk (regiunea Cikalov) și-a luat angajamentul să se ocupe în mod special de colhozul „Anul 1905", din raionul Buzuluk Profesorii Institutului vizitează adeseori colhozul, vorbind colhoznicilor despre planul stalinist de transformare a naturii, sau despre operele academicianului Lâsenco.

Colectivul de artiști amatori ai Institutului a reprezentat pe scena clubului din colhoz, piesele „Mascarada" de Lermontov și „Țiganii" de Pușkin.

O expoziție mobilă în regiunea Gorki.

Pentru a face cunoscute maselor largi de colhoznici operele de artă celebre. Casa creației populare din orașul Gorki a organizat o expoziție mobilă, cu reproduceri după cele mai bune tablouri ale pictorilor sovietici și ale clasicilor ruși.

Fiecare tablou este însoțit de o notă amănunțită despre viața și activitatea pictorului respectiv. Expoziția a trezit un viu interes în toate raioanele regiunii Gorki.

Un film după romanul „Alitet pleacă în munți"

Studioul de filme din Moscova a lansat un nou film „Alitet pleacă în munți", după romanul cu același nume al lui Tihon Semușkin.

Filmul prezintă victoria politicii naționale leniniste-staliniste, și afirmarea puterii sovietice în peninsula Ciukotka, una din regiunile periferice ale țării Sovietice.

Până la Revoluția din Octombrie, în Ciukotka stăpâneau colonialiștii americani, care se strecuraseră aci prin strâmtoarea Bering. Ei îmbătau și apoi prădau pe locuitorii din Ciukotka de blănurile scumpe, încercând să-și întindă ghiara și asupra celorlalte bogății ale acestui ținut.

In film este arătată activitatea acestor „civilizatori" americani—Charles Thomson și fiul său Frank. Puterea sovietică a eliberat pentru totdeauna pe locuitorii din Ciukotka și pe celelalte popoare ale Nordului de invadatorii jefuitori —prădătorii americani. Acțiunea filmului se petrece în anii 1923—1924 și dă, exemple elocvente de felul în care oamenii sovietici transformă viața din Ciukotka, eliberând popoarele ei din ghiarele superstiției, ignoranței și întunericului.

Filmul arată grija Partidului bolșevic față de nevoile popoarelor care mai înainte erau înapoiate, față de renașterea lor către o nouă viață și cum locuitorii din Ciukotka chemați la libertate, devin constructori activi ai acestei noi vieți.

Sunt reproduse documente istorice, fresce, tablouri și sunt filmate multe monumente istorice ale Kievului care oglindesc starea culturală înaintată a acestui oraș.

Kievul din zilele noastre, capitala Ucrainei Sovietice cu întreprinderile sale cu instituțiile școlare, cu nenumăratele sale Instituții științifice, teatre muzee și parcuri, trăiește în marele film documentar.

La crearea acestui film a luat parte activă și Institutul de Istorie al Academiei de Științe din Ucraina.

Restaurarea palatului lui Petru I din Moscova

Din punct de vedere arhitectural, Lefortovo este una din cele mai interesante regiuni dela periferia Moscovei.

Aici se află clădiri construite în secolul XVII—XVIII, reprezentând prețioase monumente istorice și arhitecturale.

Unul din aceste monumente ale arhitecturii ruse este palatul lui Petru I, construit de talentați arhitecți ruși. La timpul său, acesta a fost cel mai mare palat din Moscova, care, în privința mărimii nu a fost depășit decât de Cremlin.

In sălile spațioase și luxoase ale acestui palat, Petru I a primit pe ambasadorii străini, a organizat serbări și a convocat adunări. Deschiderea adunărilor era anunțată prin salve de tun, trase de pe o piață specială, situată în fața palatului.

In primăvara anului curent, încep mari lucrări de reparație a palatului. Vor fi reparate fațadele clădirii, intrarea principală în curtea palatului și poarta de lemn.

Pregătirea cadrelor de muncitori agricoli calificați

In iarna anului curent 30.000 de colhoznici au frecventat cursurile de pe lângă școlile colhoznice raionale. Printre aceștia erau președinți de colhozuri, muncitori agricoli, crescători de vite, pădurari și agricultori.

Cursurile organizate de cercurile de agronomie și zootehnie au fost frecventate de aproape 100.000 de persoane, Instruirea cadrelor colhoznice continuă. Lecțiile sunt ținute de fruntași în agricultura de Eroi ai Muncii Socialiste și de oameni de știință.

PACE

Mi se frânge soarele pe umăr.
Coasa port în pumni; arma, pe umăr,
Ne e pacea dragă ca nevasta.
Dă lăstari de viață nouă coasta
Au chemat ciocanele la 'ntreceri
Coase gătite cu maci — și seceri.
Inimă, trimite-ți cucii 'n lunci!
Te dospește, pâine, pentru prunci!
Bucurie, rodul cin' ți-l fură?...
Cântec, fă-mi-te catran, custură,
Că rup bir de lacrimi, rupând foi
Vremurilor aspre de războiu:

Plumbi scurmau în carne, ca orbeții:
Trupul își surpa, înalți, pereții.
Pipăiau buimace mâini bălaie
Printre deșertate măruntaie.
Ciopârțit, cu zvârcoliri de râme,
Trupul căuta să se adune.
Peste fruntea spartă de șrapnele,
Seara-și tremura creanga de stele.
Noaptea, lună albă ca o fată
Tampona arsurile cu vată.
Unde schijele-și scriau osânda,
Triste zori și 'ntindeau, rară, pânza.
Soarele-i cu sulița; rana, cu coptură;
De-o bei, apa ți se 'mpute 'n gură.
Cade câmpul de secară coaptă..
Ochiul n'are zări, nici buza, șoaptă.
Cați la poza ștearsă, la scrisoare...
Sub cămașă, dorul scoate ghiare.

Neculai Vasile, ochiu s'adoarmă:
Mâna lui sugrumă gât de armă.
...O să-i pună gloanțele cocardă..
Vede trup de mire pe brancardă...
Vede cea mireasă ca o meală
Dând pe ape verighetă și beleală...
I'nflorește pieptul — carne vie;
Lacrima și-o bea și sânge scrie:

— „De când m' u sortit carne de tun,
Nu-mi mai înflorește nici un prun,
C'am croit — mâna să-mi cadă! —
Pârtie în carnea de zăpadă.
Pentru șerpi de domni plini de venin
Facem găuri în pământ străin.
M'au trimis să pier, dar de mă 'ntorc,
Spăl cuțitu 'ntr'ânșii, ca în porc!
Sânge-ți scriu, și lacrima mi-o beau.
Vie pacea, Leană, să te iau!

Moartea a bătut oficial la ușă,
Să le 'nmâne vestea de cenușă.
Și a plâns iubită albă 'n prag:
I s'a frânt flăcăul, ca un steag.
Ochi de mamă privesc goi în zare:
Stins de-acuma cine le-a fost soare...
Tatăl trage pipă și se 'ncruntă:
— „Am tocmit cosciug, nu brad de nuntă..."
Soră fragedă, nepoți, cumnate:
Toți, înlăcrimați, înlăcrămite..
Mâna se ferește, cu ocol,
Să nu sune blidul rămas gol.
Nu mai stă fecior bălan la masă,
Să le lumineze gând și casă.
Unde-ți este, Leană, unde-ți este
Dragul rupt din soare și poveste?
Dar ciocoii tremurați din guși
Iși lărgesc ogorul cu țăruș.

Hai, închide-mi-te neagră carte,
Că mi-e dor de viață, nu de moarte,
Noi nu batem tobe; batem fierul
Și lărgim din umeri, prea strimt, cerul.
Apăsat sub piept voinic, brăzdarul
A stricat răzoarelor hotarul.
Leana e mecanic de tractoare:
Brazda scapără din zare 'n zare.
Dă lăstari de viață nouă coasta
Și n'e dragă pacea, ca nevasta.
Ciocan port în pumni; arma, pe umăr;
Pe dușmani, cu plumbii îi înnumăr!

I. DESTELNICA

PROBLEME DE LITERATURA ȘI ARTA

Nr. 9

REPORTAGII și ANCHETE

Câteva aspecte din restaurantele ieșene

— La „7 Noembrie", „Solidaritatea" și „6 Martie" trebue adoptat un nou stil de muncă. — — Considerațiuni pe marginea prețurilor —

Cetățeanul din altă parte care trece prin orașul nostru nu rămâne plăcut impresionat atunci când ia masa la unul din restaurantele cooperativelor locale.

Noi, ieșenii, par'că suntem mai îngăduitori în această privință; trecem cu mai multă ușurință peste faptul că atunci când intri să ici masa la restaurantul „7Noembrie" trebue să aștepți cam multișor până să fi servit. Cei care sunt mai grăbiți trebue să renunțe uneori la comanda făcută.

Noi par'că ne-am obișnuit cu toate acestea și apelăm de prea puține ori sau de loc la condica de observațiuni care se găsește totuși atât de greu ori de câte ori ai nevoie de dânsa.

Noi remarcăm cu mai multă ușurință toate aceste lipsuri atunci când avem ocazia să ne convingem cum funcționează restaurantele în alte orașe ale țării.

La „7 Noembrie"

Și totuși, restaurantul „7 Noembrie" este cel mai bun dintre toate celelalte restaurante din Iași. Găsești aici un asortiment mai bogat al bufetului, se vede o preocupare din partea conducerii restaurantului de a-l aproviziona cât mai variat. La prânz, seara, cetățeanul găsește aici în permanență ce să mănânce. Facem însă obiecțiunea asupra prețului deosebit de ridicat la unele alimente expuse care întrec cu mult prețurile obișnuite ale acestora la magazinele alimentare.

Este normal ca la restaurant prețul unei felii de caș sau a unei porții de mezeluri să fie mai ridicat ca la magazin însă nu se poate admite ca el să fie dublu.

La restaurante vin astăzi amenii omuncii, pentru ei au fost creiate magazinele și restaurantele de Stat, cele cooperatiste și ele trebuie să-și îndeplinească rolul în condiții cât mai bune.

Lipsuri la „Solidaritatea"

Același lucru se poate spune și despre restaurantul cooperativei „Solidaritatea". Aici, o felie de brânză costă 50 lei, preț cu totul exagerat (acei care o servesc îi zic telemea, dar în fond, nu-și merită acest nume).

La acest restaurant, bufetul cu alimente este destul de sărac. Intreprinderea nu a reușit să-și organizeze o bună gospodărie propie, cum a făcut de exemplu, cooperativa 7 Noembrie, care să permită aprovizionarea în bune condiții a restaurantului.

Se vând la „Solidaritatea", seara, numai câteva produse și cum am remarcat mai sus, la un preț destul de ridicat.

Și higiena localului lasă de dorit.

Se trage cu mătura uscată în timp ce există consumatori în local, fețele de mese ar trebui spălate mai des.

In general, se impune îmbunătățirea funcționării acestui restaurant cooperatist.

Ceva despre restaurantul cooperativei „6 Martie"

In Piața Sf. Spiridon, restaurantul cooperativei 6 Martie a luat locul cârciumelor și bodegilor, adevărate cuibare de infecție care funcționau aici până nu demult.

In acest restaurant vin în special producătorii care-și desfac produsele în piață. Trebue remarcat că aici s'au făcut unele progrese în atitudinea adoptată față de consumator. Ea trebue însă permanentizată.

Nu știu dece dar cel care intră la acest restaurant are impresia că personalul care activează este mereu plictisit, par'că s'ar mișca cu încetinitorul. Casierul în special, pare întotdeauna preocupat de ceva, dar mai puțin de buna servire a consumatorului.

Mai sunt și aici multe de făcut în ceeace privește higiena generală a localului.

*

Am scos în relief câteva din lipsurile restaurantelor cooperatiste locale. Deficiențele semnalate de noi trebuesc îndreptate și noi am scris rândurile de mai sus tocmai în scopul îmbunătățirii funcționării restaurantelor din Iași.

Restaurantele cooperatiste locale au constituit și constituie în permanență un factor de seamă în reglarea prețurilor, unități care realizează ieftenirea prețurilor și o aprovizionare cât mai bună a marei masse consumatoare.

Z.

Pentru realizarea la timp a sarcinilor prevăzute în planul de Stat pe anul 1950, muncitorii și tehnicienii depe șantierul „Filatura" au obținut noi realizări în muncă

(urmare din pag. I-a)

cestul beton. In săptămâna trecută s'au făcut 1000 metri patrați de mozaic, urmând ca în curând acest lucru să fie terminat în toate clădirile de pe șantier.

Totodată au mai început și lucrările de tencuială, lemărie și dulgherie exterioară.

Protecția muncii este asigurată pe șantier

O grijă deosebită a conducerii de pe acest șantier este și aceea a asigurării protecției muncii.

In acest sens a dispoziția muncitorilor stă un dispensar medical deservit de un medic și un infirmier, precum și o baie specială amenajată, care funcționează zilnic.

Pe șantier mai există o cantină, unde muncitorii iau masa de două ori pe zi, dormitoare, un colț roșu și o școală de alfabetizare frecventată de 20 de muncitori.

Pe lângă ședințele de instructaj făcute cu muncitorii, despre modul cum aceștia trebue să se ferească de accidentele în muncă, s'au luat măsuri speciale pentru prevenirea accidentelor. Pentru acest lucru s'au consolidat schelele existente prin fixarea unor parapeturi, iar acei care lucrează la înălțimi mai mari au centuri de siguranță.

Chemarea la întreceri a echipei betonierului Gh. Popescu

Pentru realizarea la timp a sarcinilor ce le stau în față, muncitorii și tehnicienii de pe șantier sunt în întreceri socialiste. De curând echipa betonierului Gh. Podescu a chemat la întrecere în muncă pe toate celelalte 30 de echipe existente. Echipa acestuia a propus depășirea programului de lucru cu 50 la sută, iar pierderile de materiale admisibile să fie reduse tot cu 50 la sută. Răspunzând acestei chemări, echipa mozaicarului Costăchescu a lucrat 1680 metri patrați de pardoseală, tinichigiul Chiruță Constantin 240 metri acoperiș, geamgiul Ferman Avram 130 metri patrați de geamuri, spoitorul Hânceanu Constantin 1200 metri patrați spoială și 375 metri patrați vopsitorie, iar dulgherul Sevastian N. 1143 metri patrați așterială și 1164 metri patrați de carton asfaltat, toți aceștia depășind cu mult norma de lucru.

Sporindu-și necontenit munca, muncitorii și tehnicienii de pe Șantierul Filatura vor reuși să-și îndeplinească la timp sarcinile prevăzute în Planul de Stat pe anul 1950.

Ufederistele din sectorul „Haia Lifschiț" Iași, vor întâmpina cu noi realizări Congresul femeilor muncitoare din RPR din 14-16 Iunie

Femeile din sectorul U. F.D.R. „Haia Lifschiț" Iași au primit cu bucurie vestea organizării congresului femeilor muncitoare din RPR congres care va avea loc la București între 14-16 Iunie.

Răspunzând apelului lansat de C.C. al UFDR cu prilejul organizării acestui congres, ufederistele din sectorul „Haia Lifschiț"-Iași și au luat angajamentul să întâmpine congresul prin următoarele noi realizări:

Instruirea a 40 îndrumătoare pentruca toate străzile să fie vizitate în vederea mobilizării populației pentru a semna Apelul pentru Pace lansat de Comitetul Permanent al Partizanilor Păcii din Stockolm formarea a 11 echipe (din câte 2 persoane) care să strângă semnăturile pe Apelul pentru Pace; organizarea a 15 adunări pe străzi în cadrul cărora se va citi și explica hotărârea Comitetului Permanent al Congresului Mondial al Partizanilor Păcii; organizarea a 3 conferințe privind demascarea imperialiștilor anglo-americani și a slugilor lor de genul Tito-Rankovici, alcătuirea în cartier a 5 noi grupe de alfabetizare, popularizarea prin conferințe, panouri, gazete de stradă, lozinci privind realizările din URSS și a regimului nostru de democrație populară.

INFORMAȚIUNI

Noi dispoziții privind comercianții și meseriașii din localitate.

Secțiunea Financiară a orașului atrage atenția tuturor comercianților și meseriașilor din localitate că sunt obligați să se prezinte de urgență la Percepțiile fiscale din raza cărora domiciliază pentru a-și achita ratele exigibile din diferența de impozit rezultate prin definitivarea impozitelor pe anul 1949.

Neconformarea acestor dispoziții atrage sancționarea potrivit legilor evaziunilor fiscale în vigoare.

Important comunicat al Biroului de plasare.

Biroul Județean de repartizare a forțelor de muncă reamintește tuturor întreprinderilor și instituțiilor din localitate, care nu acceptă persoanele trimise spre a fi plasate în câmpul muncii că sunt obligate a înainta acestui birou, în timpul cel mai scurt posibil fișa cu specificarea pe verso a motivului pentru care cel trimis nu poate fi angajat.

Se atrage atenția că motivele trebue să fie bine determinate iar responsabilii de întreprinderi și instituții să-și asume răspunderea pentru acest fapt.

R. P. R.
Comitetul Provizoriu al Comunei urbane Iași
asimilată cu Județul

Comunicat

Se aduce la cunoștința generală că Ordonanța Nr. 6 prevede termenul de 4 Mai 1950 pentru depunerea declarațiilor de contribuție în muncă ce o datorează cetățenii specificați în cuprinsul Ordonanței.

Celor obligați la depunerea acestor declarații, li se pune în vedere pe această cale, că termenul mai sus menționat nu va fi prelungit sub nici un motiv și că toți acei care la data de 5 Maiu a.c. adică a doua zi după expirarea termenului vor fi găsiți contravenienți li se vor dresa acte de trimitere în judecată, pentru a fi sancționați, în conformitate cu dispozițiunile art 9, Ordonanța mai sus arătată, adică cu amendă dela 500-5000 lei, în afară de plata sau de executarea în natură a contribuției în muncă.

Pentru a se evita deci, aglomerațiile la ghișeile Circumscripțiilor respective, contribuabilii sunt invitați să depună declarațiile din vreme, primind în schimb adeverințele respective pentru a se justifica la controlurile ce se vor face.

Președinte,
ANTON PALUGA.

Secretar,
I. BENDITER

MICA PUBLICITATE

PIERDUT tichet Aragaz Nr. 75177 pe numele Șaia Ușer din str. Gh. Dimitrov Nr. 25.
Il declar nul.

PIERDUT 3 tichete de pâine pe numele Ludovic Covaliu, Varvara Covaliu și Catinca Covaliu din Iași str. Marta Nr. 35.
Le declar nule.

PIERDUT Tichet de Pâine pe numele Tisenschi Ioan din Jud. Iași com. P. Iloaie.
Il declar nul.

PIERDUT chit. depozit provizor Nr. 79919 | A emisă de stația Rediu în valoare de lei 2500 pe numele C. Niculescu. Se declară nulă.

Cinema SIDOLI
Prezintă cu începere de Joi 20 până Joi 27 Aprilie 1950
Un program special de
DESENE ANIMATE
Pădurea fermecată
Guleras Cenușiu — Iepurașul cel isteț — Lupul îngâmfat — Cucul și graurul — Leul și iepurașul
Complectare Jurnal ROMFILM

ASTAZI
La „Maxim Gorki"
PREMIERA
O producție „MOSFILM"
Prima iubire
— cu —
Valentina Karavaeva, M. Kuznețov, D. Pankratova, V. Altaiskaia

La Cinema PUȘKIN
Prezintă cu începere de Joi 20 până Duminică 30 Aprilie 1950
PREMIERA
Poveste cotidiană
cu Gustav Frohlich, Marianne Simson, Karl Schönböck
Complectare Jurnal ROMFILM

Filarmonica de Stat „Moldova"
Sala Teatrului Național
VINERI 28 Aprilie 1950 ora 20,30
CONCERT SIMFONIC
Dirijor:
SERGIU COMISSIONA
Soliști: TRAIAN UILECAN — tenor; NICULAE RAFAEL — bass
PROGRAM:
1. GLINKA: Kamarinskaia fantezie pe două teme ruse (în primă audiție)
2. CEAICOVSKY: Dece — solist Traian Uilecan
RIMSKY-KORSAKOV. aria lui Levko din opera „O noapte de Mai" — solist Traian Uilecan
ACHIM STOIA: Învârtita dela Sabiu — solist Traian Uilecan
3. EDGAR COSMA: Două imagini pentru film (în primă audiție)
4. E. ROBENSON: Cântec despre Joe Hill — solist Niculae Rafael
SPOLIANSKY CORNIȘEL: Cântec de libertate — solist Niculae Rafael
BAZAVAN: Foae verde firul ierbii — solist Niculae Rafael
5. BEETHOVEN: Simfonia I
6. WEBER: Uvertura Freischutz
Biletele la „AGES" Str. Republicii 20 Tel. 1422

Circul KRATEYL
din BUCUREȘTI
Instalat în Piața Halei
Azi și în fiecare seară ora 8,30
PROGRAM Nr. 1
Cu cei mai vestiți acrobați, comici, jockey și dresori, afară din program renumitul prestidigitator
TIHANYI
Miercuri, Sâmbătă și Duminică
MATINEU la ora 4 și seara la 8,30

Abonați-vă la ziarul «Opinia»

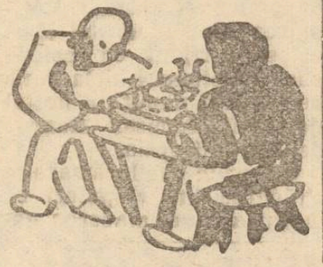

CINEMA TIMPURI NOI
Prezintă cu începere de Luni 24 Aprilie 1950
Un program variat compus din
Curse de motociclete
BAZELE AGRICULTURII
de asolament rațional
Conacurile din împrejurimile Moscovei
Sportul Sovietic Nr. 7
Jurnal Romfilm Nr. 14 — Jurnal Sovietic Nr. 4
INTRAREA GENERALA 15 LEI

„Diplomația totală" a lui Acheson

(urmare din pag. I-a

în postul de consilier pe lângă Secretarul Departamentului de Stat al USA. Vor mai urma o serie întreagă de noi numiri de republicani în posturile importante ale Departamentului de Stat din USA.

Astfel—scrie în încheiere comentatorul ziarului „Izvestia",—atât democrații, cât și republicanii, caută o ieșire din situația care s'a creat prin intensificarea politicii externe agresive „bipartite", care a permis cu ușurință din partea lui Acheson denumirea goebelsiană de „diplomație totală". Prin urmare, reacțiunea americană caută de fapt salvarea, în intensificarea a aceluiași mijloc care a dus politica externă a USA la mari eșecuri.

ULTIMELE ȘTIRI

In întreprinderile și instituțiile din Iași au avut loc

Insuflețite meetinguri în vederea întâmpinării zilei de 1 Mai

In numeroase întreprinderi și instituții din Iași au avut loc ieri — după încetarea lucrului — entuziaste adunări în vederea întâmpinării zilei de 1 Mai.

Vorbitorii au relievat însemnătatea zilei de 1 Mai pentru întreaga omenire muncitoare și semnificația deosebită a zilei Internaționale a Muncii din acest an, zi care se sărbătorește sub semnul luptei organizate a oamenilor cinstiți din lumea întreagă pentru pace, împotriva uneltirilor atățătorilor la un nou război.

La Manufactura de tutun meetingul s'a deschis prin intonarea imnurilor R.P.R. și Sovietic, după care tov. Reveca Anchievici a arătat însemnătatea zilei de 1 Mai zi de trecere în revistă a forțelor mereu mai puternice ale clasei muncitoare, apărătoarea hotărîtă a păcii și progresului.

A urmat la cuvânt muncitoarea Victoria Dumitrescu care și-a luat angajamentul ca, în cinstea zilei de 1 Mai să dea produse numai de bună calitate; muncitorul Ioan Frost s'a angajat să construiască împreună cu tovarășii lui din atelierul de tâmplărie un uluc pe care să treacă confecțiile eliminându-se astfel o mare parte din timpii morți, muncitorul Șt. Domnescu din atelierul mecanic și a luat angajamentul să îmbunătățească calitatea muncii sale. Adunarea s'a încheiat printr'un reușit festival artistic executat de echipa de cor și dansuri a fabricii.

La comitetul Provizoriu Orășenesc au vorbit V. Granic președintele comitetului sindical al instituției, Ilie Croitoru și alții care au arătat că în acest an 1 Mai se sărbătorește sub semnul luptei organizate pentru apărarea Păcii. Vorbitorii au arătat că frontul Păcii, care este condus de Uniunea Sovietică trebue să fie tot mai mult întărit prin lupta pentru îndeplinirea și depășirea Planului de Stat, chezășie a construirii socialismului.

A mai avut loc un meeting la moara 1 Mai unde a vorbit Pincu Mates, precum și la alte întreprinderi și instituții ieșene.

La Ministerul Justiției s'a ținut o conferință cu președinții Colegiilor de avocați din țară

La Ministerul Justiției a avut loc, sub președinția d-lui Stelian Nițulescu, ministrul justiției, o conferință cu președinții Colegiilor de avocați din țară.

In cadrul acestei conferințe, s'a analizat noua lege de organizare a Corpului de avocați, insistându-se în special asupra birourilor colective.

Raiduri criminale

ale aviației britanice asupra populației din regiunile eliberate ale Malayei

LONDRA 27 (Agerpress) TASS transmite:

După cum comunică postul de radio Londra, bombardiere și avioane de vânătoare engleze au executat raiduri deasupra regiunilor aflate sub controlul forțelor populare de eliberare din Malaya.

„La sfârșitul săptămânii trecute, se spune în comunicat, au fost aruncate peste 200 tone de bombe asupra adăposturilor din junglă ale forțelor populare din Malaya".

Un răspuns potrivit dat nerușinatei note americane

Presa poloneză comentează nota de răspuns a guvernului sovietic adresată guvernului american

VARȘOVIA 27 (Agerpres) — PAP transmite:

Presa poloneză continuă să comenteze nota de răspuns a guvernului sovietic adresată guvernului Statelor Unite.

Rzecz Pospolita scrie: „Povestea hoțului care în timp ce fugea de urmăritorii săi striga: „Prindeți hoțul" se aplică notei americane adresate guvernului sovietic cu privire la violarea frontierei sovietice de către avionul american.

In lumina ultimelor evenimente, pătrunderea avionului american pe teritoriul sovietic trebue privită ca una din metodele de spionaj american. Acest fapt este recunoscut chiar de către revista americană NEWS WEEK, care recunoaște că avionul american avea aparate de recunoaștere și de radar.

Netemeinicia argumentelor americane a fost recunoscută chiar de către presa reacționară din Europa Occidentală, mai ales de ziarele din Suedia, Norvegia și Danemarca.

Răspunsul sovietic dat nerușinatei note americane — scrie ziarul Polska Zbrojna — dovedind vina guvernului Statelor Unite în cele întâmplate, demască pe atățătorii la război anglo-americani.

Nota sovietică amintește acestora odată mai mult că invincibila Armată Sovietică stă de strajă la granițele Uniunii Sovietice și pentru pacea lumii.

Procesul trădătorilor și spionilor

Cum era organizată rețeaua de spionaj. — Modul în care se pregătea fuga peste graniță. — Importante destăinuiri

In ședința de ieri a procesului grupului de trădători și spioni din slujba oficiilor de presă ale legațiilor anglo-americane din Capitală a continuat audierea martorilor.

Gheorghe Cristea 50 ani, funcționar la Comitetul Provizoriu declară că el îl cunoaște pe acuzatul Const. Mugur. Martorul i-a furnizat lui Mugur două buletine de populație de care acesta din urmă avea nevoe pentru camuflarea unor spioni.

Grigore Nalbantu 53 ani, pensionar recunoaște că a lucrat în echipa de spionaj a lui Mugur din Octombrie 1943. Pe atunci avea 50.000 lei lunar. După 23 August 1944 a dat lui Mugur informații cu privire la deplasările de trupe din interiorul țării.

Gr. Modest 43 ani, funcționar particular, spune că a furnizat lui Mugur o serie de informații de natură economică.

Dr. Golischer Ștefan 46 ani arată că i-a furnizat lui Mugur informații cu privire la înființarea unor școli militare.

Francisc Beldie 51 ani, fără meserie, și Broida Șama funcționar particular arată că la o întrevedere cu acuzații Mugur și Eleonora Bunea în Iulie 1949 s'a pus în discuție trecerea peste frontieră a unui grup în care erau soții Bunea și Fulvia Grigoriță. Beldie a primit 800 mii lei pentru înlesnirea trecerii frontierii, dar măsurile de pază la graniță înăsprindu-se trecerea nu s'a mai putut face.

Mai sunt ascultați martorii Natan Șnabel, Nicolae Ghesner din comuna Militari (Jud. Ilfov) care urmau să faciliteze trecerea frauduloasă.

Asra Bercovici 53 ani, fost director al ziarului „Liberalul" recunoaște că a furnizat numeroase informațiuni lui Holman și Any Samuely. Alte date i-a furnizat lui John Bennet.

Audierea martorilor continuă.

Prin semnarea pactului agresiv al Atlanticului de Nord, Norvegia a încetat a mai fi un stat suveran

MOSCOVA 27 (Agerpres). — Ziarul „Krasnaia Zvezda" publică sub semnătura colonelului Tolcenov, un articol despre planurile militarizării Norvegiei.

Autorul articolului arată că în prezent paginile presei burgheze norvegiene se întrec în a vorbi despre primejdia care ar amenința țara din partea Uniunii Sovietice și studiază în modul cel mai amănunțit diferite planuri pentru participarea Norvegiei la războiul de agresiune.

O dovadă elocventă a militarizării Norvegiei și a subordonării intereselor ei naționale intereselor atățătorilor la război americani, scrie Tolcenov — o constitue raportul final al comisiunii speciale pentru problemele apărării, publicat în Decembrie anul trecut. Rămâi uimit de cinismul cu care autorii raportului privesc de pe acum Norvegia nu ca pe un stat suveran independent, ci ca pe un vasal fără drepturi, legat de suveranitatea Statelor Unite prin pactul înrobitor al Atlanticului de Nord. Raportul prevede alocarea, în curs de 6 ani, a câte 300 milioane coroane anual pentru scopuri militare. In afară de aceasta, în curs de 6 ani, vor fi făcute cheltueli suplimentare pentru armament și construcții militare de aproape 1 miliard de coroane.

In acest fel, cheltuelile militare anual vor atinge uriașa sumă de aproape jumătate de miliard coroane. După cum subliniază mai departe autorul, punerea la dispoziția forțelor armate ale Statelor Unite a 6 baze pe teritoriul Norvegiei, va atrage după sine consecințe politice grave pentru Norvegia.

Guvernanții norvegieni depun toate eforturile pentru a lăsa țara fără apărare în fața expansiunii americane.

O importantă comunicare a Serviciului Inscrierii și Evidenții Populației

Serviciul înscrierii și evidenții populației Iași aduce la cunoștința cetățenilor care urmau să ridice buletinele de identitate în zilele de 22-24-25 și 26 Aprilie 1950, să se prezinte Joi 27 Aprilie ora 17 pentru a-și ridica buletinele.

Prima zi a conferinței regionale de igiena muncii

In cursul zilei de eri s'a desfășurat prima zi a conferinței regionale de igiena muncii.

Au prezentat rapoarte: dr. Baroni (Galați), dr. Coropceanu (Bacău), dr. Antonovici (Iacobeni), dr. Elian (Comănești) și dr. Bogdan (C.A.M.).

In cursul după amiezii tov. dr. M. Wasserman de la Institutul de Igienă din Iași a expus un raport privind problemele de igiena muncii în industria textilă din Moldova.

Modificări în legătură cu depunerea declarațiilor de lemne

Comitetul Provizoriu Orășenesc, Secția „Combustibilul" face cunoscut că, în vederea eliberării noilor cartele de lemne s'a adus o simțitoare modificare în operațiunea de depunere a declarațiilor necesare eliberării cartelelor, care vine în sprijinul maselor de salariați din instituțiile și întreprinderile locale.

Declarațiile se pot depune toată ziua. Oficiile de închiriere care primesc declarațiile complectate vor lucra și între orele 13—16.

Declarațiile se găsesc de vânzare la toate oficiile de închiriere precum și la Secțiunea „Combustibilul" a Comitetului Provizoriu din Str. V. Alexandri Nr. 14.

Toate instituțiile și întreprinderile trebue să delege o persoană care să strângă declarațiile salariaților respectivi declarații care vor fi depuse oficiilor de închiriere respective tot de către acea persoană.

Conducerile întreprinderilor au sarcina de a se îngriji pentru delegarea unei persoane care, ocupându-se de depunerea deciaratiilor va scuti masele de salariați de o operațiune care necesită timp.

Registrul de circulație a produselor la localurile de consum

Noua lege a impozitului pe circulația produselor prevede că localurile de consum sunt obligate să țină un registru de circulație a produselor, în care se vor trece toate produsele cumpărate, produsele provenite din producție proprie—pe cantități și valori—precum și sumele realizate din vânzări.

Registrul se ține deasemenea în aceleași condițiuni ca și registrul impus producătorilor industriali și cu aceleași obligațiuni.

Cofetăriile, plăcintăriile, etc. sunt obligate a înregistra în registrul de circulație a produselor, produsele impozabile, chiar în momentul trecerii acestora în localurile de consum.

Registru de intrare-ieșire cerut în vederea așezării impunerii pe venit, ce se ține de localurile de consum, poate înlocui registrul de circulație a produselor. In acest caz, registrul de intrare-ieșire va cuprinde la intrări, cumpărările de materiale sau mărfuri în rubrici separate, mărfurile sau materialele cumpărate cu facturi și la care impozitul pe circulația produselor a fost achitat și materialele sau produsele cumpărate dela producătorii agricoli, pentru care urmează să achite impozitul localul de consum.

Registrul de circulație a produselor sau registrul de intrare-ieșire va servi pentru plata impozitului pe circulația produselor, în condițiunile art. 10 din lege.

Intoarcerea în țară a delegației române care a participat la lucrările sesiunii F. D. I. F.

BUCUREȘTI 27 (Agerpres) Eri seara a sosit în capitală, întorcându se de la Helsinki delegația română care a participat la lucrările sesiunii F. D. I. F.

Delegația formată din Constanța Crăciun președintă a UFDR și Ana Lungu, membră în Comitetul Executiv UFDR, a fost întâmpinată pe aerodromul Băneasa de către tov. Olimpia Tzenescu, secretară a C. C. al UFDR, Maria Rosetti, Tatiana Teclu, Rozalia Moldoveanu, precum și alte membre din Comitetul Executiv al UFDR.

Scandaloasa afacere Revers și Mast a scos la iveală moravurile corupte ale democrației burgheze franceze

MOSCOVA 27 (Agerpres). — Sub titlul „Escrocii și protectorii lor", ziarul „Trud", publică un articol în care se ocupă de „cazul" generalilor Revers și Mast, aflat acum în cercetarea comisiei Parlamentului francez. Ziarul arată că scandaloasa afacere a generalilor Revers și Mast are un aspect deosebit de desgustător dacă ținem seama de larga mișcare a oamenilor muncii francezi pentru apărarea păcii și împotriva războiului din Vietnam. Generalul Revers este autorul planului războiului de jaf împotriva Republicii Democrate Vietnameze, iar generalul Mast a fost sprijinit cu zel de clica reacționară dela Paris pentru a fi numit în postul de înalt comisar francez pentru Indonezia.

Cercurile conducătoare se străduesc din răsputeri să mușamalizeze afacerea generalilor. Insuși primul ministru face deseori declarații liniștitoare sperând că va reuși să abată atenția opiniei publice dela adevăratii complici în această afacere murdară.

Dar zadarnic sunt toate încercările protectorilor escrocilor. Noi fapte concludente dovedesc moravurile corupte ale democrației burgheze franceze, ai căror reprezentanți tipic speculează sângele fiilor Franței vărsat în Indonezia pentru beneficiile marilor bancheri.

— Colectivul ziarului Opinia anunță moartea mamei colegului nostru Jean Leibovici — Reghine — și roagă toți cunoscuții să participe la trista ceremonie. Cortegiul funebru va porni la ora 2 p. m. dela locuința defunctei din str. Sf. Andrei 54.

In Germania Occidentală

Spărgători de grevă întrebuințați pentru descărcarea armamentului american

BONN 37 (Agerpress). — Autoritățile americane de ocupație din Germania occidentală sunt nevoite să mobilizeze spărgătorii de grevă pentru descărcarea armamentului de război care sosește din Statele Unite. Din ordinul americanilor, Camera de Muncă din Germania occidentală și în special din regiunea Ruhr, recrutează șomeri pentru descărcarea materialelor de război. Mercenarii americani poartă uniforme negre, asemenea așa numitei poliții industriale, iar o parte din acești spărgători de grevă sunt înarmați cu puști și carabine americane.

VARȘOVIA 26 (Agerpres) Duminică a avut loc la Szczecin o adunare solemnă a Consiliului Popular al orașului, consacrată celei de-a 5-a aniversări a eliberării orașului de către Armata Sovietică.

Situația însămânțărilor în țară

— BUCUREȘTI 27 (Agerpres) Oamenii muncii de la sate au muncit pentru îndeplinirea la timp a însămânțărilor de primăvară.

Astfel, până la data de 25 Aprilie 1950 s'a însămânțat în întreaga țară suprafața de 4.258.234 ha.

In fruntea campaniei de însămânțări se află județul Satu Mare, care a realizat planul în proporție de 102,2 la sută.

Cum se va face distribuirea pâinii pentru sărbătorile legale

Secțiunea Comercială de pe lângă Comitetul Provizoriu orășănesc aduce la cunoștința posesorilor de cartele următoarele:

Sâmbătă 29 Aprilie se vor da rațiile de pâine pentru zilele de Sâmbătă și Duminică iar Duminică 30 Aprilie se vor distribui rațiile de pâine pentru zilele de Luni 1 Mai și Marți 2 Mai.

Tractoare sovietice dăruite cooperativelor italiene

ROMA 27 (Agerpress).— „Tass" transmite:

Acum câteva zile a avut loc la Reggio (Emilia) ceremonia predării a 20 de tractoare sovietice dăruite cooperativelor agricole din Italia de către organizațiile cooperatiste sovietice.

O delegație cooperatistă sovietică în frunte cu Timofeiev, președintele comisiei Asociației centrale a societăților cooperative, a sosit din URSS, pentru a lua parte la această solempitate ținută sub auspiciile Ligii Naționale Cooperatiste.

Intreaga populație a orașului și multe mii de țărani și muncitori agricoli din satele învecinate s'au întrunit pentru a lua parte la acest eveniment. Zidurile caselor erau împodobite cu afișe purtând inscripții închinate prieteniei dintre popoarele Uniunii Sovietice și poporul italian, precum și sosirii delegației cooperatiste sovietice.

Afișele subliniau că americanii aduc în Italia armament, în timp ce Uniunea Sovietică trimite Italiei unelte de munca pașnică, pentru îmbunătățirea nivelului de trai al oamenilor muncii din Italia.

Pe afișe se putea citi: „Trăiască Uniunea Sovietică", „Salut delegației sovietice care ne aduce pacea", „Trăiască prietenia dintre poporul sovietic și poporul italian".

In cadrul meetingului care a avut loc cu acest prilej a luat cuvântul Timofev șeful delegației cooperatiste sovietice, care a fost primit cu aplauze și ovații furtunoase. Participanții la meeting și-au manifestat cu acest prilej marea lor dragoste pentru Uniunea Sovietică. Cuvântul de salut al lui Timofeiev a fost în repetate rânduri întrerupt de aplauze furtunoase, cei de față strigând: „Trăiască Uniunea Sovietică".

TIPOGRAFIA „LUPTA MOLDOVEI", IAȘI, STR. ȘTEFAN CEL MARE 50—52.

BIBLIOTECA UNIVERSITĂȚII IAȘI

ANUL 48 Nr. 1097

4 PAGINI 4 LEI

Sâmbătă 29 Aprilie 1950

ABONAMENTE
Lei 360 . . . . . 3 luni
Lei 5000 Intreprinderi, Autorități pe un an

Atelierele tipografice
IAȘI Str. ȘTEFAN CEL MARE 50-52

OPINIA

ZIAR POPULAR COTIDIAN

Redacția
IAȘI, Str. Cuza Vodă, 1 (etaj)
Administrația
IAȘI, Str. Cuza Vodă, 1

TELEFOANE
REDACȚIA Nr. 1209
ADMINISTRAȚIA Nr. 2042
TIPOGRAFIA Nr. 1210

Pentru 1 Mai

Actorii ieșeni pregătesc spectacole în aer liber

= Scenarii compuse special. Cum se vor desfășura manifestările artistice =

Ziua de 1 MAI — ziua solidarității muncitorimii de pretutindeni, va fi serbată în orașul nostru prin numeroase manifestări populare.

Renașterea naturii la o nouă viață — o viață plină de sevă tare, îndreptățind speranțe și năzuințl puternice, coincide cu ridicarea valurilor de glasuri care strigă în cor uriaș: PACE.

Niciodată sutele de milioane de oameni nu s'au simțit mai unite decât acum, când din toată puterea ființei lor, luptă pentru apărarea păcii.

In orașul nostru, se pregătesc manifestații bogate menite să ilustreze ceeace îi unește mai mult de acest 1 Mai, pe oamenii cinstiți din lumea întreagă.

Pregătirl

Colectivul Teatrului Național din Iași, în colaborare cu Institutul de Artă, a organizat deasemenea o serie de manifestații artistice în aer liber. In acest scop s'au scris scenete speciale, s'au împărțit actorii pe echipe, se repetă, se muncește cu încordare pentruca reușita să fie asigurată, pentruca spectatorii din parcuri și piețe să se distreze cu folos, învățând, încălzindu-se la flacăra bucuriei, a entuziasmului colectiv, a convingerilor patriotice.

Trei centre

In același timp, în cele trei locuri din oraș unde se vor desfășura spectacolele, se fac amenajări speciale, se improvizează scene, se fac instalații electrice, tribune, etc.

Trei sunt centrele din oraș unde se vor produce de 1 Mai actorii ieșeni și studenții Institutului de Artă: Piața Unirii, Parcul Expoziției, și Ilie Pintilie.

Scenarii speciale

In aceste puncte, în afară de cororile și manifestațiile artistice ale echipelor sindicale, vor juca membri ai ansamblului Teatrului Național. Astfel, în Piața Unirii, se va juca scenariul scris special de C. Șerban: „Docherii" în care vor apărea: Șt. Dăncinescu, M. Grosaru, P. Simionescu, I. Luscăr, Alf. Radvanschi, N. Leonte, M. Mereuță, P. Gheorghiu, Tivodaru Șt., Tamara Buciuceanu.

Deasemenea se va mai prezenta aici și un sketch: „Domnul Președinte" de către următorii actori: N. Șubă, I. Schimbinschi, Al. Blehan. Paul Bantaș, Crișan Constantinescu.

La Parcul Expoziției

Un alt scenariu, scris special de actorul I. R. Matache, se va juca la Parcul Expoziției (Copou). Acesta este intitulat: „1 Mai". Și aici se va juca iarăși „Domnul președinte" cu o altă distribuție, din care fac parte: Mihai Grosaru, B. Fălticeneanu, Alf. Radvanschi, N. Roșioru, C. Pânzaru.

Scenariul „1 Mai" de I. R. Matache va fi interpretat de: Florica Damian, Șt. Alexandrescu, G. Macovei, I. Mihailescu, Lucica Iliescu, Micuța Doina Doroftei, Micul Șerbina, și studenții Nelu Cosma și Petruț Emanoil.

In grădina din cartierul Ilie Pintilie

Aici se va prezenta scheta „Conu Mardare" de Kanner, și „Domnul Președinte". Programul se completează cu recitări ale studenților Institutului de artă, Facultatea de Teatru: Ecaterina Alexandru, S. Ghelberg, Brehuescu, etc.

Organizarea și coordonarea tuturor acestor manifestări o are d-na Elena Foca.

Manifestările teatrale în aer liber cu prilejul lui 1 Mai dovedesc că actorii ieșeni și-au însușit experiența artiștilor sovietici și a spectacolelor în aer liber, în fața maselor venite să sărbătorească un eveniment măreț. Spectacolele de 1 Mai ne vor arăta aceasta. N.

Cu prilejul zilei de 1 Mai

Organizarea a numeroase chioșcuri și bufete în oraș și în grădinile publice de vară

Sâmbătă 29 Aprilie unitățile cooperatiste din toate cartierele orașului vor distribui rații de carne pentru întreaga populație muncitoare. posesoare de cartele.

In ziua de 1 Mai va funcționa în cuprinsul orașului precum și în grădinile de vară numeroase restaurante, chioșcuri și bufete cari vor distribui diferite articole alimentare la prețuri reduse.

Astfel, pe toate traseele parcurse de manifestanți se vor improviza numeroase chioșcuri cari vor desface produse alimentare (tartine, caizere simple, prăjituri etc.) și băuturi răcorit oare (bere, ape minerale etc.). Aceleași produse vor fi vândute de către camioane care vor circula pe traseele parcurse.

La Parcul Expoziției se vor deschide două restaurante (unul de către Cooperativa „7 Noembrie" și altul de către Cooperativa „Iașul"), și două buf te aparținând Cooperativei „13 Decembrie" și magazinului de Stat „Alimentara".

La Parcul Sportiv vor funcționa patru bufete (Solidaritatea) două ale Cooperattvei „13 Deeembrie" și două ale Magazinului de Stat „Alimentara".

In grădina Copou Cooperativa „13 Decembrie" va deschtde două chioșcuri.

Deasemenea în cartierele „Ilie Pintilie", (Grădina Olga Bancic) și la Bucium (fost grădina Mihailescu) se vor organiza de către Cooperativele „6 Martie" și „7 Noembrie" numeroase chioșcuri și bufete.

In cinstea zilei de 1 Mai

Muncitorii fabricii de oglinzi din Iași au realizat o economie de 240.000 lei

Prin comasarea mai multor întreprinderi, fabrica de oglinzi „1 Mai" de pe lângă Comitetul Provizoriu orășenesc a luat în ultimul timp o desvoltare remarcabilă.

Pentru lucrările de reamenajare și lărgire a fabricii, s'a întocmit un deviz care însuma 240.000 lei.

Lucrând în mod voluntar și folosind diferite materiale din deșeuri, muncitorii fabricii de oglinzi au isbutit să reamenajeze cu propriile mijloace fabrica, economisind astfel întreaga sumă de 240.000 lei.

Astfel au întâmpinat muncitorii fabricii de oglinzi ziua internațională a solidarității celor ce muncesc.

Situația însămânțărilor în județul Iași

Până în ziua de 26 Aprilie se însămânțase în județul Iași 62 la sută din planul prevăzut.

Plasa Șipote se menține fruntașă (79 la sută din plan) urmează Bucium (64 la sută) Tg. Frumos (61 la sută), Podul Iloaie (55 la sută) și Copou (50 la sută).

Până la această dată Gospodăriile Agricole de Stat Broșteni și Podul Iloaie însămânțaseră fiecare câte 90 la sută din planul programat, — situându-se printre unitățile fruntașe.

In coadă este G. A. S. Bucium care a însămânțat abia 60 la sută din plan.

Interzicerea rulării filmului „Judecata onoarei" la Tel-Aviv

La Tel-Aviv, cârmuitorii Israelului au interzis rularea filmului „Judecata onoarei", una din minunatele creații ale cinematografiei sovietice. Se știe că autoritățile israeliene au interzis și prezentarea pe scenele din această țară a piesei „Chestiunea Rusă".

Filmul care tratează despre activitatea oamenilor de știință din URSS, ilustrează sentimentul de demnitate națională și de iubire de Patrie a cercetătorului sovietic care servindu-și Patria, servește cauza umanității și a civilizației și biciuiește pe acei „savanți" cosmopoliști care-și pun cercetările în slujba fabricanților de arme.

Guvernul din Israel, este însă și el în slujba vânzătorilor de moarte, a guvernanților americani și deaceea nu poate vedea cu ochi buni rularea unui asemenea film.

Iată unul din aspectele libertății din Israel.

Milioane de cetățeni din R. P. R, semnează Apelul pentru Pace

Pe zi ce trece lupta pentru Pace ia un avânt tot mai mare în țara noastră în orașe, ca și la sate, în școli, în cămine culturale, în fabrici, uzine și instituții pretutindeni oamenii cinstiți, tineri și bătrâni își exprimă voința neclintită de a lupta pentru apărarea Păcii, pentru apărarea culturii și progresului, muncind cu râvnă pentru îndeplinirea și depășirea Planului de Stat.

Luptând cu un avânt sporit în întreceri socialiste în cinstea zilei de 1 Mai, milioanele de semnături ale oamenilor muncii vor fi tot atâtea lovituri și înfrângeri date atâțătorilor la un nou război, vor fi tot mai puternice succesele partizanilor Păcii.

76.400 semnături și tot atâtea răspunsuri date Apelului Partizanilor Păcii din orașul și județul nostru până la 25 Aprilie a. c.

Mobilizați de apelul lansat în seziunea dela Stockholm a Comitetului permanent al Congresului Mondial al Partizanilor Păcii, masele largi ale oamenilor cinstiți din orașul și județul nostru au ținut să-și arate hotărîrea lor de luptători pentru pace semnând acest apel.

Până în seara zilei de 25 Aprilie au fost totalizate 76.400 semnături.

143.848 oameni din jud. Bihor au semnat Apelul

In județul Bihor campania pentru strângerea semnăturilor pe Apel e în plină desfășurare. Până azi s'au strâns 143.848 semnături. Numai în orașul Oradea 30.724 cetățeni au semnat Apelul.

La sate semnarea Apelului a fost prilej de adevărată sărbătoare. Țăranii muncitori după semnarea Apelului și-au luat angajamentul de a lupta pentru întărirea forțelor păcii, demascând uneltirile dușmănoase ale chiaburilor și sporindu-și eforturile pentru îndeplinirea la timp a însămânțărilor. La țară s'au strâns până acum 113.124 semnături.

Acțiunea continuă în întreg județul.

118.000 semnături, 118.000 lovituri de moarte date imperialiștilor anglo-americani, de către cetățenii din județul Cluj

Până în prezent în județul Cluj 118.000 cetățeni au semnat Apelul pentru interzicerea armei atomice. Conform rezultatelor totalizate până în seara zilei de 25 Aprilie, în Capitala județului au fost strânse 54.689 semnături, iar în plăși 63 311 semnături.

Probleme universitare

Să asigurăm condițiile câștigării bătăliei examenelor!

Viața universitară a intrat într'un ritm mai viu, mai accelerat. Urmând exemplul oamenilor muncii, antrenați în întreceri, studenții ieșeni și-au intensificat munca de pregătire a examenelor, însușindu-și temeinic știința, spre a deveni cadre superioare de specialiști factori de bază în construirea societății socialiste.

Apropiindu se sesiunea de examene, pentru unii chiar Examenul de Stat, studenții și au sporit eforturile munca a luat un nou avânt

Mărirea frecvenței

O problemă esențială în vederea promovării anului universitar și a trecerii cu succes a examenelor este aceea a frecventării cursurilor seminarilor și a laboratoarelor — la facultățile practice.

Este necesar ca în această perioadă de repetare a materiilor și pregătire a examenelor să se asigure o frecvență de sută la sută, aceasta fiind o garanție a însușirii temeinice a materiilor, seminariile tratând această problemă a repetării și orele de consultații fiind deasemeni un mijloc de clarificare a nelămuririlor.

In acest sens, studenții institutului medico-farmaceutic trebue să acorde aceiași atenție frecventării cursurilor, ca și frecventării laboratoarelor și efectuarea stagiului. Frecvența la lucrări practice și stagiu a fost până în prezent sută la sută dar cursurile au fost frecventate în mod neregulat.

Verificarea frecvenții trebue să se facă astfel cum

Tr. TANEA

(continuare în pag. 2-a)

O caravană sanitară a Crucii Roșii în Românești

Odată cu trecerea puterii de Stat în mâinele clasei muncitoare, Crucea Roșie din țara noastră s'a reorganizat complect. Spunem s'a reorganizat, când în realitate, s'a schimbat complect s'a născut din nou. Ea este total diferită de cea din trecut. Este în primul rând o organizație de pace și nu de război, cum era înainte. Crucea Roșie din R.P.R. luptă acum pentru ridicarea nivelului sanitar al oameni or muncii căci socialismul spre care pășim noi, presupune oameni sănătoși. Crucea Roșie de astăzi nu mai are la conducere putregaiul societății burgheze, ci e condusă de muncitori care îndrumați de Partidul Muncitoresc Român știu să lupte pentru ca sănătatea tovarășilor lor să fie tot mai bine îngrijită.

Multe sunt acțiunile pe care le-a întreprins până în prezent Crucea Roșie. Ea a pătruns în fiecare oraș, în fiecare sat în fiecare fabrică, aducând luminile științei pentru ca fiecare să știe să-și apere sănătatea. Crucea Roșie organizează caravane sanitare care mergând prin sate, dau ajutorul medical tuturor celor care au nevoie de el sau arată țăranilor muncitori cum să se ferească pentru a nu se îmbolnăvi. In cadrul acelorași acțiuni se situează și caravana sanitară organizată de Filiala Iași a Crucii Roșii într'una din Duminicile tercute pentru a da ajutorul medical țăranilor din comuna Românești.

Specialiști în toate ramurile medicinei au sosit la ora 10 dimineața în comuna Românești, având la dispoziție tot instrumentarul necesar. In plus se afla acolo și Autodentara Nr. 2 a Ministerului Sănătății, o mașină cuprinzând tot instrumentarul de care este nevoie pentru a face tratamentul bolilor de dinți. La sosire, caravana a fost întâmpinată de medicul circumscripției Românești, de președintele Comitetului Provizoriu, de președintele Gospodăriei Agricole Colective care a luat de curând ființă în comună, precum și de o mare mulțime de săteni.

La adunarea care a avut loc chiar atunci, tov. Dr. Beșlagă, urează bun venit caravanei sanitare și scoate în evidență faptul că această acțiune se datorește grijii pe care Partidul Muncitoresc Român și guvernul o au pentru sănătatea poporului.

După ce tovarășii doctori Blum și Secu au arătat importanța caravanei sanitare organizată de Crucea Roșie au început consultațiile medicale.

Clădirea dispensarului circumscripției a fost transformată într'o adevărată policlinică, fiecare specialitate având o cameră separată de consultații. Țăranii veniți la consultație erau în-

(continuare în pag. 3-a)

Rubla sovietică, cea mai solidă valută din lume

de N. VOLUISKI

Incepând cu 1 Martie a.c., în virtutea unei decizii a Guvernului sovietic, cursul rublei față de valutele străine nu mai este stabilit pe baza dolarului american. Cursul rublei este acum fixat în funcție de paritatea lui în aur. Paritatea în aur a rublei a fost stabilită la 0,222168 grame de aur curat. Noul curs al rublei față de dolarul american este 4 ruble, în locul cursului existent din 1937, de 5 ruble și 30 copeici. Noul curs al rublei față de lira sterlină engleză este de 11 ruble și 20 copeici, în locul cotei anterioare de 14 ruble și 84 copeici. A fost, deasemenea, modificat cursul rublei și față de celelalte valute străine.

Aceste măsuri sunt rezultatul sporirii puterii de cumpărare a rublei sovietice și a devalorizării valutelor din țările capitaliste.

Intr'un scurt răstimp, Uniunea Sovietică și-a refăcut și desvoltat economia națională, care a avut mult de suferit de pe urma distrugerilor războiului, lichidând consecințele războiului și în domeniul circulației monetare. In luna Decembrie 1947, Guvernul sovietic a înfăptuit o reformă monetară, retrăgând din circulație prisosul de numerar și înlocuindu-l prin rubla sovietică cu valoare fermă. Totodată au fost desființate cartelele la mărfurile industriale și produsele alimentare și a fost introdus pretutindeni comerțul liber cu toate mărfurile. Succesele obținute de desvoltarea economiei naționale sovietice au făcut posibilă înfăptuirea a trei scăderi de prețuri la mărfurile de larg consum în decurs de doi ani și ceva: în Decembrie 1947, în Martie 1949 și în Martie 1950. Puterea de cumpărare a rublei s'a mărit de două ori, chiar după prima scădere de prețuri. După a doua scădere de prețuri, populația a avut posibilitatea de a cumpăra și mai multe mărfuri.

Dela 1 Martie 1950, reducerea generală a prețurilor la toate mărfurile a fost în mijlociu de aproximativ 21 la sută, iar la articolele de consum zilnic mult mai mare: la pâine și făină—dela 20-30 la sută la carne—dela 24—35 la sută, la grăsimi animale și margarină dela 30—35 la sută, la săpun dela 40—50 la sută ș. a. m. d. Paralel cu reducerile de prețuri, în Uniunea Sovietică cantitatea de mărfuri se mărește mereu. Trebuie subliniat faptul că reducerile de prețuri au fost înfăptuite de Statul sovietic în condițiile menținerii salariilor oamenilor muncii la nivelul lor anterior. Mai mult, veniturile bănești ale populației sovietice se măresc în mod sistematic, din an în an, tot mai mult.

Cu totul altfel se prezintă lucrurile în țările capitaliste, în care circulația monetară e din ce în ce mai dezorganizată. Reformele monetare înfăptuite după război într'o serie de state europene, n'au avut ca urmare stabilizarea valutelor. In aceste state, emisiunea de mijloace fiduciare este sporită din nou cursul acestora e în scă-

(urmare din pag. 2-a)

Cea mai veche Academie de Medicină din U. R. S. S.

In anul 1799 s'a înfiinţat la Petersburg, pe locul fostei şcoli de medicină din timpul lui Petru cel Mare, prima Academie de Medicină şi Chirurgie din Rusia. Ea există şi astăzi sub numele de „Academia Kirov pentru Medicina Militară".

In aceşti 150 de ani, Academia a devenit un centru important de specializare pentru medici şi una din cele mai importante instituţii ştiinţifice.

Academia a jucat un rol deosebit de însemnat în desvoltarea ştiinţei medicale ruse şi internaţionale. In această Academie s'a creat o metodă proprie de predare a medicinei, care a fost apoi adoptată de toate institutele Rusiei.

Chiar dela începutul activităţii sale, Academia a fost condusă de oameni de ştiinţă ruşi de seamă: profesorul P. Sagorsky, întemeetorul şcolii ruse de anatomie şi autorul primelor manuale de anatomie; profesorul Ivan Buş, căruia i se datoreşte primul manual de chirurgie în trei volume şi profesorul Petrov, marele fizician, care a descoperit şi a descris amănunţit fenomenul arcului voltaic.

O contribuţie extrem de valoroasă pentru ştiinţa medicală rusă şi internaţională a fost dusă de genialul profesor Nikolai Pirogov. El a fost un anatomist desăvârşit, deschizând drumuri noui în domeniul chirurgiei militare; în afară de aceasta, el a compus un atlas anatomic care a devenit celebru în lumea întreagă şi a organizat serviciul medical militar.

Mai târziu au devenit profesori la această Academie, celebrii medici V. Manassein şi K. A. Polotebnov, care au descoperit, încă între anii 1870—80, proprietăţile tămăduitoare ale diferitelor soiuri de mucegaiu, au aplicat aceste descoperiri cu succes şi au întemeiat astfel teoria modernă a Antibioticei.

Fiziologia activităţii superioare a nervilor, una din bazele ştiinţifico-naturaliste ale concepţiei materialiste a vieţii, a fost descoperită şi studiată de savanţii I. Secenov şi I. Pavlov, profesori la această Academie.

Tot aici a activat şi marele chimist N. Sinin, care a descoperit sinteza anilinei.

Chimistul A. Borodin, profesor la această Academie şi compozitor renumit, a devenit celebru prin cercetările sale asupra albuminei.

Din corpul profesoral al acestei Academii au mai făcut parte cunoscutul zoolog N. Holodkovski.

Pentru prima oară în Rusia, s'a dat femeilor posibilitatea de a studia medicina, prin înfiinţarea unui „curs ştiinţific pentru pregătirea moaşelor". De fapt, după absolvirea acestui curs, femeile deveneau medici.

Sub regimul sovietic, munca ştiinţifică din această Academie a luat o deosebită extindere, prin naşterea a diverse şcoli şi curente medicale. In domeniul anatomiei cităm curentul lui V. Tonkov în fiziologie, cel al lui L. Orbeli, pentru bolile aparatului circulator, şcoala lui N. Anicikov pentru bolile de sânge şi şcoala profesorului M. Ariukin.

Pentru ştiinţa medicală, lucrarea lui V. Şamov despre transfuziile de sânge şi lucrarea lui S. Girgolov despre vindecarea degerăturilor, au constituit evenimente de mare importanţă; mai târziu, tot la această Academie s'a înfiinţat şcoala de oto-rino-laringologie a lui V. Vojatcec, cea de pediatrie a lui M. Maslov şi cea de psihiatrie a lui Osipov.

Lucrările lui S. Lebedev, care împreună cu colaboratorii săi a descoperit un procedeu de fabricare a cauciucului sintetic, au devenit celebre în lumea întreagă.

Academia a depus o activitate deosebit de valoroasă în timpul Marelui Război pentru Apărarea Patriei. Profesorii, docenţii şi studenţii acestei Academii au stat în fruntea serviciului medical al Armatei Sovietice.

In prezent, Academia are 50 de catedre, organizate după cele mai moderne metode de predare. Clinicile Academiei s'au desvoltat, devenind astfel Institute de specialitate. In cadrul Academiei, lucrează un mare număr de Institute ştiinţifice de învăţământ şi sanitare. Marea bibliotecă a Academiei posedă una din cele mai importante colecţii de cărţi în domeniul medicinei.

Dela înfiinţarea ei, Academia „Kirov" a format multe mii de medici, dintre care mai mult de o treime, sub regimul sovietic.

Dela 1917 încoace, la această Academie au studiat un număr mult mai mare de medici decât în cei 120 de ani de regim ţarist. In cei 150 ani de existenţă, Academia a publicat 22.000 lucrări ştiinţifice, dintre care 11.500 după Revoluţia din Octombrie.

Sub regimul sovietic, Academia s'a mărit nu numai ca dimensiuni, ci şi-a îmbunătăţit foarte mult calitatea muncii. Majoritatea studenţilor sunt fii de muncitori şi de colhoznici.

Anul acesta, cea mai veche Academie de medicină militară din URSS îşi sărbătoreşte jubileul de 150 ani.

Primul institut miciurinist în R. D. Germană

Agronomii şi savanţii Institutului pentru studiul plantelor din Bernburg, R. D. Germană, îşi întemeiază munca lor pe metodele şi experienţele savanţilor sovietici.

Directorul Institutului amintit a arătat că desvoltarea agriculturii poate fi obţinută numai urmând îndrumările lui Miciurin şi ale lui Lâsenco uplicate cu atât succes în Uniunea Sovietică. Solul german se pretează mult mai mult pentru cultura secarei de cât pentru acela a grâului, a cărui productivitate este mică. Scopul institutului este de a cultiva plante care să aibă calităţile grâului şi, totuşi, randamentul secarei. Eforturi similare trebuesc depuse pentru producţia plantelor oleaginoase şi a altor soiuri.

Savanţii germani aplică metodele lui Miciurin şi Lâsenco şi în cultivarea ierburilor medicinale. Mulţumită aplicării acestor metode, se vor produce ierburi medicinale de bună calitate care vor aproviziona industria medicamentelor.

Institutul ia o desvoltare tot mai mare prin pregătirea noilor cadre de experţi, cultivatori, grădinari şi fermieri, astfel în cât cercetările lui să fie cât mai repede puse în practică.

Să asigurăm condiţiile câştigării bătăliei examenelor!

(urmare din pag. I-a)

se efectuează la Universitate: prin grupele de studenţi prin organizaţiile de UTM şi prin decanatele facultăţilor, cercetându-se motivele fiecărei absentări.

Repetarea materiei

Pentru o mai temeinică pregătire a examenelor Ministerul Învăţământului Public a decis repetarea materiei la toate obiectele prevăzute în programa analitică.

Repetarea materiei întrucât situaţia este specifică fiecărei facultăţi şi chiar fiecărui obiect în parte, a fost lăsată în seama decanatelor.

Deoarece la unele obiecte materia nu poate fi terminată într'un număr redus de ore, astfel că orele rămase pentru repetare ar fi insuficiente, s'a lăsat în seama decanatelor ca în deplin acord cu studenţii profesorii să folosească pentru recapitularea materiei orele de seminarii şi consultaţii iar la nevoie să se efectueze ore suplimentare.

In stabilirea orariului necesar repetării materiei trebue să se ţină însă seamă de timpul liber al studenţilor rămânându-le cel puţin patru jumătăţi de zi libere, în care să activeze grupele de studenţi sau când studenţii să poată consulta cărţile din biblioteci.

Grupele de studenţi trebue să-şi intensifice munca

Un rol deosebit de important în pregătirea studenţilor pentru examene îl au grupele de studenţi. Acest sistem de muncă în colectiv a dat şi continuă să dea rezultate minunate în Uniunea Sovietică ele fiind conduse de comsomolişti.

La Iaşi, nu peste tot s'a înţeles să se acorde însemnătatea cuvenită grupelor de studenţi ele transformându-se în cercuri literare sau ştiinţifice, sau în seminarii suplimentare. Problemele care se pun şi se discută în grupele de studenţi trebue să fie strâns legate cu materia dela cursuri.

Conducerea institutelor de învăţământ superior trebue să se ocupe îndeaproape de felul în care îşi duc activitatea grupele de studenţi şi nu să se limiteze numai la ţinerea evidenţii grupelor, cum se întâmplă la Politehnică. Nu interesează atâta faptul că s'au format 56 de grupe care includ 1018 studenţi, ci mai ales felul în care îşi duc aceste grupe activitatea.

Trebue să se dea toată atenţia uneidesfăşurări cât mai bune a activităţii grupelor de studenţi, rolul lor fiind primordial în bătălia trecerii examenelor.

Imbunătăţirea felului în care funcţionează căminele şi cantinele studenţeşti

Deoarece sporirea eforturilor în vederea unei pregătiri temeinice a materiei cere neapărat îmbunătăţirea hranei şi asigurarea liniştei necesare în sălile de lectură a căminelor, corpul didactic universitar şi centrul de asistenţă studenţească trebue să acorde toată atenţia creeri unor cât mai bune condiţii materiale studenţilor din cămine şi cantine.

Deasemeni această problemă trebue rezolvată şi de organizaţiile studenţeşti sindicale şi UTM întrucât ele sunt în primul rând răspunzătoare de ordinea şi disciplina din cămine.

Aşa cum a observat şi d na Ministru Florica Mezincescu, la consfătuirea cu rectorii şi decanii institutelor de învăţământ superior din Iaşi problema unei mai bune alimentări a studenţilor în timpul seziunii de examene este deosebit de importantă.

Trebue să se depună toate eforturile ca în timpul pregătirii examenelor şi în timpul seziunii să se asigure o hrană substanţială, cu mai multe calorii decât în mod obişnuit, dar aceasta nu trebue să se facă aşa cum s'a făcut în sesiunea din iarnă când mărirea raţiilor s'au datorit micşorării lor în perioada dinaintea seziunii,

Oricum chiarcu raţiile existente este necesar să se asigure o aprovizionare zilnică a cantinelor pentruca alimentele să nu se altereze — şi totodată trebue să se dea mai multă atenţie felului în care este gătită mâncarea. In prezent numai la cantina Olga Bancic este pregătită mâncarea în condiţii bune.

Trecând la realizarea tuturor acestor condiţii absolut necesare pentru desfăşurarea muncii de pregătire a examenelor se va asigura mărirea considerabilă a procentajului de promovare într'un număr cât mai mare a studenţilor.

„IAŞUL NOU",

revista scriitorilor ieşeni în cinstea lui 1 Mai

In cinstea zilei de 1 Mai, scriitorii ieşeni dau la lumină revista literară „Iaşul Nou", continuatoarea almanahului literar editat de Filiala din Iaşi a Uniunii Scriitorilor.

Revista, cu un număr de peste 200 pagini, conţine numeros material beletristic: poezii, nuvele şi schiţe, precum şi un bogat material critic asupra activităţii literare ieşene.

Deasemeni sunt prezentate critic ultimile noutăţi literare şi se dau numeroase informaţii asupra vieţii artistice din oraşul nostru.

RECENZII

„STUDII"

(Caetul 2 — Anul 3 — Aprilie — Iunie)

Deosebit de instructivă este lectura celui de al doilea caet din anul acesta al revistei „Studii" care apare sub îngrijirea Institutului de Istorie şi Filosofie al Academiei Republicii Populare Române. Probleme ale actualităţii sunt expuse şi desbătute în mod temeinic în lumina învăţăturii marxist leninist-staliniste.

„Studii" publică în primul rând apelul adresat tuturor oamenilor cinstiţi şi dornici de pace din Republica Populară Română, de către Comitetul Permanent al Congresului Mondial al Partizanilor Păcii.

Revista reproduce apoi substanţialul articol, intitulat „6 Martie 1945", publicat în „Izvestia" din 7 Martie 1950 şi semnat de tovarăşa Ana Pauker.

Mai departe „Studii" cuprinde un editorial care comentează darea de seamă apărută în „Lupta de clasă" privind „desbaterea proectului de program al cursului universitar de istorie a RPR la secţia de Propagandă şi Agitaţie a C. C. al P.M.R.". Redacţia revistei „Studii"— precizează editorialul — îşi propune să analizeze cu deosebită atenţie bogatele învăţăminte ce decurg din desbaterea acestui proect de program.

Excepţionale prin profunzimea problemelor şi prin bogăţia ideilor pe care le expun, sunt două studii reproduse din „Voprosi Filosofii". Primul aparţine lui I. V. Coslov, este intitulat „I. V. Stalin despre veriga principală în lanţul proceselor istorice" şi prezintă teza stalinistă despre priceperea de a determina şi de „a te deprinde" cu toate puterile de „veriga principală în lanţul proceselor istorice" cu care geniul creator al tovarăşului Stalin a îmbogăţit teoria marxist-leninistă.

Al doilea studiu reprodus din „Voprosi Filosofii" aparţine lui I. I. Ciangli „I. V. Stalin despre întrecerea socialistă, ca forţă motrice a desvoltării societăţii sovietice". Autorul relevă succesele oamenilor sovietici, conduşi de Partidul lui Lenin-Stalin, în perfecţionarea întrecerii socialiste în această perioadă de trecere treptată dela socialism la comunism.

Cele două studii reproduse din „Voprosi Filosofii" excepţional de instructive se cuvin citite cu atenţie, ca un admirabil izvor de noi învăţăminte.

Revista mai publică un fragment din lucrarea acad. prof. Ştefan Nicolau, Mircea Florian şi Mircea Babeş, „Despre gândirea filosofică a savantului Victor Babeş".

Gândirea filosofică a lui V. Babeş, pe care lucrarea celor trei autori o expune în adevărata ei lumină, dezvălue puternica ei legătură cu interesele şi aspiraţiile maselor populare.

Activitatea Comitetului Naţional Antifascist din România în anii 1933—34 este descrisă de acad. prof. P. Constantinescu-Iaşi, care arată cum, din iniţiativa şi sub conducerea Partidului Comunist, a luat naştere în România ca o mişcare legală de mase, mişcarea antifascistă. Scopul acestei mişcări era de a duce lupta împotriva tuturor organizaţiilor de tip fascisto-hitlerist, împotriva guvernelor fascizate, pentru apărarea intereselor maselor muncitoare. In ciuda teroarei poliţieneşti activitatea mişcării antifasciste nu a putut fi înăbuşită, ci dimpotrivă a înregistrat însemnate succese.

Revista de istorie şi filosofie mai cuprinde un studiu al prof. univ. C. I. Gulian despre „Titu Maiorescu, exponentul ideologiei reacţionare a regimului burghezo-moşieresc.

„Intreaga activitate de critic, estetician şi profesor de filosofie a lui Titu Maiorescu — spune în concluzie autorul — este o expresie concentrată a cosmopolitismului dispreţuitor al creaţiei naţionale... Dacă se poate vorbi despre „actualitatea" lui Titu Maiorescu, se poate vorbi numai în sensul că opera lui constitue o imagine concentrată — şi cu atât mai elocventă — a primejdioaselor şi dăunătoarelor consecinţe ale cosmopolitismului în desvoltarea culturii noastre".

Ultimul număr din „Studii" mai cuprinde un articol semnat de Pavel Dan asupra problemei atragerii ţărănimii mijlocaşe în transformarea socialistă a agriculturii; o cuprinzătoare recenzie a cărţii lui Gaal Gabor, „Realitate şi literatură", un nou capitol al studiului, acad. Barbu Lăzăreanu care, cercetând publicaţiile şi literatura trecutului, scoate la lumină literatura noastră antimonarhică şi antidinastică, ţinută sub obroc de burghezo-moşierime.

La rubrica „Viaţa ştiinţifică" revista înfăţişează lucrările şedinţei secţiei de Istorie şi Filosofie a Academiei de Ştiinţe a U.R.S.S. precum şi activitatea Institutului de Studii Româno-Sovietic pe anul 1949 şi planul de lucru pe 1950 al acestui Institut. Revista mai cuprinde o bogată rubrică de note şi recenzii.

Prin varietatea chestiunilor pe care le desbate, prin excepţionala valoare a reproducerilor pe care le cuprinde, prin legarea strânsă a materialului teoretic cu proolemele actualităţii, „Studii" aduce o preţioasă contribuţie în lămurirea şi adâncirea problemelor de filosofie şi istorie la ordinea zilei.

Rubla sovietică, cea mai solidă valută din lume

(urmare din pag. I-a)

dere, iar preţurile cresc mereu. Francul francez, de pildă, a fost devalorizat de 6 ori dela terminarea războiului, iar faţă de anul antebelic 1937, de 14 ori.

In Septembrie 1949, Anglia a devalorizat lira sterlină, scăzând valoarea acesteia cu 30 la sută faţă de dolarul american. Căderea lirei sterline a avut ca urmare devalorizarea valutelor în încă 23 de ţări capitaliste.

Dar victoria obţinută de dolarul american în lupta sa cu lira sterlină nu înseamnă câtuşi de puţin că dolarul ar fi consolidat. Cursul lui pe piaţa internaţională a scăzut de două-trei ori, în comparaţie cu situaţia dinainte de război. Faţă de cursul oficial de 35 dolari pentru o uncie (31,1 grame) de aur, preţul real al aurului pe piaţa liberă a diferitelor ţări e de 60-70 dolari uncia.

Creşterea preţurilor provocată în mod necesar de scăderea valutelor, cade în întregime pe spinarea oamenilor muncii. In Statele Unite, de pildă, la sfârşitul anului 1949, preţurile produselor alimentare au fost de trei ori mai mari decât înainte de război. Peste trei pătrimi din populaţia acestei ţări n'are asigurat nici măcar minimul de existenţă, iar jumătate din familiile americare au un venit anual ce nu reprezintă nici măcar 50 la sută din minimul de existenţă. Totodată, profiturile monopolurilor americane au ajuns să fie de 21 miliarde dolari în 1948, fiind astfel de 7 ori sporite în comparaţie cu anul 1938. In Anglia, cu toate că sistemul cartelelor a fost menţinut la principalele produse, preţurile sunt de peste două ori mai ridicate decât înainte de război.

In Uniunea Sovietică, volumul mărfurilor cumpărate de populaţie a depăşit, în 1949, nivelul dinainte de război. In comparaţie cu nivelul dinainte de război, au crescut îndeosebi vânzările de grăsimi animale şi vegetale, zahăr, carne, peşte, macaroane, ţesături de lână, mătase şi bumbac. In Anglia, însă, consumul mijlociu pe cap de locuitor al celor mai importante produse este în prezent cu mult mai mic decât înainte de război (al cărnii—cu 28 la sută, al untului—cu 40 la sută, al şuncii—cu 55 la sută, al orezului—cu 50 la sută, al zahărului—cu 10 la sută). Şi mai grea este situaţia oamenilor muncii din Franţa, unde preţurile produselor alimentare s'au mărit de 20 de ori faţă de perioada dinainte de război şi din Italia, unde această sporire a fost de circa 60 de ori.

Criza valutară din ţările capitaliste şi consolidarea rublei sovietice oglindesc bilanţul desvoltării ai două sisteme economice diferite, cel capitalist şi cel socialist.

In ţările în care domină sistemul capitalist, criza economică se coace, şomajul creşte, rivalităţile imperialiste se intensifică, contradicţiile de nerezolvat dintre muncă şi capital se ascut. Anarhia vieţii economice subminează şi circulaţia monetară a acestor ţări. Tocmai din acest motiv nu reuşesc toate încercările de stabilizare a valutelor capitaliste, ele fiind condamnate dinainte la un total eşec. Tot atât de iluzorii sunt şi încercările de planificare a economiei capitaliste şi de evitarea crizelor economice în ţările burgheze.

Sistemul monetar sovietic reprezintă cea mai fermă valută din lume, tocmai pentru că el se bizue pe economia socialistă planificată, bazată pe proprietatea obştească asupra mijloacelor de producţie. Economia sovietică nu cunoaşte crizele şi depresiunile. Producţia şi circulaţia mărfurilor principale din Uniunea Sovietică au loc după preţuri fixate de Stat.

Creşterea continuă a producţiei socialiste constitue baza stabilităţii şi ridicării sistematice a puterii de cumpărare a rublei. In ultimii 20 de ani, din 1929 până în 1949, producţia industrială totală s'a mărit în URSS de peste 8,5 ori. In Statele Unite, în acelaşi perioadă, ea s'a mărit cu puţin mai mult de odată şi jumătate, în Anglia cu mai puţin de odată şi jumătate, iar în Franţa a scăzut cu 10 la sută.

Producţia agricolă globală a Uniunii Sovietice a depăşit în 1949 nivelul ei dinainte de război şi în anii următori, ea va creşte şi mai mult.

Ritmul rapid al creşterii producţiei şi scăderea sistematică a preţului de cost fac posibile marile acumulări în cadrul economiei socialiste. Aceste acumulări constitue principala sursă a desvoltării şi mai mari a producţiei, a extinderii măsurilor de ordin social şi cultural şi a întăririi capacităţii de cumpărare a Statului sovietic. Acumulările socialiste constitue izvorul viitoarelor reduceri succesive ale preţurilor.

O colosală importanţă pentru ritmul rapid al desvoltării economice şi, totodată şi pentru asigurarea traiului rublei, o are excedentul bugetului sovietic precum şi caracterul productiv al acestuia. In vederea finanţării economiei naţionale, a lucrărilor de construcţie şi întreţinere a

SPORT

Plecarea echipei de ciclism a R.P.R.

La 26 Aprilie, la orele 8, a părăsit țara cu avionul, îndreptându-se spre Varșovia, lotul cicliștilor noștri care vor participa la cursa Varșovia Praga.

Fac deplasarea următorii cicliști: Marin Niculescu, Ervant Norhadian, Gh. Negoescu, Constantin Șandru, Nicolae Chicomban, Traian Chicomban, Chivu Ion și Voicu Nicolae.

Lotul este însoțit de tov. Hățulescu Dan, conducător general, Dragomir Nicolae antrenor, Lupu Nicolae, Someșan Alexandru mecanic, Carianopol Eugen medic și Petre David ziarist.

Matchul de tir R.P.R.—R.P.U.

Ieri dimineață a început la Budapesta matchul de tir R. P. R.—R. P. Ungară. Este a doua întâlnire între reprezentativele acestor țări. Echipa R.P.R. a sosit la Budapesta cu următorul lot de trăgătoare și trăgători: Rodica Dabija, Marilena Vidrașcu, Felicia Iovănescu, Maria Luiza Roth, Iudita Kahane, Ștefania Augustin, Lia Șahghian; Gh. Lichiardopel, Panait Călcâi, Maria Dochița, Iosif Sârbu, Sorin Cau'ili, Dinu Vidrașcu, L. Ciplea, Iamandi Muscă, Meghiesi Iosif, Aurel Neagu, H. Herșcovici, V. Panțuru, Ștefan Popescu, Petre Cișmigiu, Marcel Alexandrescu și Toader Mihai.

Campionatul diviziei A după șase etape

Până la 28 Mai echipele Diviziei Naționale A de football nu vor susține jocuri de campionat. Ele vor da jucători echipelor reprezentative participante la competiția pentru „Cupa Orașelor" și echipelor naționale A și B care vor susține partide internaționale.

Este un bun prilej pentru conducerile formațiilor Diviziei A de a-și analiza comportarea din primele șase etape și de a proceda la îndepărtarea deficiențelor tehnice și de efectiv ivite în prima jumătate a turului. Cum am remarcat și într'un comentariu anterior, echipele, în general, au părut obosite și s'au lovit de primele dificultăți serioase de formație în cea de a șasea etapă. Este o consecință a lipsei de efective de rezervă din unele colective, este o urmare a faptului că nu toate colectivele din Divizia A au dus o bună politică de asigurare a cadrelor tinere. Nu este întâmplătoare poziția pe care o ocupă în clasament, după etapa șasea, Flamura Roșie din Arad. Fosta campioană națională a pregătit cu grijă juniori, pe care i-a folosit cu succes atunci când a avut titulari indisponibil. In aceeași situație se află Locomotiva București. In schimb, Locomitiva Timișoara, Partizanul—București și Partizanul-Petroani trag consecințele politicii lor greșite față de cadrele tinere. Timișoara a fost întotdeauna o admirabilă pepinieră de juniori. Petroliștii din București au de mai mulți ani o foarte bună echipă de juniori. Dar iată că aceste formații nu au îndrăzneala de a promova tineri. Timișorenii sunt deci siliți să folosească oameni cu totul scoși din formă ca Ritter și Reuter, iar petroliștii trebue să recurgă la soluția Pricop-centru înaintaș.

Dealtfel acestea nu sunt singurele echipe care nu au curajul să înlocuiască pe „bătrânii" lor titulari cu elemente tinere, pe argumentul neserios că astfel de încercări nu se fac în mijloc de campionat. Cele patru-cinci săptămâni de întrerupere a campionatului sunt un foarte bun prilej pentru încercarea și promovarea cadrelor de juniori.

Cursa ciclistă Varșovia-Praga

Ieri au început să sosească la Varșovia participanții la marea cursă ciclistă Varșovia-Praga, care va începe Duminică 30 Aprilie. Lotul englez, format din alergători sindicaliști, este următorul: Sanders, Russel, Welsh, Jones, Hook și Spragg. Polonezii vor prezenta următorul lot: Motyka, Krolikowski, Siemanski, Rzeznik, Wrzesniki, Salyga, Wandor și Gabrich.

Etapa a șaptea a diviziei B. la football

Duminică 30 Aprilie se va desfășura etapa șaptea a campionatului Diviziei Naționale B. la foot-ball, după următorul program.

Seria I-a: La Galați, Locomotiva-Locomotiva Iași; la Moreni, Partizanul-Progresul ICAS București; la Ploești, Partizanul-Flamura Roșie Bacău; la Iași CSU-Spartak București; la Pitești, Flamura Roșie-Dinamo Brașov.

Seria II-a: La Oradea, Locomotiva-CSU Cluj; la Satu Mare, Locomotiva-Locomotiva Arad; la Cluj, Locomotiva-PartizanulBrad; la Mediaș, Partizanul-Metalul Baia Mare; la Câmpia Turzii, Metalul Metalul Oțelul Roșu; la Lupeni, Partizanul-CSA Cluj.

Matchul Metalul-Flamura Roșie Sfântul Gheorghe (seria I-a) se va juca Marți 2 Mai, în Capitală.

O caravană sanitară a Crucii Roșii în Româneşti

(urmare din pag. 1-a

drumați de un serviciu de triaj spre diversele specialități. Membrii Gospodăriei Agricole Colective au trecut prin toate specialitățile făcându-li-se un examen medical complect. In plus li s'a recoltat sânge pentru analiza B. W.

In decurs de 5 ore cât au ținut consultațiile s'au dat de către toate specialitățile 551 consultații. Printre acestea trebue de remarcat că 84 copii au fost examinați de către medicii de specialitate care au dat mamelor sfaturi pentru o mai bună îngrijire a copiilor, care constitue viitorul țării. Medicul specialist în obstetrică a asistat o naștere care necesita o intervenție medicală de specialitate, scutind astfel femeia de transportarea la un spital.

S'au descoperit 4 cazuri de tuberculoză la adulți și 3 cazuri la copii, 5 cazuri de pelagră, 2 de tuberculoză a rinichiului, 3 de favus, și alte cazuri de boală care au nevoie de un tratament în spital. Necunoscând gravitatea bolilor oamenii nu s'ar fi tratat, lăsând ca boala să se agraveze. Prin aceasta se evidențiază rolul important pe care îl joacă Crucea Roșie în acțiunea de promovare a sănătății. Descoperind la vreme boala făcând imediat tratamentul se înlătură urmările nefaste ale neglijării sănătății. Astfel prin aceste rezultate vedem importanța pe care o au caravanele Crucii Roșii.

La ora 6 seara, însoțiți de mulțumirile locuitorilor din comună caravana a plecat spre Iași.

Importante dispoziții privind achitarea unor categorii de impozite

Secțiunea Financiară a orașului pune în vedere tuturor întreprinderilor economice din Sectorul Socialist, și instituțiilor care plătesc diferite sume de bani, micilor meseriași și liber profesioniștilor pentru lucrările ce li se efectuează, că sunt obligate, (în conformitate cu articolul 16 din legea impozitului pe veniturile populației) să rețină impozitul profesional pentru fiecare lucrare în parte, calculat conform deciei Ministerului de Finanțe Nr. 12, publicată în Monitorul Oficial din 28 Ianuarie 1950.

Neachitarea impozitului menționat atrage sancționarea conducerii întreprinderi sau instituției respective.

instituțiilor sociale și culturale, în 1949 au fost alocate mijloace ce reprezintă 65 la sută din totalul cheltuelilor bugetare ale Uniunii Sovietice. In acelaș timp, bugetul Statelor Unite pe anul 1949 - 1950 comportă cheltueli în scopuri militare ce reprezintă 68 la sută din totalul lui, iar în bugetul anului 1950-1951 aceste cheltueli vor reprezenta 76 la sută. Goana înarmărilor și înjghebarea unor blocuri agresive creează deficite bugetare în țările capitaliste, subminând finanțele lor.

Consolidarea rublei sovietice este însoțită de creșterea venitului național al Uniunii Sovietice. In anul 1949 acest venit depășea cu 36 la sută nivelul dinainte de răsboi. Veniturile muncitorilor și funcționarilor s'au mărit în același perioadă cu 24 la sută, iar veniturile țăranilor cu peste 30 la sută. Oamenii muncii din țările capitaliste nici nu pot visa o asemenea ridicare a bunei lor stări materiale. In aceste țări șomajul crește, salariile reale ale muncitorilor și funcționarilor sunt reduse mereu, iar veniturile țăranilor scad.

Trecerea rublei la paritatea în aur constitue o mare și nouă victorie a socialismului, de o mare importanță internațională. Această victorie va spori și mai mult forța economică a Uniunii Sovietice și va întări pozițiile ei față de sistemul capitalist. Trecerea rublei la paritatea în aur va intensifica și mai mult legăturile dintre Uniunea Sovietică și țările de democrație populară, care au pășit cu fermitate pe drumul construirii economiei lor planificate socialiste. Strânsa lor colaborare economică cu Uniunea Sovietică le va feri de influența anarhică a pieții capitaliste mondiale contribuind la progresul lor cât mai rapid.

COLECȚIA ARLUS

Fapte și comentarii

In legătură cu prelungita criză guvernamentală din Belgia provocată de problema reîntoarcerii regelui Leopold al III-lea pe tron, Biroul Politic al Partidului Comunist Belgian a dat publicității un comunicat în care declară că „problema regală" a devenit problema dominantă în politica internă a Belgiei.

Această „problemă" a intrat într'o nouă fază; în urma unui mesaj al regelui, partidele social-creștin, liberal și socialist având sprijinul Federației generale a oamenilor muncii din Belgia sunt gata să ajungă la o înțelegere adică să accepte întoarcerea lui Leopold. Această schimbare de poziție — se spune în comunicat—este o consecință a presiunii exercitată de imperialiștii americani care vor cu orice preț să evite producerea unei sciziuni în rândurile agenților lor din țara noastră. Biroul Politic demască capitularea infamă a leaderilor partidului socialist și a Federației Generale a oamenilor muncii din Belgia și imârșava trădare a intereselor clasei muncitoare care își găsește expresia în aderarea lor la o politică pe care le-o impun ațâțătorii la război. Biroul Politic face apel, la oamenii muncii să lupte împotriva întoarcerii regelui Leopold.

Uniunea internațională a Studenților a adresat un apel tuturor membrilor săi și organizațiilor din 60 de țări, chemându-le să sprijine campania pentru strângerea de semnături pe apelul sesiunii dela Stockholm a Comitetului Permanent al Congresului Mondial al Partizanilor Păcii privitor la interzicerea armei atomice și la înfierarea drept criminal de război a guvernului care va folosi primul arma atomică împotriva oricărei alte țări.

Uniunea Internațională a Studenților, arată apelul, sprijină cu căldură hotărîrile sesiunii dela Stockholm a Comitetului Permanent al Congresului Mondial al Partizanilor Păcii. Uniunea Internațională a Studenților consideră că mobilizarea tuturor studenților în lupta activă pentru pace împotriva ațâțătorilor la război este una din principalele sarcini care stau în fața tuturor studenților democrați.

Ziarul „Vorwaerts" relatează că parchetul general și departamentul poliției au hotărît interzicerea difuzării în Elveția a ziarului „Pentru pace trainică, pentru democrație populară".

In legătură cu aceasta, președintele Partidului Muncii, Leon Nicole scrie în ziarul „Voix Ouvriere": „Bine înțeles că înainte de a lua hotărîrea privitoare la interzicerea și confiscarea ziarului „Pentru pace trainică, pentru democrație populară", șefii departamentului justiției și ai poliției s'au consultat cu Consiliul Federal.

Prin urmare răspunderea pentru măsurile luate cade asupra Consiliului Federal care prin aceasta a trecut de partea ațâțătorilor la război...."

Nicole declară că scopul urmărit de Consiliul Federal este limpede și tinde să creeze în prezent în Elveția aceeași situație încordată care exista în anii premergători celui de al doilea război mondial. Inaintea anului 1939, politica Consiliului Federal, atât de dăunătoare libertății, era o reflectare a politicii fasciste a Romei și Berlinului. „Astăzi, scrie Nicole, conducătorii poliției elvețiene imită Washingtonul".

Conferința regională de Ftiziologie la Iași

Zilele acestea a avut loc la Iași conferința regională de Ftiziologie, la care au participat delegați din județele Moldovei, medicii ftiziologi de județ, directorii sanatoriilor.

Din Capitală au participat Dr. Stoica și Spasiu, din direcția secției tuberculozei a Ministerului Sănătății Bungețeanu, Dr. Brener, Arbini. Conferința a fost prezidată de Prof. Dr. Bumbăcescu dela Institutul de Ftiziologie din Iași care a arătat obiectivele conferinței, după care și-au dezvoltat rapoartele tehnice Dr. Spasin, Dr. Mătăsaru, Prof. Bumbăcescu, Dr. Schächter, Dr. E. Radu etc...

Medicii responzabili pentru problemele de ftiziologie, din județele Vaslui și Huși au expus rapoarte asupra situației privind tuberculoza din județele respective.

Pe lângă rezultatele practice de ordin tehnic la care a ajuns conferința s'a putut trece la adoptarea unui sistem unitar de acțiune în profilaxia și terapeutica tuberculozei.

Conferința a mai scos în relief succesele înregistrate până în prezent în îmbunătățirea metodelor de luptă împotriva acestei boli, succese obținute datorită sprijinului acordat de Ministerul Sănătății și Guvernul țării institutelor de specialitate care se ocupă cu această problemă.

Comunicatul Secțiunei economice a orașului referitor la justificarea cartelelor de alimente și îmbrăcăminte

Secțiunea Comercială a orașului pune în vedere tuturor acelora care au ridicat cartele de alimente și îmbrăcăminte și nu le-au justificat până în prezent, că sunt obligați a executa de urgență această operațiune.

Toți acei care nu se vor conforma acestei dispozițiuni vor fi considerați că au contravenit legii sabotajului și vor fi judecați conform legilor în vigoare

Mica publicitate

PIERDUT una iapă mare etatea 7 ani, albă la trei picioare și o tăitură la ochiul drept (cusutură) recompesă frumoasă a se adresa la administrația ziarului.

PIERDUT Buletinul Biroul Populației Iași cu No. 94004 pe numele Neha Cegan Str. Cuza Vodă No. 66.
Il declar nul.

PIERDUT Tichet de Aragaz cu No 75681 pe numele Emanoil Goldstein Str. Armeană No. 9.
Il declar nul.

PIERDUT 2 tichete de pâine pe numele Sava Constantin și Sava Elena din str. Zugravi Nr. 73.
Le declar nule.

Abonați-vă la ziarul «Opinia»

ASTAZI
La „Maxim Gorki"
PREMIERA
O producție „MOSFILM"
Prima iubire
— cu —
Valentina Karavaeva, M. Kuznețov, D. Pankratova, V. Altaiskaia

La Cinema PUȘKIN
Prezintă cu începere de Joi 20 până Duminică 30 Aprilie 1950
PREMIERA
Poveste cotidiană
cu Gustav Frohlich, Marianne Simson, Karl Schönböck
Complectare Jurnal ROMFILM

CINEMA TIMPURI NOI
Prezintă cu începere de Luni 24 Aprilie 1950
Un program variat compus din
Curse de motociclete
BAZELE AGRICULTURII
de asolament rațional
Conacurile din înprejurimile Moscovei
Sportul Sovietic Nr. 7
Jurnal Romfilm Nr. 14 — Jurnal Sovietic Nr. 4
INTRAREA GENERALA 15 LEI

Circul KRATEYL
din BUCUREȘTI
Instalat în Piața Halei
Azi și în fiecare seară ora 8,30
PROGRAM Nr. 2
Cu cei mai vestiți acrobați, comici, jockey și dresori, afară din program renumitul prestidigitator
TIHANYI
Miercuri, Sâmbătă și Duminică
MATINEU la ora 4 și seara la 8,30

Filarmonica de Stat „Moldova"
Sala Teatrului Național
VINERI 28 Aprilie 1950 ora 20,30
CONCERT SIMFONIC
Dirijor:
SERGIU COMISSIONA
Soliști: TRAIAN UILECAN — tenor; NICULAE RAFAEL — bass
PROGRAM:
1. GLINKA: Kamarinskaia fantezie pe două teme ruse (în primă audiție)
2. CEAICOVSKY: Dece; RIMSKY-KORSAKOV: aria lui Levko din opera „O noapte de Mai"; ACHIM STOIA: Invârtita dela Sibiu — solist Traian Uilecan
3. EDGAR COSMA: Două imagini pentru film (în primă audiție)
4. P. ROBENSON: Cântec despre Joe Hill; SPOLIANSKY CORNIȘEL: Cântec de libertate; BAZAVAN: Foae verde firul ierbii — solist Niculae Rafael
. BEETHOVEN: Simfonia I
6. WEBER: Uvertura Freischutz
Biletele la „AGES" Str. Republicii 20 Tel. 1422

ULTIMELE ȘTIRI

La luptă pentru pace!

Uniunea Internațională a Studenților își însușește în întregime și susține Apelul pentru Pace

MOSCOVA 28 (Agerpress) Miercuri, cu ocazia semnării de către participanții la sesiunea Comitetului Executiv al Uniunii Internaționale a Studenților a apelului Comitetului Permanent al Congresului Mondial al Partizanilor Păcii, Comitetul Executiv al U. I. S. a adoptat următoarea declarație:

Comitetul Executiv al U. I. S. întrunit la Moscova în sesiune ordinară, declară că își însușește în întregime și susține apelul Comitetului Permanent al Congresului Mondial al Partizanilor Păcii.

Documentul a fost semnat de Iosef Grohman, președintele U.I.S. (Republica Cehoslovacă), Halste D. Holman vicepreședinte al U. I. S. (Statele Unite) Siang Keng vicepreședinte al U. I. S. (R. P. Chineză) William Rust, vicepreședinte al U. I. S. (Anglia), Alexandr Șelepin, vicepreședinte al U. I. S. (URSS) Giovanni Berlinguer secretar general al U. I. S. (Italia), Madden secretar permanent al U. I. S. (Anglia) Luis Azcorates (Spania Republicană), Vimala Bahoya din partea organizațiilor studențești din India Noel Ebbels din partea organizațiilor studențești din Australia; Ekbatani membru în Comitetul Executiv al U. I. S. (Iran) Raina Gheorghieva, membră în Comitetul Executiv al U. I. S, (Republica Populară Bulgaria). Vioceslav Kocemasov, președintele Comitetului antifascist al tineretului sovietic (URSS); Bert Williams, secretar al F.M.T.D.; Zenov Wroblewski din partea organizațiilor studențești din Republica Polonă, Bernard Bereanu din partea organizațiilor studențești din RPR; Lorens din partea organizațiilor studențești din R. P. Ungară; Girzi Pelikan, din partea organizațiiior studențești din Republica Cehoslovacă; Miroslav Schmidt, din partea organizațiilor studențești din R.P. Cehoslovacă, Echevarria (Equador).

Ziariștii din R. P. Ungară s'au alăturat mișcării pentru pace

BUDAPESTA 28 (Agerpres). — Uniunea ziariștilor din R. P. Ungară s'au alăturat mișcării pentru pace. Apelul publicat de Uniune subliniază că este de datoria ziariștilor să mobilizeze masele largi în lupta pentru apărarea păcii.

În fabrici, instituții și școli se creiază comitete de luptă pentru pace. Astfel, în cel de al 8-lea district al Budapestei s'au constituit 1.200 comitete pentru pace. Masse tot mai largi ale oamenilor muncii semnează apelul Comitetului Permanent al Congresului Mondial al Partizanilor Păcii.

Procurorul general a cerut cea mai aspră pedeapsă în procesul grupului de spioni și trădători

BUCUREȘTI (Agerpres). — În ședința de Miercuri după amiază a procesului grupului de spioni, a luat cuvântul în numele Parchetului General, procurorul general, tov. general-maior magistrat Georgescu Alexandru. Procurorul general a arătat că acuzații, în înțelegere cu agenții unor puteri străine, s'au dedat la uneltiri împotriva independenței și suveranității statului nostru. În afară de această crimă, acuzații s'au mai făcut vinovați de încercare de trecere frauduloasă a frontierei, infracțiuni la legea devizelor, fals în acte publice și contrabandă.

Ținând seama că înalta trădare constitue cea mai mârșavă crimă pe care o poate comite omul față de patria sa, Parchetul General a cerut încadrarea faptelor comise de acuzați în art. 1 din legea 16 din Ianuarie 1949, deoarece s'a dovedit în instanță că activitatea acuzaților s'a întins și peste data apariției acestei legi.

A vorbit apoi tov. avocat Cristodulo, din partea Băncii RPR Bancă de Stat, care a cerut acordarea despăgubirilor legale către Banca de Stat, din partea acuzaților care s'au făcut vinovați de trafic de devize.

În continuarea desbaterilor procesului au luat cuvântul apărătorii acuzaților. Primul a vorbit avocatul Bălăceanu, președintele Colegiului Avocaților de Ilfov, care a apărat pe inculpatul Constantin Mugur. În cuvântul său de apărare, vorbitorul a confirmat activitatea trădătoare dușmănoasă a acuzatului, arătând unele circumstanțe atenuante pentru a ușura gravitatea pedepsei. Cu aceste circumstanțe atenuate, subliniind că concluziile pe care le-a tras sunt identice cu cele ale procurorului general, apărătorul a cerut instanței să țină seama de aceste circumstanțe și să nu aplice legea 16 din Ianuarie 1949, care prevede pedeapsa cu moartea.

În cuvântul lor, apărătorii grupului de spioni au arătat că acest proces este reflexul uneltirilor imperialiștilor anglo-americani de a submina regimul nostru de democrație populară și de a-și recuceri prin orice mijloace, oricât de odioase și de perfide ar fi, dominația economică și politică pe care au pierdut-o pentru totdeauna în Republica noastră populară.

Fiind întrebat de președintele Tribunalului Militar dacă mai are ceva de adăugat la desbaterile procesului, acuzatul Constantin Mugur a spus printre altele:

„Îmi recunosc întru totul vinovățile mele și crimele pe care le-am făptuit, așa după cum rezultă din declarațiile mele, din interogatoriul meu, și din rechizitoriul d-lui procuror. V'aș ruga ca la cercetarea dosarului și la deliberare, dacă dvs., veți mai constata și alte circumstanțe care ar putea fi în favoarea mea, să le rețineți, întrucât eu regret profund faptele mele".

Acuzatele Anny Samuelli, Nora Samuelli și Eleonora Bumea-Wied nu au mai făcut nici o declarație.

Acuzatul Liviu Popescu-Nasta, a declarat că regretă foarte mult activitatea lui de spionaj și că abia în cursul desbaterilor acestui proces a aflat de adevăratele țeluri ale Oficiilor de presă și informații de pe lângă legațiile Marii Britanii și Statelor Unite.

Sentința în procesul acestui grup de spioni și trădători se va pronunța Vineri 28 Aprilie orele 18.

Tribunalul militar din Iași a condamnat la moarte alți chiaburi ucigași

Un complet al Tribunalului Militar din Iași a judecat la Suceava pe criminalii Constantin Cujbă, sergent major de jandarmi, deblocat, și pe chiaburii Gheorghe Grosaru fost plutonier major de jandarmi și Ilie I. Mihai.

În noaptea de 19 Martie 1950 — îndemnat de Gheorghe Grosaru și Ilie I. Mihai — Constantin Cujbă a asasinat mișelește pe tov. Teodor Matahon, președintele cooperativei din comuna Șendriceni județul Dorohoi.

Bandiții au recunoscut în fața instanței mârșava lor crimă, motivând-o prin aceea că au vrut „să scape" de Teodor Matahon, care dădea în vileag uneltirile lor ticăloase împotriva regimului de democrație populară și a țăranilor muncitori din Șendriceni.

Tribunalul Militar din Iași a condamnat la moarte prin împușcare pe Constantin Cujbă; la moarte prin împușcare pe Gheorghe Grosaru; la muncă silnică pe viață pe Ilie I. Mihai.

[In R. P. Albania

Pregătiri în vederea alegerilor

TIRANA 28 (Agerpres). — Agenția telegrafică albaneză transmite:

În toate orașele și satele din R. P. Albania au început alegerile pentru conducerea Consiliilor locale ale Frontului democrat și desemnarea delegaților la conferinței regionale pentru alegerea organelor de conducere regionale ale Frontului Democrat.

China are peste 483 milioane de locuitori

PEKING, 28 (Agerpres) — China Nouă transmite: Ziarul „Țefang Jih Pao" anunță că China are 483.685.862 locuitori, dintre care 396.978.491 locuiesc la sate.

Noi succese ale armatei vietnameze de eliberare

PEKING 28 (Agerpress) — După cum anunță postul de radio vietnamez, în cursul recentei ofensive din sectorul Binh Trit Hien, armata populară vietnameză de eliberare a lichidat peste două treimi din forțele colonialiste franceze din acest sector și a făcut 300 prizonieri.

Postul de radio precizează că acesta a fost cel mai puternic atac din sectorul Binh Trit Hien, de la începutul războiului.

Populația din Binh Trit Hien a participat activ la această ofensivă, transportând armament și provizii pentru armata populară de eliberare.

Agenția vietnameză de știri anunță că armata populară vietnameză a eliberat două localități în apropiere de Wang Son.

În cursul operațiunilor din provincia Tai Binh, la sud de Hanoi au fost uciși 1.500 soldați din armata franceză, iar alți 200 au fost luați prizonieri. Printre morți și prizonieri sunt numeroși soldați ai Kuomintangului.

Posturi vacante pentru farmaciști

Ministerul Sănătății—Serviciul Farmaciilor și Medicamentelor—aduce la cunoștință celor interesați că sunt vacante următoarele posturi de farmaciști:

La Combinatul Metalurgic Neferoase Baia Mare pentru întreprinderile Cavnic, Baia Sprie, Ferneziu, Tăuți-Măgherăuși din județul Satu Mare și Strâmbu Baiuț din județul Someș.

La I.P.E.I.L. Câmpulung Moldovenesc, pentru întreprinderile din Gura Humorului, Frasin și Moldovița județul Câmpulung Moldovenesc.

Solicitanții vor înainta cereri la Ministerul Sănătății, Direcția Cadrelor, iar pentru informații suplimentare se vor adresa Serviciului Farmaciilor și Medicamentelor din Ministerul Sănătății.

Mâine și Duminică se distribuie carne

Posesorii de cartele sunt înștiințați că mâine Sâmbătă 29 Aprilie și Duminică 30 Aprilie măcelăriile locale vor distribui carne pe baza bonului No. 4 carne pe luna Aprilie.

Suspendarea activității cercurilor pedagogice

Pentru a da cadrelor didactice posibilitatea să îndeplinească cu succes sarcinile trasate pentru pregătirea sfârșitului de an școlar, activitatea cercurilor pedagogice se suspendă până la încheerea anului școlar.

În acest timp se va intensifica munca în cadrul consiliilor pedagogice, se va discuta planul de muncă al școlii, planificarea repetării materiei, metodele de predare, ajutorarea elevilor rămași în urmă la învățătură îmbunătățirea frecvenței, etc.

Maurice Thorez împlinește 50 ani

Vineri 28 Aprilie Maurice Thorez, secretarul general al P. C. Francez împlinește 50 de ani.

Viața lui Maurice Thorez este strâns legată de viața P. C. Francez. La vârsta de 23 de ani el a devenit secretar al organizației comuniste din departamentul Pas de Calais, la 24 de ani membru al C.C., la 25 de ani membru în Biroul Politic și la 30 de ani secretar general al Partidului.

Doi factori au avut o influență hotărîtoare asupra formării lui Thorez în anii tinereții sale. În primul rând propria sa experiență; fiu de miner, el a luat parte din fragedă tinerețe la lupta muncitorilor, a văzut cu ochii săi mizeria și grozăviile războiului imperialist. Al doilea factor a fost revoluția rusă. Tânărul muncitor a înțeles de timpuriu că „acea cauză pentru care muncitorii ruși luptau și mureau în mod eroic, este cauza oamenilor muncii din toate țările".

Maurice Thorez

Vechi și aprig luptător pentru cauza proletariatului, călit în focul bătăliilor pentru unitatea clasei muncitoare din Franța, pentru smulgerea de condiții mai omenești de viață pentru muncitorii francezi, pentru organizarea rezistenței împotriva cotropitorilor hitleriști, Maurice Thorez conduce astăzi lupta poporului francez împotriva noilor cotropitori „imperialiștii anglo-americani".

Privirile tuturor oamenilor muncii din Franța se îndreaptă cu dragoste și recunoștință către Maurice Thorez, care a exprimat atât de bine gândul și voința întregului popor, declarând răspicat: „Poporul francez nu va lupta niciodată împotriva Uniunii Sovietice".

Însuflețit de dorința fierbinte de a vedea poporul francez pășind pe calea unei vieți fericite și conștient că acest lucru nu este posibil decât în pace, o pace adevărată care să îngăduie Franței să aibe legături de colaborare prietenească cu Uniunea Sovietică și cu țările de democrație populară, Maurice Thorez este în fruntea luptei poporului francez pentru apărarea acestei păci pentru împiedicarea manevrelor războinice ale imperialiștilor anglo-americani.

Data închiderii cursurilor școlare

Când se vor ține examenele de fine de an și admiterea în școlile medii

Închiderea cursurilor școlilor elementare și medii se va face la 10 Iunie cu excepția claselor a XI-a (respectiv anul IV școli tehnice) care își vor închide cursurile la 15 Iunie.

Examenele de promovare vor avea loc între 15-27 Iunie.

Examenele de admitere la școlile medii de toate categoriile se vor ține între 3 și 10 Iulie.

Incorporarea Palestinei arabe la Transjordania, cerută de guvernul egiptean

Guvernul egiptean a cerut Comitetului executiv al Ligii arabe să convoace imediat o ședință a Consiliului politic pentru a se lua în discuție hotărîrea adoptată de către parlamentul Jordaniei referitoare la încorporarea Palestinei arabe la Transjordania.

Un nou record al aviației sovietice

MOSCOVA 28 (Agerpress) Comisia centrală a aviației sportive din Uniunea Sovietică a obținut o serie de noui recorduri unionale, aparținând cunoscuților constructori sovietici de aeromodele, Oleg Gaevski și Niculai Tvorgev.

Oleg Gaevski a prezentat la 18 Aprilie un aeromodel cu motor automat cu elastic care a atins viteza de 145,382 km. pe oră performanță ce depășește cu 15,614 km. recordul mondial obținut de americanul Stylich.

O altă performanță aparține cunoscutului Nicolai Tvorgev care a obținut la clasa aeromodelelor retropropulsoare cu elastic viteza de 59,856 km. pe oră.

Scrisoarea adresată tovarășului Stalin de minerii din combinatele Stalinugol și Artemugol

MOSCOVA 28 (Agerpres) Ziarul Pravda, în numărul său din 22 Aprilie, publică textul scrisorii minerilor dela combinatele Stalinugol și Artemugol, adresată tovarășului Stalin. Scrisoarea arată că anul trecut, minerii combinatelor Stalinugol și Artemugol, însuflețiți de sentimentul unei dragoste nemărginite față de Patria lor socialistă, au îndeplinit înainte de termen planul anual de extracție a cărbunelui și au îmbunătățit calitatea muncii.

Minerii dela combinatele Stalinugol și Artemugol răspund în unanimitate la chemarea minerilor dela combinatele Cuzbasugol și Kemerovugol, de a continua întrecerea socialistă între combinatele lor și își iau angajamentul pentru anul 1950 să sporească productivitatea muncii față de nivelul atins în 1949, pentru combinatul Stalinugol — cu 12,5 la sută, iar pentru combinatul Artemugol — cu 14,5 la sută și să îndeplinească înainte de termen planul anual de construcții capitale, pentru combinatul Artemugol — până la 7 Noembrie, iar pentru combinatul Stalinugol — până la 21 Decembrie 1950. Terminarea lucrărilor de refacere și punere în exploatare a patru noui mine la combinatul Stalinugol.

Scrisoarea spune în încheiere:

Luându-ne aceste angajamente de răspundere, vă dăm cuvântul iubitul nostru conducător și învățător, că le vom îndeplini cu cinste

Proteste împotriva prezenței lui Gonzales Videla în Statele Unite

NEW YORK 28 (Agerpres). — Tass transmite:

Fruntașii progresiști din țările Americii Latine și din Statele Unite continuă să-și exprime protestul împotriva prezenței lui Gonzales Videla în Statele Unite. Peste 200 scriitori, artiști și alți reprezentanți ai vieții culturale din New York au adresat președintelui Truman un mesaj de protest împotriva primirii făcute lui Gonzales Videla în Statele Unite, declarând că Videla a transformat Chili într'un lagăr de concentrare.

Printre cei cari au semnat acest mesaj sunt scriitorii progresiști Howart Fast, John Howard Lawson și alții.

Buletinul Comitetului Democrat Chilian, care apare în Mexic, a publicat o declarație a fostului comandant al forțelor aeriene din Chili, Generalul Vergara Montero, care arată că Gonzales Videla intenționează să obțină în Statele Unite un împrumut pentru a consolida putredul său regim reacționar. Vergara Montero scrie că în timp ce situația poporului chilian se înrăutățește pe zi ce trece, clica lui Gonzales Videla se îmbogățește încurajând exploatarea republicii Chili de către monopolurile străine. Vergara Montero arată că Gonzales Videla, sub camuflajul lozincilor anticomuniste, a instaurat în Chili cea mai desgustătoare și sângeroasă dictatură.

TIPOGRAFIA „LUPTA MOLDOVEI", IAȘI, STR. ȘTEFAN CEL MARE 50—52.

UNIVERSITĂŢII

Trăiască 1 Mai, ziua solidarităţii internaţionale a clasei muncitoare, zi de trecere în revistă a forţelor de luptă ale oamenilor muncii din lumea întreagă !

ANUL 48 Nr. 1098 4 PAGINI 4 LEI Duminică 30 Aprilie 1950

ABONAMENTE
Lei 360 . . . . 3 luni
Lei 5000 Intreprinderi, Autorităţi pe un an

Atelierele tipografice
IAŞI Str. ŞTEFAN CEL MARE 50-52

OPINIA

ZIAR POPULAR COTIDIAN

Redacţia
IAŞI, Str. Cuza Vodă, 1 (etaj)
Administraţia
IAŞI, Str. Cuza Vodă, 1

TELEFOANE
REDACŢIA Nr. 1209
ADMINISTRAŢIA Nr. 2042
TIPOGRAFIA Nr. 1210

1 MAI 1950

Sărbătorirea zilei de 1 Mai se desfăşoară anul acesta în condiţiunile determinării unui raport de forţe pe plan internaţional, raport în favoarea luptei oamenilor muncii împotriva capitalismului, împotriva robiei.

In timp ce imperialiştii în neputinţa lor caută să scornească cele mai neomeneşti procedee pentru distrugerea omului însăşi, lagărul păcii condus de invincibila Uniune Sovietică, se întăreşte pe zi ce trece.

In mai puţin de un an capitalismul a primit serioase lovituri menite a arăta omenirii întregi că lumea putreziciunii, a exploatării şi a jafului a apus dând loc unei noui lumi bazată pe muncă, bună înţelegere şi dreptate.

Clasa muncitoare a ştiut să arate cu legitimă mândrie, ce poate realiza acolo unde nedreptatea orânduirii capitaliste a fost înlăturată.

Deslipirea definitivă dela lagărul imperialist a Chinei, formarea Republicei Democrate Germane şi ivirea zorilor comunismului pe pământul sovietic, a umplut de speranţe şi încredere omenirea muncitoare de pretutindeni.

Victoriile poporului chinez au dat semnalul eliberării şi celorlalte popoare din colonii şi ţările dependente. Armata vietnameză de eliberare a înregistrat frumoase succese împotriva invadatorilor francezi.

Popoarele din Malaya, Birmania, Indonezia, Filipine, continuă acţiunea de eliberare de sub jugul exploatatorilor.

Cu lupta pentru libertate a popoarelor din colonii s'au solidarizat şi oamenii muncii din toate ţările.

La semnalul docherilor din Ancona, docherii din Calais, Saint-Nazaire, la Rochelle, Dunkerque, etc. şi-au afirmat hotărât voinţa lor de a împiedeca uneltirile aţâţătorilor la un nou război.

Mişcarea pentru pace a luat o amploare pe care nici o epocă a istoriei nu a cunoscut-o.

Lupta organizată a oamenilor muncii şi cele peste un miliard de semnături sunt dovezi concrete că cercul se strânge tot mai mult în jurul aţâţătorilor la război, pe care istoria îi va condamna la stâlpul infamiei.

Cei ce au înfometat şi lăsat pe drumuri peste 150 de milioane de oameni numai pentru a-şi satisface poftele lor de câştig vor trebui să plătească scump acest dispreţ cu care au tratat pe semenii lor.

Porţile fabricilor din Italia, Franţa, Belgia, Olanda şi chiar Statele Unite vor trebui să fie deschise, iar cei care le-au ferecat alungaţi ca netrebnici.

Clasa muncitoare din ţara noastră condusă de Partidul Muncitoresc Român, a adus o însemnată contribuţie luptei pentru pace. Succesele realizate în primul an de economie planificată sunt mărturie vie a capacităţii de care dispune clasa muncitoare din R.P.R.

Avântul întrecerilor a cuprins toate ramurile de producţie, avânt ce a dus la importante realizări.

Noi cadre de specialişti au fost create, o nouă orientare în preţuirea muncii a putut fi observată.

De succesele obţinute s'a legat şi bunăstarea oamenilor muncii pentru care s'au cheltuit cu salariul social, peste 22 de miliarde lei.

Dar lupta pentru ridicarea nivelului de viaţă este strâns legată de lupta pentru ridicarea nivelului cultural.

Astfel peste 400 de mii de oameni ai muncii au urmat cursurile de alfabetizare, numărul Căminelor Culturale a trecut de 11 mii, iar editurile în frunte cu editura P.M.R. se străduesc să facă faţă setei de cultură mereu crescânde.

Muncind cu avânt clasa muncitoare din ţara noastră şi-a manifestat astfel solidaritatea în lupta pentru pace cu toţi oamenii muncii din lumea întreagă.

A. I. LOGHIN

(continuare în pag. 3-a)

1 Mai 1950 întâmpinat la Iaşi cu frumoase realizări gospodăreşti

Incă o zi ne mai desparte de 1 Mai, zi scumpă tuturor celor ce muncesc, marea sărbătoare a trecerii în revistă a forţelor oamenilor muncii de pretutindeni.

Dela un capăt la celălalt, Iaşul se pregăteşte pentru măreaţa festivitate. Pretutindeni, pe edificii fâlfâie steagul roşu biruitor, steagul lui Lenin şi Stalin, care a condus şi conduce proletariatul din victorie în victorie. Intreprinderile şi instituţiile ieşene s'au întrecut în pavoazarea clădirilor. Chipul luminos al marelui Stalin, predomină — falnic — cadrul pavoazărilor. Alături figurile iubiţilor conducători ai Partidului Muncitoresc Român. Peste tot, lozinci mobilizatoare la luptă pentru îndeplinirea şi depăşirea Planului de Stat, la luptă sporită pentru continuarea succeselor dobândite până acum de către clasa muncitoare condusă de Partidul ei, la luptă hotărâtă şi unită pentru întărirea marelui front al Păcii, condus de URSS.

*

Comitetul Provizoriu orăşănesc s'a străduit ca — antrenând massele la conducerea treburilor obşteşti — să întâmpine 1 Mai 1950 cu frumoase realizări.

Având contribuţie preţioasă din partea sindicaliştilor, zeci de şantiere au fost curăţite şi demolate de importante cantităţi de moluz. Pe strada Păcurari, pe strada Republicii (peste drum de cinema Maxim Gorki) pe strada Cuza-Vodă (peste drum de Poştă) pe strada C. Negri şi în alte părţi s'au demolat şi transportat în ultimul timp sute de metri cubi moluz.

*

Secţia sistematizări urbanistice a consolidat podul de pe şoseaua Ion Niculi, a curăţit gropile pe strada L. Gheller, şi a aşezat parţial macadam, a asfaltat parţial strada Republicii.

*

Secţia horticolă a plantat flori şi arbori în toate parcurile, grădinele şi pieţele publice, Intreprinderea de construcţii de pe lângă Comitetul Provizoriu orăşănesc şi-a început activitatea.

Prima lucrare primită spre executare este amenajarea parterului fostului hotel Palace unde se va deschide un mare restaurant de Stat. Totodată, intreprinderea de construcţii a preluat refacerea şcolii elementare mixte Nr. 7 I. C. Frimu. Lucrările au început şi pe acest şantier.

*

Şi Uzina de tramvaie a dobândit o realizare remarcabilă în cinstea zilei de 1 Mai. Muncitorii dela această intreprindere au refăcut complect vagonul de tramvai Nr. 11, vagon ce va fi repus în circulaţie Luni 1 Mai.

Eroice fapte ale luptătorilor francezi pentru pace

Eroicii docheri din Saint-Nazaire (Franţa) care au refuzat sa descarce armele morţii trimise de peste ocean, participă la desbaterile naţionale pentru pace.

Din eroica Franţă, jefuită şi umilită de cotropitorii imperialişti americani, sosesc zilnic veşti care vorbesc despre măreţele acţiuni de luptă ale poporului francez, ale partizanilor păcii.

Războinicii imperialişti americani urmăresc să transforme ţările marshallizate de sub dominaţia lor în baze de agresiune împotriva Uniunii Sovietice şi a ţărilor de democraţie populară, ei au şi început acţiunea în Vestul Europei în vederea amenajării unei tabere militare.

Popoarele din aceste ţări se opun cu dârzenie acestor manevre criminale şi mai ales, ele nu vor să mai devină niciodată carne de tun pentru a potoli lăcomia de aur şi de sânge a bancherilor din Wall-Street şi a slugilor lor din ţările respective.

După cum anunţă agenţia Tass, ştirea că la gara Vangirand din Paris a sosit un tren cu materiale militare şi armament a provocat o vie indignare în rândurile populaţiei. 200 membrii ai organizaţiei „Luptătorilor pentru pace şi libertate" cu sprijinul populaţiei au pătruns în gară unde se găsea trenul încărcat cu 20 camioane militare americane tip „Doolge", ce urmau să fie transportate în Vietnam şi au răsturnat 3 camioane depe platforme pe peron, făcând inutilizabile prin deteriorare şi celelalte maşini.

In oraşul Chartres, un tren care transporta unităţi din „gărzile republicane de securitate" spre portul Saint-Nazaire a fost oprit timp de câteva ore de muncitorii care s'au culcat pe şine pentru a împiedica trenul să înainteze.

In gara oraşului Angers, acest tren a fost din nou oprit de partizanii păcii din acest oraş. După ce trenul a pornit din gară, maşinistul a observat pe traseu un semnal roşu şi în acelaş timp sub roţile trenului s'a produs o explozie care a imobilizat trenul vreme îndelungată.

Iată câteva aspecte ale uriaşei bătălii pentru pace pe care o duc astăzi popoarele cotropite de imperialişti. Ele demonstrează voinţa dârză a acestor popoare de a duce până la capăt bătălia pentru pace, pentru libertate.

Cântec pentru 1 Mai

Maiu înfăţişează păşeşte
Cot la cot cu soarele,
Lumea înfloreşte,
Infloresc popoarele.

Bezna cade 'nfrântă,
Luminate-s zările.
Flamuri roşii cântă
Peste toate ţările.

Munca'n oşti s'adună
Dând avânt dreptăţilor.
Zi şi noapte sună
Goarna libertăţilor.

Glasul ei străbate,
Nouri risipiţi-vă !
Proletari din toate
Ţările, uniţi-vă !"

GEORGE LESNEA

1 Mai şi naţionalităţile conlocuitoare

Oamenii muncii aparţinând naţionalităţilor conlocuitoare din ţara noastră participă cu deosebită însufleţire alături de poporul român la sărbătorirea zilei de 1 Mai.

In anii de dictatură fascistă caşi în vremea guvernărilor istorice, naţionalităţile conlocuitoare au simţit din plin teroarea şi opresiunea ; în preajma zilelor de sărbătoare muncitoreşti cum ar fi 1 Mai, 7 Noembrie, organele de poliţie întreprindeau numeroase arestări „represive şi preventive" în rândurile oamenilor muncii. Şi pentru a da notă mai accentuată de diversiune acestor măsuri luate, se înteţea şi propaganda deşănţată de ură împotriva oamenilor muncii maghiari, evrei, ucraineni, ruşi, etc... In felul acesta socoteau moşierii şi bancherii care guvernau că vor putea să spargă unitatea de luptă a clasei muncitoare, că vor putea abate oamenii muncii dela calea lor dreaptă, aceea de a merge până la capăt împotriva clasei explotatoare.

In acelaşi timp însă, bancherii maghiarii sau evrei stăteau alături de jefuitorii români în consiliile de administraţie ale fabricilor şi băncilor, ploconindu-se în faţa capitalului străin, anglo-american şi german şi pregătind mână în mână calea războiului nedrept împotriva Uniunii Sovietice.

Aşa cum arată şi procesul trădătorilor şi sabotorilor care erau în solda imperialiştilor americani şi care s'a judecat în Capitală, Asra Bercovitz fost director al ziarului „Liberalul" şi mare bogătaş, alături de „prinţesa" Elena-Bunea-Wied, mare moşiereasă, de Any Samuelly sau Constantin Mugur, au jefuit în trecut bogăţiile ţării noastre, au exploatat fără nici-un fel de milă munca muncitorilor dela oraşe şi sate iar atunci când ei au pierdut poziţiile lor de clasă au început să uneltească împotriva orânduirii noi.

In anii de cruntă teroare şi exploatare pe care fosta clasă exploatatoare ar fi vrut să'i reînvie naţionalităţile conlocuitoare au avut de suferit tot soiul de discriminări. Ne referim bineînţeles la păturile sărace care odată cu apropierea zilei de 1 Mai ştiau că vor începe noi măsuri de persecuţii.

In acele vremuri, numai PCR a adoptat o atitudine fermă împotriva oricăror asupriri şi discriminări naţionale. In rezoluţiile celui de al doilea Congres şi cu deosebire ale celui de al V-lea Congres al PCR congrese ţinute în ilegalitate, problema naţională a fost considerată, în lumina teoriei marxim-leninismului ca o parte a rezoluţiei proletare. Desfăşurarea cea mai bună a acestei lupte revoluţionare poate fi îndeplinită numai dacă rămăşiţele ideologiei burgheze sunt înlăturate cu desăvârşire.

Consecvenţa aceasta a Partidului clasei muncitoare în privinţa problemei naţionale au întărit atunci prestigiul Partidului.

Recent apariţa Rezoluţiei Biroului Politic a C.C. P.M.R. în chestiunea naţională, constitue un îndreptar în lupta împotriva naţionalismului burghez, al oamenilor muncii, indiferent de naţionalitatea căreia îi aparţine.

— „Politica naţionalismului burghez, spune textul Rezoluţiei, este o politică de desbinare, de subjugare şi asuprire a popoarelor. Naţionalismul este cel mai primejdios duşman al unităţii celor ce muncesc în lupta pentru interesele lor de clasă, pe când internaţionalismul proletar este arma cea mai puternică a clasei muncitoare şi a tuturor oamenilor muncii împotriva oricărei asupriri naţionale şi exploatării de clasă".

Credincios acestei politici, atât de clar expuse în anii după eliberarea ţării de către glorioasa Armată Sovietică, Partidul Muncitoresc Român a elaborat numeroase legi care au drept scop să traducă în fapt aceste principii.

In ţara noastră, spre deosebire de ceeace se petrece în ţările dolarizate caşi dealtfel în Israel unde

Z. SANDU

(Continuare în pag. 3-a)

In cinstea zilei de 1 Mai

Muncitorii dela fabrica C. A. M. lucrează dela 24 Aprilie în contul lunei Mai

Echipele evidenţiate. De vorbă cu fruntaşii în producţie

Ziua solidarităţii internaţionale a celor ce muncesc, 1 Mai, este întâmpinată de oamenii muncii din oraşul nostru prin noi succese în producţie, în felul acesta aducându-se o contribuţie puternică la întărirea Patriei noastre şi la lupta pentru apărarea păcii.

Răspunzând chemării la întrecere făcută de muncitorii dela Schela Ochiuri-Dâmboviţa, muncitorii şi tehnicienii fabricei CAM şi-au luat noi angajamente în muncă pentru a depăşi Planul de Stat, pentru a grăbi construirea Socialismului în ţara noastră.

Printre obiectivele principale propuse atunci de către muncitorii acestei fabrici au fost acelea a depăşirii planului de producţie pe luna Aprilie cu 20 la sută, mărirea productivităţii muncii cu 2 la sută peste mărirea de 10 la sută semestrială, reducerea deşeurilor cu 5 la sută şi a preţului de cost a produselor cu încă 10 la sută faţă de reducerea semestrială de 5 la sută.

Angajamentele luate au fost transformate în frumoase realizări

Numai după douăzeci şi patru de zile ale lunei Aprilie îndrumaţi continu de organizaţia de Partid, muncitorii fabrici CAM au reuşit să îndeplinească cu succes angajamentele luate în cinstea Sărbătoririi muncii începând să lucreze în contul lunei Mai 1950. Normele au fost depăşite, muncitorii fiind hotărâţi să-şi sporească necontenit eforturile pentru ridicarea producţiei şi a găsi mereu metode noi de muncă.

Graficile de producţie sunt o oglindă vie a activităţii muncitorilor dela CAM iar alături de ele, numele fruntaşilor în producţii folosesc ca exemplu şi stimulent în muncă pentru toţi ceilalţi antrenaţi în întreceri socialiste.

De vorbă cu fruntaşi în producţiei

La intrare în fabrică, pe un

(urmare din pag. 2-a)

Sute de cetăţeni din cartierul Gălăţii au semnat Apelul pentru Pace

In cartierul Galata, comitetul pentru apărarea păcii a dus o susţinută muncă de lămurire printre cetăţenii acestui cartier, arătându-le importanţa luptei pentru pace şi pericolul manevrelor criminale ale imperialiştilor anglo-americani, aţâţători la un nou războiu.

La adunarea care a avut loc la Şcoala elementară sute de cetăţeni din acest cartier şi-au manifestat voinţa lor nestrămutată de a face zid strâns în jurul puternicului front al păcii condus de Marea Uniune Sovietică.

In cuvinte emoţionante, muncitorul CFR-ist Părău, dela Atelierele CFR Nicolina a îndemnat pe cetăţenii prezenţi la această adunare să lupte pentru apărarea păcii, ascuţându şi vigilenţa împotriva duşmanului de clasă, demascându-i uneltirile sub orice formă s'ar manifesta.

„Nu mai vrem războ! a spus el, avem nevoie de pace, pentru prosperitatea vieţii noastre şi a copiilor noştri".

La sfârşitul acestei manifestări, într'un entuziasm nestăvilit—cetăţenii acestui cartier şi-au depus semnăturile pe apelul pentru apărarea păcii.

Femei şi bărbaţi, copii

(continuare în pag. 3-a)

Pentru sărbătorirea muncii

Curg ciocanele rafală cu rafală
Simți în palme inima cum saltă,
Saltă.., Batem cântece pe nicovală.
Din întreceri țara crește na tă.

Surpăm cer cu soare sub baroase-
Luminați, de-a lungul săptămânii,
Trecem câmpurile pe sub coase
Pentru marea împlinire a pâinii.

Parcă astăzi pumnii de copii
Purtători de cântecele pline,
Zarea'mbulgăresc cu ciocârlii
Pentru ani cu spice, de mai bine.

Se închee'n capsa florii merii,
Dar în început de Mai al lunii,
Sfărâmând cătușa primăverii,
Fete albe înfloresc, că prunii.

Oameni isvorăsc mereu din praguri.
Val cu val se-adună grupe-grupe:
Largă dunăre de roșii steaguri
Malca strimtoa străzilor o rupe.

I. DESTELNICA

Un poet al desrobirei:

Traian Demetrescu

La 1 Mai se împlinesc 54 de ani dela moartea lui Traian Demetrescu. Trăind o viață de mizerie, într'o cumplită sărăcie, poetul a luptat pentru cauza celor mulți și obidiți pentru un viitor fericit.

Mizeria clasei muncitoare dela noi din vremea lui poetul a redat-o printr'un strigăt de revoltă în poemul închinat muncitorilor cu prilejul sărbătoarei de 1 Mai:

MUNCITORILOR

In Mai, când rozele'nfloresc
Scăldate'n aurul de soare
Popoarele sărbătoresc
A muncii sfântă sărbătoare
Si'nbătrânita omenire
In nedreptăți și în dureri,
E tânără ca'ntreaga fire,
Sub cerul dulcei primăveri.

Noroadele, prin cugetare,
In ziua asta-și dau cuvânt,
Să steargă tronuri și hotare
Să facă pace pe pământ;
Destule uri, destule patimi
Ne-au dus l'acelaș crud amar;—
Săracii nu mai au nici lacrimi
Să-și plângă chinurile lor..

Pământul e destul de bogat să poată îndestula omenirea toată:

Și până când să ni se spună
Același vechi cuvânt nebun
Că viața-i rea ?.. Se face bună
Atunci când omul este bun!

„Pământul este larg să'ndemne
Pe orice om a-și lua un loc
Și fiecare să-și însemne
Pe el o brazdă de noroc!"

Și poetul sfârșește cu un îndemn optimist, înălțător, desmințind toate criticile burgheze care l-au considerat, ca și pe Eminescu, un poet al melancoliei. Traian Demetrescu în finalul poeziei sale este de un optimism robust și un clar văzător al timpurilor pe care astăzi le trăește clasa muncitoare din Țara Socialismului victorios, timpuri pe care le consolidează și clasa muncitoare dela noi, prin noi și noi victorii în drum spre socialism:

Din idealurile noastre
O, visători flămânzi și goi,
Vor răsări, ca niște astre,
Senine lumi cu oameni noui,
Și'n vremile acele sfinte
Pământul poate va fi raiu:
Vor răsuna mai dulci cuvinte
In cântecele lor de Maiu!"

Prin versurile sale Traian Demetrescu rămâne unul din marii poeți pe care îi are literatura noastră, reconsiderarea operei lui fiind o datorie de onoare care trebue îndeplinită într'un timp cât mai scurt

T. T.

IAȘUL NOU

La 1 Mai 1950 apare revista „Iașul nou", almanah literar al Uniunii Scriitorilor din RPR — Filiala Iași, cuprinzând un volum de 250 pagini.

Semnează versuri: M. Albu, N. I. Pintilie, Dare Magheru, Otilia Cazimir, N. Tatomir, G. Mărgărit, I. Destelnica, Georgeta Sanciuc, P. Pădureanu, I. Vișinoveanu, I. Gucovschi, I. schi, George Damian, Aronsohn, etc.

Mihai Codreanu, George Lesnea, Al. Popovici, Andy Andries, Ada Fulga. Proză semnează: Mira Iosif, Ion Istrate, Alecu Ioan Ghilea, Niger Gaius, Costache Anton.

Deasemenea revista cuprinde un bogat material critic, note, recenzii, semnate de Gr. Scorpan, N. Barbu, Tr. Ta-

ION ISTRATI

Anica Diței

FRAGMENT *)

Pe cornul prispei de din jos de casă stă Anica Diței și gândește. Incă n'a aprins lumina în casă căci a apucat-o a lua răstriștea înainte și a și uitat până și de mâncare. De cum s'a întors dela Profira lui Agafiței și până acum, n'a ridicat un pai de jos, că toate i-au năvălit în cap și i se perindă pe dinainte. Intâi s'a gândit la căsuța ei cu prispele râsipite și cu pereții intrați în pământ, gata să cadă în brânci. In ea își duce veacul. Pe urmă s'a gândit la bucata ei de pământ, la purcel, căutând cu ochii peste sat, undeva într'un loc deslușit. Odată măcar în viața ei n'a încrucișat brațele să știe că a mântuit treaba și are chip de hodină. Cu toate acestea n'a dovedit să urnească nevoia din loc și, de când ține minte, a fost coada cozii în sat. Gândindu-se așa Anica Diței s'a închis într'o mutenie și mâhnire adâncă. Numai din când în când scoate un suspin de ușurare. Amintirile parcă o ard și-o mustră. Așa se surprinde depănând firul vieții ei dela început, decând se măritase. Era o fată crescută de suflet de niște plugari milostivi. Când s'a luat cu Ion era în putere. Două veri la rând au trudit până și-au lutuit casa. Năpasta s'a abătut însă asupra lor chiar din anii aceia. Le-a murit fata și-au trebuit s'alerge peste drum la Niță Juflă pentru scânduri, de raclă. N'aveau un ban în casă. Au zălogit plugul. Atâta aveau atunci în jurul casei. Alții aveau cai, dar n'aveau trinar. Se împrumutau unii cu alții și hai-hai, hai-hai, mergea arătura. Dar ăștia au apucat a-i zălogi, înapoi dela Juflă nu l-au mai văzut, că mereu îi prindea în capcană cu te miri ce și nu mai puteau scăpa de datorii. Nimic nu se alegea din „munculița" brațelor lor și așa le-a pierit curajul. N'au fost în stare s'o rupă cu Juflă că peste toate le botezase și fata și mereu le da a înțelege că așteaptă „colaci". Dacă nu li se stingea „blata copilă" ar fi rămas atunci cu plugul și cu ei și-ar mai fi încăputat oleacă de stare și-ar fi cumpărat poate și un cal. N'ar fi fost din cale-afară de greu apoi să-și facă „datoria" și față de copilă, căci ani de când au îngropat-o și „cere și ea". Asta-i o datorie mare față de morți! Dacă ți-a botezat cineva un copil care-i și „dus pe ceea lume" și nu i-ai dus nașului colaci, cu pomenele care se cuvin nu mai ai parte de hod nă „dincolo". Pe urmă de când a murit și Ion, bărbatu-său, nu numai că nu i-a făcut praznic, dar nici măcar un paos la biserică nu i-a ridicat. Asta se cheamă că nu-i vrednică.

Se prind a aprinde lămpile în Baltați și Anica Diței tot se mai gândește la amarurile ei. Peste sat încet, întunericul se oploșește sgribulit, posomorît și se întinde pe de asupra caselor mergând până spre ciriteiul de pe măgura dealurilor celor înghebosate, mereu incremenite, mereu mai palide.

In liniștea dureroasă a satului potolit, amurgul învăluie zările într'o necuprinsă pânză neagră-cenușie. Cum stă pe cornul prispei de din jos Anica Diței tresare când vede că peste drum la ferestrele casei lui Niță Juflă se aprind buburuze de lumină. Se scoală și fără să știe anume de ce, face câțiva pași către șleau. Iarba ogrăzii e stropită de-o rouă rece și stărue ceața pe văi bulucindu-se și către sătuc, dar în sufletul Anicăi Diței parcă se limpezește ceva ca o zăriște puțin înflăcărată de văpaia unui răsărit de soare. Tot ulitandu-se cum în sat clipesc luminile aprinse ici-colo pe la case, Anica Diței simte că ceva nebănuit îi șterge mâhnirea din suflet. Pe nesimțite aproape cugetul i se umple de o căință adâncă și începe a-și da seama către ea însăși că numai și numai din pricina chiaburului pe peste drum n'a fost în stare să simtă, barem odată în viață, miros de afumătură de porc în strachină.

In clipa aceasta simte în inima ei o încrâncenare și-un clocot de ură față de Juflă. Cu pași mari, cu mâinile vârâte în mânecile polcii, Anica Diței a ajuns acum la portiță. Ridică privirile din pământ și ochii îi scânteiază ca de-o lumină aprinsă dinăuntru. Ar spune ceva, ar sudui parcă, dar gândul îi fuge, fiindcă de undeva, de pe drum se aude un scârțâit de roți și glasuri de oameni care bodogănesc aproape, tot mai aproape. Femeia ciulește urechile să prindă înțelesul vorbelor, dar nu reușește. Prin văzduhul amurgit trece o ușoară pală de vânt, furișând pe lângă femeia oprită în poartă un rotocol de aer călduț ce amiroase a fiertură. Cu boarea de vânt s'au apropiat și vorbele de pe drum. Se aude un glas scurt care strigă pe cai, un glas care aduce cu cel al lui Niță Juflă. Anica Diței își trage tulpanul cu o mână, iar pe cealaltă și-o duce la gură. Parcă nici nu mai răsuflă. Inainte de a mai putea să se gândească la ceva, din vălmășagul bodogănelii de pe drum, rubufnește o voce din grupul umbrelor care însoțesc căruța.

— Mătuș, Anicăă! Ești acasă? Iaca ți-o adus hoțu' bostanii.

Un fior rece o străbate din cap până în picioare și femeia nu poate îngăima o vorbă. Din drum, de la o zvârlitură de băț de poartă, același glas continuă:

—Ei mătușă Anica! L-am prins pe Juflă când îți fura bostanii! Hai, deschizi ori unde ești? De lângă târușul portiței Anicăi Diței țușni în drum și începu a se văita, blestemând:

—Mămucuțule cui m'o făcut, saraca de mine! Unde ești, hainule și n'ai mai ajunge că te-ai lăcomit la puținul meu, trăsnite-ar să te trăsnească de talhar!

Prin ogrăzi se ițesc femei speriate și curioși, scoși din case de hulf, începură a se strânge țărani numai în cămașă, descinși de brâie descuiți, cum l-a apucat gălăgia de-afară. Câțiva sudue aspru și se năpustesc printre pâlcul de oameni adunați în jurul căruței. Anica Diței plânge și bleastămă iar careva de sus din cărarea de pe zona șoseli strigă cât poate.

—Duceți-l pe hoț la răcoare, măiii! Să-i moie oasele, măi. Dați-i la bostan, să se satureee, ulilul, măiii!

Anica Diței țipă de-a-valma cu ceilalți și smulgând otava de deasupra, apucă un bostan și-l zvârle cât poate în ogradă pe deasupra porții.

Nu se deslușesc bine oamenii, dar după dealul Erbicenilor se sfâșie o zdreanță de nor și sus pe muchia dâmbului iese galben un corn de lună nouă. Intunericul se spulberă și se zvârcolește pe după copaci trăgându-se la dosuri.

Abia acum recunoaște Anica Diței în glasul celui care-o strigase odineauri pe țăranul cel cu fața ciolănoasă dela gospodăria colectivă.

Obrajii i se rumenesc de-o roșeață și ochii parcă îi râd când îl întreabă:

—D'apoi voi dela colectiv l-ați prins la furat și cine?

—O dat Costică a lui Gheorghe peste bandit, că noeram la barabule! o lămurește celălalt.

—Iaca vezi nebăgarea de seamă? face altcineva.

—De-amu, asta-i. Hai deschide poarta odată să-i descărcăm. De mâne îți dăm noi colectivul o căruță să-ți aduci și restul! îi spune cel ciolănos.

Geana de lună urcă mai sus și parcă o bucură lumina aceasta blândă. Asta ține însă numai o clipă pentrucă, văzând cum trei țărani vajnici îi hartoale pe Juflă și-i leagă cu biciușca doi bostani la gât îar blestămă Anica.

—Să te lege în chingi și'n butuci, câne nesătul ce ești!

Chiaburoiul însă tace mâlc și icnește. Cum îl reped cei trei din urmă și-l huiduesc, picioarele îi duc singure înainte.

Cineva a deschis între timp larg poarta și dând cu piciorul la o parte din cale un bostan mare care s'a crăpat drept în două strigă:

—Trage, tovarășe, în ogradă.

Dintre oameni se repede Toader Bondaru, cel dela crescătoria de porci a colectivului și pune mâna pe dârlogi, grăind:

—Hai, Anico, lasă de-acum și tu! Bine că ai bostani, dar noroc de „titirez" și de colectiv, Poți să crești de-acum cinci porci, nu unu! Și dă să cârneasc hăisa caii.

Anica Diței însă se așează de-a-curmezișul și-l oprește

—Mână tot înainte, Toadere!

Cei din drum o privesc nedumeriți, strângând din umeri cu o mirare nestăpânită.

Gospodina însă le face semn cu mâna hotărită:

—Croleșteți caii cela odată și hai înainte!

Lasă! Dacă-mi dă colectivu mâne căruță, apoi cunosc și eu, nu căta! Slava Domnului, eu am deajunși bostani! Și dacă am, dece să nu cunosc? Hai, mână Toadere, ori ce-așepți? Că încolo e drum bătut, că duce la colectivul nostru. Aista-i drumul, și-al nostru și-al vostru! Mână! Am să dau carul ista cu bostani și încă unul colectivului nostru, că știu că n'aveți la porci. Hai!

Și înșălcând caii chiaburului de căpițeala de sub căpăstru, pornește cu toată droaia de oameni din urmă așa de bucuroasă, de parcă puțina ceea lucire a genei de lună pe cer numai și numai ea o vede.

**) Din nuvela „Bostanii" publicată în „Iașul Nou" revistă care apare la Iași în cinstea lui 1 Mai.*

„In ziua de 1 Mai muncitorii sărbătoresc deșteptarea lor la lumină și la știință, unirea lor frățească în vederea luptei împotriva oricărei asupriri, împotriva oricărei samavolnicii, împotriva oricărei exploatări, pentru orânduirea socialistă a societății. Toți cei care muncesc și care prin munca lor hrănesc pe cei bogați și nobili, toți cei care pentru o plată mizerabilă își petrec viața muncind peste puterile lor și nu se folosesc niciodată de roadele muncii lor, toți cei care trăiesc asemenea animalelor de povară în mijlocul luxului și strălucirii civilizației noastre, își dau cu toții mâna spre a lupta pentru eliberarea și fericirea muncitorilor. Jos dușmănia dintre muncitori de naționalități diferite sau de religii diferite! O astfel de dușmănie este folositoare numai jefuitorilor și tiranilor, care sunt beneficiarii ignoranței și desbinării proletariatului. Evreul și creștinul, armeanul și tătarul, polonezul și rusul, finlandezul și suedezul, letonul și neamțul, — toți, toți merg împreună sub același stindard al socialismului. Toți muncitorii sunt frați, s unirea lor puternică este singura chezășie pentru binele și fericirea întregii omeniri muncitoare și asuprite"...

V. I. LENIN

20 de ani dela instituirea ordinului Lenin

Ordinul a fost instituit în zilele de luptă pentru realizarea primului plan cincinal stalinist și este cea mai înaltă distincție, care se acordă pentru merite deosebite în munca de construire a socialismului. Potrivit regulamentului, acest ordin poate fi conferit unui cetățean, unor colective, instituții, întreprinderi și organizații de masă din URSS.

Zeci de mii de oameni sovietici au fost distinși cu acest înalt ordin pentru fapte eroice în muncă și în lupta pentru Apărarea Patriei.

Cu ordinul Lenin au fost distinse meritele excepționale ale tovarășului Stalin față de Patria Sovietică.

Cu ordinul Lenin sunt decorați credincioșii tovarăși de luptă ai lui I. V. Stalin, conducătorii Partidului și ai Guvernului, celebrii conducători de oști staliniști și ostași ai Armatei Sovietice.

Ordinul Lenin strălucește pe pieptul pionierilor întrecerii socialiste, pe cel ai cunoscuților stahanoviști din întreprinderi, al fruntașilor din agricultură, al activiștilor pe tărâmul științei, tehnicii, artei, învățământului public și ocrotirii sănătății publice.

Cu acest înalt ordin au fost distinse multe întreprinderi, Institute de Cercetări Științifice, organizații de masă, colhozuri, unități militare. Gloriosul Comsomol a fost decorat de două ori cu ordinul Lenin.

Ordinul Lenin a fost conferit RSS Azerbaidjene, Bieloruse, Georgiene și Uzbece unui șir de republici autonome, ținuturi și regiuni, orașului Moscova, cu ocazia celei a 800 a aniversări și orașului Leningrad.

A apărut

ISTORIA U. R. S. S. vol. Nr. II

sub redacția prof. A. N. PANCRATOVA

Volumul cuprinde perioada dintre sfârșitul secolului XVII și începutul secolului X și se ocupă de: formarea imperiului rus și rolul lui Petru I în desvoltarea Rusiei; desagregarea regimului șerbiei; începuturile capitalismului și desvoltarea lui; începuturile luptei duse de clasamuncitoare împotriva țarismului (1885—1900) și începuturile activității revoluționare a lui Lenin și Stalin

Editura Partidului Muncitoresc Român
a apărut:
„1 Mai 1950"

In cinstea zilei de 1 Mai

Muncitorii dela fabrica C. A. M. lucrează dela 24 Aprilie în contul lunei Mai

(urmare din pag. 1-a

panou mare, pentru a fi văzut de ori și cine stau numele lui Drăgoi Alexandru Florea Elena, Coman M., Nicolau N., Zaharia A., Orăcenco Alexandrina ș. a.

Toți sunt fruntași în producție.

In atelierul de fabricat țigări mașinele parcă sei întrec cu îndemânarea muncitorilor.

Mă apropii de Drăgoi Alexandru și intru în vorbă cu el Acesta a depășit cu mult norma de producție a primei decade a lunei Aprilie.

„Voi munci cu tot atâta spor și pentru decada treia, deoarece prin munca mea și a tovarășilor mei eu știu că aduc o contribuție puternică pentru apărarea Păcii.

Am să caut pentru aceasta ca numele meu să nu mai fie șters niciodată depe tabela celor evidențiați".

Sala de împachetat țigări este frumos ornată cu lozinci mobilizatoare.

Aici Brigada UTM Nr. 1 a chemat la întrecere Brigada de calitate Nr. 2.

Osacenco Alexandrina a depășit norma cu 40 la sută iar acum este în întrecere cu aproape toate echipele din fabrică.

Așa înțeleg să întâmpine muncitorii dela fabrica CAM marea sărbătoare a muncii. Ei sunt hotărâți să-și sporească necontenit eforturile pentru întărirea scumpei noastre Patrii, pentru pace și socialism.

C. ILIE

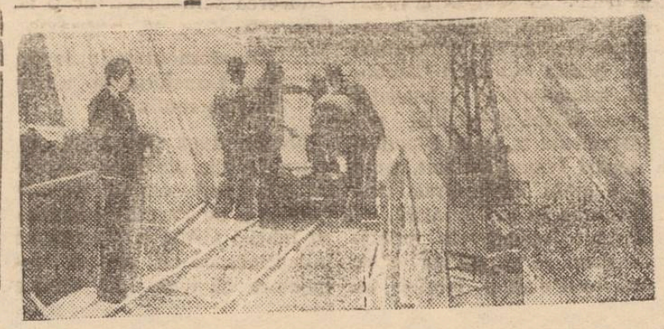

DE 1 MAI 1950

MASELE POPULARE DIN TOATA LUMEA TRAESC CU INTENSITATE LUPTA PENTRU PACE

De 1 Mai 1950, popoarele din toată lumea trăesc cu intensitate cel mai măreț și mai impresionant moment din istoria luptei omenirii pentru progres, pentru civilizație și cultură; un miliard de oameni, de toate naționalitățile, de toate vârstele și de toate confesiunile au aderat până în prezent, cu toată convingerea, la lupta pentru apărarea păcii.

Cu lumina acestei victorii în față, partizanii păcii din țările libere ca și acei din țările imperialiste și aservite lor, întâmpină ziua veficării forțelor lor. Și unii și ceilalți luptă pentru zădărnicirea războiului urzit de conducătorii monopolurilor. Pentru cetățenii liberi ca și pentru acei care mai trăesc încă sub exploatare-războiul înseamnă distru, geri, suferințe, mizerie.

Cetățenii sovietici luptă împotriva războiului pentru a-și apăra cuceririle muncii lor.

Muncitorii sovietici întâmpină cu deosebită bucurie sărbătoarea internațională a oamenilor muncii — 1 Mai. Ei îndeplinesc cu succes planul cincinal stalinist postbelic. In acești ani au fost refăcute și construite peste 5.200 de mari întreprinderi. Zi de zi sporește producția industrială, crește producția de mărfuri de larg consum și a produselor alimentare. Bună starea poporului sovietic se ridică continuu.

Intr'un magazin alimentar sovietic

Pregătindu-se să întâmpine ziua de 1 Mai, muncitorii din industria socialistă, în cinstea marii sărbători, au desfășurat pe scară largă întrecerile socialiste pentru îndeplinirea înainte de termen a planurilor de producție, pentru sporirea producției, pentru economisirea de materii prime și de materiale, pentru scăderea prețului de cost și pentru ridicarea calității producției.

Victoriile Uniunii Sovietice pe plan economic au întărit și mai mult lagărul păcii și socialismului. Comunicatul Direcției Centrale a Statisticii de pe lângă Consiliul de Miniștri al URSS, cu privire la rezultatele îndeplinirii Planului de Stat de refacere și desvoltare a economiei naționale a URSS în 1949, arată că producția globală a întregii producții a crescut în 1949 cu 20 la sută în comparație cu 1948, și cu 41 la sută, în comparație cu 1940. Producția globală a agriculturii a depășit în 1949, în ansamblul ei, nivelul anului antebelic 1940. Către sfîrșitul anului 1949 producția globală a industriei a depășit nivelul stabilit de planul cincinal pentru anu 1950.

Pe de altă parte, numărul total al muncitorilor și funcționarilor ocupați în economia națională a URSS a crescut cu 1.800.000, în comparație cu 1948. De asemenea, venitul național a crescut în 1949 cu 17 la sută, în comparație cu 1948, și cu 36 la sută, în comparație cu 1940. In același timp, veniturile muncitorilor și funcționarilor a crescut cu 12 le sută față de 1948 și cu 24 la sută față de 1940, iar veniturile țăranilor au crescut cu 14 la sută față de 1948 și cu 30 la sută față de 1940.

Iată deci, pentru sărbătoarea lui 1 Maiu, se fac în Uniunea Sovietică mari și entuziaste pregătiri. Teatrele din Kiev vor prezenta spectacole noi cu cele mai bune piese din repertoriul stagiunii. Teatrul dramatic ucrainian a pregătit piesa „Dumbrava de călini" de Al. Korneiciuc. In ziua de 2 Maiu va avea loc la Odesa un festival cu cântece și dansuri pentru mase.

Nivelul de viață al oamenilor sovietici crește mereu. Cultura liberă, socialistă, înflorește, mii de case de odihnă, teatre, școli se deschid. Operele scriitorilor cei mai iubiți se tipăresc în milioane de exemplare.

In Universități și Institute Superioare științifice se fac cercetări care împing înainte posibilitățile de stăpânire a naturii.

In țările de democrație populară, deasemenea oamenii își construesc fericirea, construesc viitorul copiilor lor. Minerii din minele „Vasil Kolarov" din R. P. Bulgaria au îndeplinit cu 111,7 la sută planul pe primul trimestru. In localitatea Dimitrova, în cadrul întrecerilor în cinstea zilei de 1 Mai au fost încheiate 1.640 procese verbale de întreceri individuale și 1.100 întreceri colective.

Entuziasmul muncitorilor unguri antrenați în întreceri socialiste în cinstea lui 1 Mai nu s'a manifestat numai printr'un randament ridicat al muncii ci și prin numeroase inovații. In ultimul timp Oficiul Național al Invențiilor a acceptat 4573 de inovații din nenumăratele propuneri care au fost supuse aprobării oficiului. Datorită inovațiilor s'au realizat economii 20.600.000 forinți.

Și în Germania răsăriteană productivitatea muncii crește la fabrica de covoare Oelsnitz productivitatea muncii a crescut în cursul anului cu 28,5 la sută, iar prețul de cost al producției a fost redus cu 12 la sută. Datorită acestor succese salariile muncitorilor au sporit cu 7 la sută. Planul de producție a fost îndeplinit cu 134 la sută în cinstea zilei de 1 Mai.

Colectivul fabricei și-a luat angajamentul de a îndeplini planul de producție pe 1950 înainte de termen.

In fabrica de mătase vegetală Pirna au luat naștere primele brigăzi de tineri muncitori. Din aceste brigăzi fac parte multe tinere muncitoare care luptă cu tot entuziasmul și din toate puterile pentru sporirea producției. Federația Tineretului German a avut inițiativa formării primelor 3 brigăzi. Numărul acestor brigăzi a sporit, în scurt timp la 12. Din Mai până în Octombrie 1949 aceste brigăzi au reușit să reducă rebuturile dela 6,5 la sută la 0,7 la sută.

In Republica Cehoslovacă, în R. P. Ungaria și în R.P.R., deasemanea se lucrează cu avânt pentru ridicarea nivelului de trai, pentru pace,

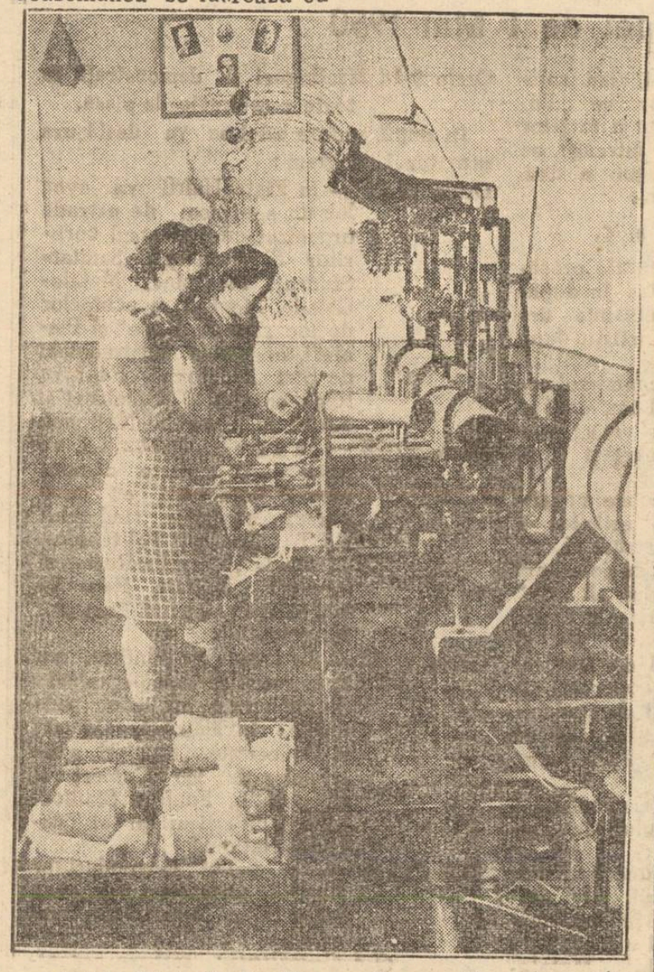

Intr'o filatură din București muncitoarele antrenate în întreceri în cinstea zilei de 1 Mai, și-au depășit angajamentele luate.

In acest timp, în Statele Unite și în țările imperialiste oamenii muncii duc lupta pentru pace protestând și militând împotriva guvernelor reacționare reprezentând cheile exploatatoare.

După cum arată raportul secretariatului ONU asupra situației economice mondiale pe anul 1949, indicele activității economice în Statele Unite continuă să scadă începând din mijlocul anului 1948 în tot cursul anului 1949. Cererea de mărfuri pe piața internă s'a redus. Producția medie de oțel, de exemplu, a scăzut în primele șase luni ale anului 1949 cu 18 la sută.

Impotriva aservirii totale a țărilor din Europa Occidentală de către imperialiști, muncitorimea duce o luptă din ce în ce mai activă. In Franța, comitete de apărare a păcii se organizează în fiecare sat, în fiecare întreprindere.

Organizarea unui comitet pentru pace în cadrul unui meeting al muncitorilor francezi la ieșirea din fabrică

1 Mai și naționalitățile conlocuitoare

(urmare din pag. I-a)

se practică în mod sistematic o politică discriminatorie față de populația muncitoare arabă,—nu mai există nici-un fel de deosebire în datorii și drepturi între oamenii muncii indiferent de naționalitatea căreia îi aparțin. Oamenii muncii maghiari, cași cei evrei, bulgari, ruși, polonezii etc... s'au putut ridica până la cele mai înalte trepte de conducere. Ceeace contează în schimb este munca și devotamentul fiecăruia față de lupta clasei muncitoare, capacitatea de care dă dovadă.

In fabricile ieșene, Schvartz Pina, M. Schvartz, maistrul Katz, Clara Lichtenberg și atâția alții au fost decorați cu medalii care cinstesc munca lor de fruntași și inovatori în producție.

Școala idiș, Teatrul Evreesc de Stat, numeroasele biblioteci cu cărți idiș, care funcționează aici la Iași sunt o dovadă de libertățile depline de care se bucură naționalitățile conlocuitoare.

Anul acesta, cele întâmpină ziua de 1 Mai, ziua solidarității internaționale a celor ce muncesc sub semnul luptei neobosite pentru pace, pentru socialism.

Oamenii muncii aparținând naționalităților conlocuitoare din țara noastră știu că de felul cum vor duce ei această luptă depinde fericirea lor și a copiilor lor!

1 Mai 1950

(urmare din pag. I-a)

Anul ce s'a scurs est plin de măreț victorii la care se adaogă măsura revoluționară a naționalizării unor imobile deținute de marea burghezie și exploatatori.

Făcând bilanțul succeselor obținute, oamenii muncii din R. P. R. sunt deplin convinși că fiecare realizare pentru ridicarea nivelului de trai, este o nouă lovitura dată atâțătorilor la război, o nouă armă pentru pace.

Deaceia 1 Mai 1950 găsindu-ne strânși uniți în măreața luptă pentru pace, ne luăm angajament de a contribui prin toate forțele la consolidarea cuceririlor democratice, la întărirea lagărului păcii.

Sute de cetățeni din cartierul Gălății au semnat Apelul pentru pace

(urmare din pag. I-a

tineri și bătrâni timp îndelungat și au așteptat cu nerăbdare rândul pentru a-și depune semnăturile păcii, a vieții fericite și îmbelșugate.

După semnarea apelului de către cei prezenți membrii comitetului pentru apărarea păcii, au vizitat cetățenii de pe toate străzile acestui cartier îndemnându-i să semneze și ei listele apelului.

La apariția lor, zarvă mare s'a produs pe toate ulicioarele cartierului—Peste tot se auzea o singură frază:

—Haidem cu toții să semnăm apelul—!

In colțul străzii Petru Schiopu, mulțimea de cetățenii își manifestă nerăbdarea de a-și depune cât mai curând semnăturile lor.

Listele apelului pentru pace sunt pline de semnături. Cetățeni din acest cartier au ținut să se solidarizeze cu toți oamenii muncii din țara noastră, din lumea întreagă care luptă împotriva celor ce vor să înece omenirea în sânge.

La 15 Mai vor începe noui cursuri de alfabetizare în județul și orașul Iași

Pentru a se da un avânt campaniei de alfabetizare a celor cari au fost ținuți în întunerec de către trecutele regimuri burghezo-moșierești, Ministerul Invățământului Public a dispus ca la 15 Mai a. c. să înceapă o nouă serie de asemenea cursuri. Aceste cursuri se vor ține în câte două ședințe săptămânal, cu o durată de două ore pentru fiecare lecție din aceste ședințe.

In localitățile unde vor funcționa aceste cursuri se va organiza câte o ședință cu cadrele didactice în care se vor trasa sarcinile în legătură cu această muncă.

Cursiști care vor fi înscriși în ciclul I vor fi recrutați dintre acei recenzați în cursul anului 1949 precum și repetenții anului I, iar pentru ciclul II vor fi înscriși acei care au promovat ciclul I și recenzații în cursul anului 1949 care au absolvite cel puțin două clase elementare.

Sprijinul acordat de Partid și Guvern, pentru ca numai în cursul unui an de zile oamenii muncii să poată absolvi ciclul I alfabetizare care este echivalent cu patru clase elementare trebuie să constitue un stimulent pentru toți cei cari din cauza condițiilor vitrege de exploatare din timpul regimurilor istorice nu au avut posibilitatea de a învăța.

ULTIMELE ȘTIRI

PROGRAMUL
zilei de 1 Mai 1950

Sărbătorirea Zilei de 1 Mai, ziua solidarității internaționale a celor ce muncesc, zi de trecere în revistă a forțelor clasei muncitoare din lumea întreagă, se va desfășura în orașul și județul nostru, conform următorului program:

Duminică 30 Aprilie a. c.

Orele 17-20 — Căminele Culturale orășănești, vor organiza în după-amiaza zilei, conferințe urmate de program artistic după cum urmează:

„*Ion Creangă*": Cu concursul corului Sindicatului Instituții și Sfaturi și echipa artistică a Sindicatului Comerț și Cooperație.

„*Ion Niculi*": Cu concursul corului și echipei artistice a Sindicatului Constructori.

„*Eliezer Steinberg*": cu concursul corului Sindicatului „RATA" și a artiștilor Teatrului Evreesc de Stat. Va avea loc și inaugurarea sălii de lectură.

„*I. C. Parhon*": Cu concursul corului Sindicatului de studenți Științe Naturale și a echipei de joc a Școlii Pedagogice de Fete No. 2.

„*Sloime Michoels*": Cu concursul corului Sindicatului de studenți Filologie.

„*Ilie Pintilie*": Cu concursul corului Sindicatului de studenți ai Facultății Juridico-Administrative și a echipei de joc a Sindicatului „Metalo-Chimic".

„*Salom Aleichem*": Cu concursul corului Sectorului II UTM. și a artiștilor Teatrului Evreesc de Stat.

În după amiaza aceleiași zile, în toate Căminele Culturale din județ vor avea loc conferințe urmate de program artistic.

Luni 1 MAI 1950

Orele 9-14 — Meeting și demonstrație în Piața Unirii.
Va lua cuvântul tov. *ION NICULI*, Membru al C.C. al P.M.R. și Vice Președinte al Prezidiului Marii Adunări Naționale.

Orele 9-14 Meetinguri și demonstrații în toate rezedințele de plasă.

În după amiaza zilei se va desfășura următorul program:

Orele 17-24 — În Piața Unirii va avea loc un spectacol de estradă organizat cu concursul corurilor Sindicatelor: Sanitar-Studenți Medicină, Metalo-Chimic, Pionieri, a echipelor de joc „Textila Roșie" și Pionieri, orchestra Filarmonicei de Stat „Moldova", Fanfara Regimentului 8 Grăniceri și artiști ai Teatrului Național.

Orele 17-22 — În Parcul Expoziției, va avea loc o serbare câmpenească organizată cu concursul corurilor sindicale: P.T.T., Studenți Politehnica, „Victoria", Textila-Roșie și Pionieri, Fanfara Reg. 24 Inf. și artiști ai Teatrului Național.

Orele 17-22 — În Piața Ilie Pintilie, va avea loc o serbare organizată cu concursul corurilor sindicale: Învățământ, Comerț și Cooperație, Pionieri, a echipelor de joc Comerț și Cooperație, Fanfara Sindicatului C.F.R. și artiști ai Teatrului Național.

Orele 15-21 — La sediul Gospodăriilor Agricole Colective, vor avea loc serbări după cum urmează:

G.A.C. Bălțați: serbare organizată de echipa artistică proprie și orchestra și corul Reg. 8 Grăniceri.

G.A.C. Popești: serbare organizată de echipa artistică proprie și corul și echipa de joc a Sindicatului C.A.M.

G.A.C. Românești: serbare organizată cu concursul Căminului Cultural și a corului și echipei artistice a Sindicatului „Țesătura".

În toate Căminele Culturale vor avea loc serbări.

Să sărbătorim cu bucurie și încredere Ziua de 1 Mai din mijlocul secolului nostru în măreața epocă stalinistă, în care toate drumurile duc spre comunism.

„A venit vremea când atâțătorii la război tremură în fața popoarelor"

BERLIN 29 (Agerpres). — Conducerea centrală a Uniunii sindicatelor libere germane a dat publicității un apel, în care cheamă pe toți membrii sindicatelor, muncitori și funcționari să sprijine campania strângerii de semnături pentru interzicerea armei atomice, dusă de Comitetul Permanent pentru Apărarea Păcii din Germania și să contribue activ la crearea Comitetelor de luptă pentru pace.

„Nici o țară, se spune în apel nu este atât de amenințată de război ca Germania. Dar noi nu dorim războiul. Noi dorim pacea pentru a clădi fără teamă un viitor mai bun".

Uniunea Sindicatelor libere germane, cere ca toate organizațiile sindicale să ducă o campanie de lămurire, prin ședințe, prin discuții și ziare de perete. Ziua de 1 Mai trebue să constitue o puternică demonstrație pentru pace.

Apelul se termină cu cuvintele:

„A fost un timp când popoarele tremurau în fața atâțătorilor la război. Dar a venit vremea când atâțătorii la război să tremure în fața popoarelor".

O delegație a Confederației Generale a Muncii a plecat la Moscova pentru a participa la sărbătorirea zilei de 1 Mai

Azi dimineață a plecat la Moscova o delegație a Confederației Generale a Muncii pentru a participa la sărbătorirea zilei de 1 Mai. Delegația este compusă din tovarășii Mihai Mujic, membru în Biroul Executiv al CGM; Nichifor Stere, membru în Biroul Executiv al CGM; Cuderna Emil, miner, fruntaș în producție, Petrila; Cincă Maria, fruntașă în producție; Amzoiu Tereza, activistă CGM; Bărbulescu Constantin, fruntaș în producție, CFR; Faur Traian, inovator, fruntaș în producție, uzinele 23 August; Frățilă Ion, președintele Consiliului sindical județean, Prahova.

La plecarea delegației au fost de față tov. Gheorghe Apostol, președintele Confederației Generale a Muncii și numeroși activiști sindicali.

Au mai fost de față I. A. Maximovschi, reprezentantul Voks-ului în R. P. R. și dr. S. Bogdan, vice-președintele ARLUS-ului.

Lucrările sesiunii Comitetului Executiv al UIS continuă

MOSCOVA 29 (Agerpres). — În ședința din după amiaza zilei de 27 Aprilie, Comitetul Executiv al U.I.S. a discutat raportul prezentat de Bernard Bereanu asupra luptei pentru satisfacerea nevoilor economice ale tineretului studențesc.

Vicepreședintele U. I. S., Holman (Statele Unite), a rostit o cuvântare în care a arătat că știința și educația trec în Statele Unite printr'o mare criză. Numărul șomerilor în rândurile titraților și ale absolvenților de liceu crește neconteolt.

Raina Ghiorghievna. membră în Comitetul Executiv al U. I. S., care a vizitat recent Franța, a vorbit de situația economică deosebit de grea a studenților francezi. Tineretul francez suferă literalmente de foame.

Dar tineretul nu capitulează. El luptă cu hotărâre pentru îmbunătățirea condițiilor de trai.

Virula Bakaya a descris greaua situație economică a studenților din India și lupta de zi de zi dusă de Federația studenților din întreaga Indie pentru satisfacerea revendicărilor studenților, pentru dreptul lor la o viață mai bună. Jaroslav Ladosz (Republica Polonă), Miroslaw Schmidt (Republica Cehoslovacă) și alți delegați au luat de asemenea cuvântul la discuțiile asupra raportului prezentat de Bereanu.

Cum se va face plata salariilor pe luna Aprilie

Buletinul Oficial Nr. 38 din 27 Aprilie 1950 publică hotărîrea Consiliului de Miniștri cu privire la o aprovizionare mai bună a oamenilor muncii pentru ziua de 1 Mai.

La propunerea Confederației Generale a Muncii s'au hotărît următoarele:

Din suma reprezentând 60 la sută din salariul tarifar, ce urma să se plătească în perioada dela 1 până la 9 Mai 1950 se vor plăti două treimi în ziua de 29 Aprilie 1950.

Restul din salariile tarifare, precum și celelalte drepturi accesorii salariului se vor plăti în decursul zilelor de 3 până la 9 Mai 1950.

Ministerele Industriei Alimentare, Industriei Ușoare, Agriculturii, precum și Centrala Cooperativelor de Consum vor lua măsurile necesare ca cel târziu până la data de 28 Aprilie 1950, să livreze Ministerului Comerțului Interior, atât bunurile de consum prevăzute în plan, cât și cantitatea în plus de asemenea bunuri stabilită în ședința comună.

Ministerul Comerțului Interior va lua din timp toate măsurile organizatorice necesare pentru a asigura aprovizionarea oamenilor muncii, cu produsele necesare, în cele mai bune condițiuni atât în ceeace privește cantitatea și calitatea bunurilor, cât și în ce privește orariul de servicu al rețelei comerciale și modul în care vor fi serviți salariații-cumpărători.

Sentința în procesul bandei de spioni și trădători judecată de Tribunalul Militar București

BUCUREȘTI 28 (Agerpres) — Tribunalul Militar București, deliberând în secret, în unanimitate de voturi a găsit vinovați pe Costică Mugur, Anny Samuelly, Nora Samuelly, Eleonora Bunea-Wied, Liviu Poposcu Nasta, pentru faptele prezăzute în actul de trimitere în judecată și în consecință, declarând că sunt circumstanțe atenuante în favoarea tuturor acuzaților numai în ce privește crima de înaltă trădare, în numele legii hotărăște:

Costică Mugur, condamnat la muncă silnică pe viață, degradare civică pe timp de 10 ani, amendă penală de 140.000 lei, amendă în folosul Băncii de Stat a R.P.R. în sumă de lei 5.294.175 și confiscarea averii.

Anny Samuelly, condamnată la 20 ani muncă silnică, degradare civică pe timp de 10 ani, amendă corecțională de 100.000 lei, amendă în folosul Băncii de Stat a R.P.R. în sumă de lei 14.234.900 și confiscarea averii.

Nora Samuelly, condamnată la 15 ani muncă silnică, degradare civică pe timp de 10 ani, amendă corecțională de 80.000, amendă în folosul Băncii de Stat a R.P.R. de lei 7.896.000 și confiscarea averii.

Eleonora Bunea-Wied, condamnată la 15 ani muncă silnică, degradare civică pe timp de 10 ani, amendă corecțională de 80.000, amendă în folosul Băncii de Stat a R.P.R. de lei 60.626.425 și confiscarea averii.

Liviu Popescu Nasta condamnat la 20 ani muncă silnică, degradare civică pe timp de 10 ani, amendă corecțională de lei 60.000, amendă în folosul Băncii de Stat a R.P.R. de lei 10.174.500 și confiscarea averii.

Acuzații au fost obligați fiecare la plata sumei de lei 50.000 cheltueli de judecată.

Hotărîrea a fost dată și citită în ședința publică în ziua de 28 Aprilie 950, orele 18.

Sala Tribunalului Militar din București a fost plină până la refuz de oameni ai muncii, care au aplaudat îndelung, exprimându-și satisfacția pentru sentința justiției populare.

Lupta partizanilor din Coreea de Sud se intensifică

PHYONGYANG 29 (Agerpress) — Operațiunile militare desfășurate în cursul lunii Martie de partizanii din Coreea de sud dovedesc că, odată cu apropierea primăverii, partizanii și-au intensificat considerabil activitatea.

În decursul lunii Martie în Coreea de sud partizanii au efectuat 1683 de operațiuni militare, la care au participat peste 63.000 de partizani.

În cursul acestor operațiuni, au fost uciși un mare număr de polițiști ai lui Sing Man Rhee, partizanii capturând o bogată pradă de război.

Monopolurile americane acaparează resursele de materii prime ale Indoneziei

JAKARTA 29 (Agerpress) Monopolurile americane acaparează resursele de materii prime a Statelor Unite ale Indoneziei. După cum transmite postul de radio Jakarta, în curând, între unul din concernurile newyorgheze pentru producția cauciucului și federația proprietarilor plantațiilor de cauciuc din Indonezia, va fi încheiat un acord, în baza căruia întreaga recoltă de cauciuc de pe plantațiile din Sumatra răsăriteană va fi acaparată de concernul american. Potrivit unor date provizorii concernul va absorbi lunar 14.000 tone cauciuc.

Numai aplicarea tratatului de pace posibilitează soluționarea problemei Triestului

ROMA 29 (Agerpress) Ziarul Presse Serra a publicat un interviev al lui Vittorio Videli, secretarul P.C. al teritoriului liber Triest. Referindu se la situația creiată pe teritoriul liber Videli a declarat: „toată populația din Triest și-a dat seama că a fost înșelată prin promisiunile electorale, întocmite de comun acord, între De Gasperi, Sforza și cercurile conducătoare anglo americane. Locuitorii Triestului au fost târâți împotriva voinței lor în pactul Atlanticului de Nord și în planul Marshall".

Planul general al politicii americane de pregătire a războiului, a continuat Vidali, se înfăptuește în Europa în două direcții principale: pactul Atlanticului de Nord, pe deoparte, și pactul mediteranian pe de altă parte; Roma și Ankara, Roma și Atena, Atena și Ankara au și fost legate prin acordurile încheiate.

Pentru a completa blocul mediteranian antisovietic, lipseau totuși acorduri între Belgrad și Atena, precum și între Belgrad și Roma. Tito a cerut de la americani înlăturarea lui Venizelos și a anunțat hotărîrea sa de a începe negocieri cu un alt guvern grec. Americanii au satisfăcut această cerere prin înlocuirea lui Venizelos și prin formarea unui guvern acceptabil pentru Tito. S'au și primit informații referitoare la negocierile ce urmează să aibă loc între Belgrad și Atena". „Sunt convins — a spus în încheiere Videli, că există o singură soluție pentru problema Triestului și anume punerea în aplicare a tratatului de pace. S, se numească un guvernator să se retragă trupele anglo-americane din zona „A" și trupele titoiste din zona „B" și să se procedeze la unificarea celor două zone, în conformitate cu tratatul de pace.

În 3 ani și jumătate în loc de 15!

— Iată termenul în care va fi plantată perdeaua forestieră Kamîșin-Stalingrad —

MOSCOVA 29 (Agerpres). — Ziarul „Pravda" publică o știre referitoare la modul cum se îndeplinește Planul stalinist de transformare a naturii, în regiunea Stalingrad. O deosebită importanță se acordă creării perdelei forestiere de Stat pe traseul Kamîșin-Stalingrad.

În scrisoarea adresată tovarășului Stalin, colectivele din Stalingrad și-au luat angajamentul să planteze perdeaua forestieră Kamîșin-Stalingrad în 3 ani și jumătate, și nu în 15 ani cum prevede planul. Actualmente ei luptă cu entuziasm pentru îndeplinirea cu succes a angajamentului lor.

IN TUNIS

Studenții au declarat grevă

PARIS 29 (Agerpres) Un număr de 14.000 studenți în Tunis sunt în grevă de 15 zile pentru a protesta împotriva asupririi coloniale a populației băștinașe de către autoritățile franceze.

Populația sprijină pe grevișți prin toate mijloacele. Biroul Politic al P. C. din Tunisia a trimis un mesaj de salut studenților, subliniind că lupta pe care o duc este strâns legată de lupta întregului popor tunisian împotriva exploatării capitaliste.

HAGA 29 (Agerpress) — Monopoliștii americani folosesc din ce în ce mai mult „planul Marshall" pentru a lovi în economia țărilor Beneluxului.

Agricultura Olandei se află într'o situație extrem de de grea, în urma acaparării pieței olandeze de desfacere de către americani. După cum anunță presa, datorită măsurilor luate americani în ceeace privește restricțiile exportului olandez în Germania occidentală, prima recoltă de legume din acest sezon va fi distrusă.

Industria tutunului, industria textilă și alte ramuri ale industriei olandeze lucrează cu mult sub capacitatea de producție.

CAPETOWN 29 (Agerpress). Ministrul de justiție a Uniunii sind. africane C. A. Swartz, a interzis orice manifestații și procesiuni în orașele Pretoria, Herksdorf, Vereenigong și Heidelberg de Sâmbătă până luni.

Prin această măsură samavolnică, guvernul fascist al doctorului Malan, urmărește să împiedice pe oamenii muncii din Uniunea Sud Africană să-și manifeste în ziua de 1 Mai solidaritatea cu clasa muncitoare din întreaga lume.

În ziua de 2 Mai se lucrează

În urma dispozițiunilor primite se anunță că în ziua de 2 Mai 1950, se lucrează după programul obișnuit.

Orarul magazinelor pentru Duminică 30 Aprilie

În ziua de 30 Aprilie magazinele de stat, cooperative și alimentare vor fi deschise dela ora 7—14.

Astăzi pe terenul Flamura Roșie
Nocturnă de volei
GALAȚI - IAȘI
Programul complect al întâlnirilor

Colectivele sportive CSU și Flamura Roșie organizează astă seară pe terenul Flamura Roșie din str. Dobrogeanu Gherea 24 o mare nocturnă de volei, Galați-Iași.

Programul întâlnirilor:

Progresul Iași — Armata Iași

Spartak Galați—Flamura Roșie Iași

Mâine seara pe același teren sunt programate jocurile:

Dinamo—LB2

CSU Iași—Spartak Galați

*

Mâine orele 12 pe terenul Comitetului Provizoriu orășenesc (str. V. Alexandri) va avea loc întâlnirea de volei Rep. Galați—Rep. Iași.

TIPOGRAFIA „LUPTA MOLDOVEI", IAȘI, STR. ȘTEFAN CEL MARE 50—52.